

**INSTITUTO
FEDERAL
PARANÁ**

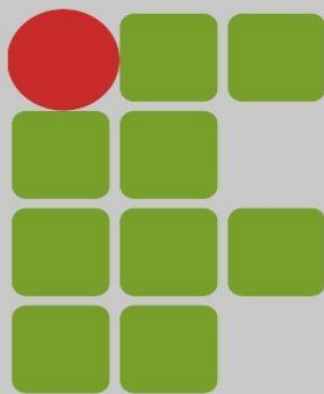

DEMONSTRAÇÕES CONTÁBEIS E NOTAS EXPLICATIVAS EXERCÍCIO 2020

Diretoria de Contabilidade e
Finanças – DCF

Coordenação de Contabilidade –
CCONT

Pró Reitoria de Administração –
PROAD



Pró Reitoria de Administração

Carlos Eduardo Fonini Zanatta

Diretoria de Contabilidade e Finanças

Angelo Augusto Piasseta

Coordenação de Contabilidade

Paulo Sérgio Bonato

Coordenação de Finanças

Regiane Konopka

Coordenação de Orçamento

Leidiane Melo da Silva Medeiros

Equipe Técnica responsável pela elaboração

Reginaldo Barboza da Silva

Alberto Pereira da Silva Neto

Naiane Seguro

Paulo Sérgio Bonato

Informações

Telefone: (41) 3888-4885

Correio eletrônico: ccont@ifpr.edu.br

Disponível em: <https://reitoria.ifpr.edu.br/institucional/pro-reitorias/proad/DCF/demonstracoes-contabeis/>

É permitida a reprodução total ou parcial, desde que citada a fonte.

SUMÁRIO

1	Sumário	
2	Apresentação	5
3	Demonstrações Contábeis	6
3.1	Balanco Patrimonial.....	6
3.1.1	Quadro dos Ativos e Passivos Financeiros e Permanentes	6
3.1.2	Quadro das Contas de Compensação.....	7
3.1.3	Quadro do Superávit/Déficit Financeiro.....	7
3.2	Demonstração das Variações Patrimoniais.....	8
3.3	Balanco Orçamentário	9
3.3.1	Execução de Restos a Pagar Não Processados	9
3.3.2	Execução de Restos a Pagar Processados e Não Processados Liquidados	10
3.4	Balanco Financeiro	10
3.5	Demonstração de Fluxo de Caixa	11
4	Estrutura, composição, competências do Setor de Contabilidade	12
5	Objetivo e alcance das demonstrações contábeis	14
6	Base de preparação das demonstrações e das práticas contábeis	15
7	Resumo dos principais critérios e políticas contábeis	16
8	NOTAS EXPLICATIVAS AO BALANÇO PATRIMONIAL	19
8.1	Caixa e Equivalentes de Caixa	19
8.2	Demais Créditos de Curto Prazo.....	20
8.3	Estoques.....	20
8.4	Imobilizado.....	23
8.5	Fornecedores e Credores Nacionais.....	28
8.6	Demais Obrigações a Curto Prazo	28
8.7	Atos Potenciais Ativos.....	29
8.8	Atos Potenciais Passivos.....	30
9	NOTAS EXPLICATIVA À DEMONSTRAÇÃO DAS VARIAÇÕES PATRIMONIAIS (DVP)	31
9.1	Exploração e vendas de bens, serviços e direitos	32
9.2	Transferências e Delegações Recebidas	32
9.3	Valorização e ganhos com ativos e desincorporação de passivos	33
9.4	Pessoal e Encargos.....	34



INSTITUTO FEDERAL

Paraná



Ministério da Educação

9.5	Benefícios Previdenciários e Assistenciais.....	35
9.6	Transferências e Delegações Concedidas.....	35
9.7	Desvalorização e Perda de Ativos e Incorporação de Passivos.....	36
9.8	Outras variações patrimoniais diminutivas – Incentivos.....	36
10	NOTAS EXPLICATIVAS AO BALANÇO ORÇAMENTÁRIO.....	36
10.1	Receitas Orçamentárias.....	37
10.2	Despesas Orçamentárias.....	38
10.3	Execução de Restos a Pagar.....	41
10.4	Execução Orçamentária relacionada ao COVID – 19.....	43
11	NOTAS EXPLICATIVAS AO BALANÇO FINANCEIRO.....	44
11.1	Dos Ingressos – Balanço Financeiro.....	44
11.2	Dos Dispendios – Balanço Financeiro.....	47
11.3	Da apuração do resultado financeiro – Bal. Financeiro – composição – em R\$.....	51
12	NOTAS EXPLICATIVA À DEMONSTRAÇÃO DO FLUXO DE CAIXA (DFC).....	52
12.1	Fluxos de Caixa das Atividades das Operações.....	52
12.2	Fluxos de Caixa das Atividades de Investimentos.....	54
12.3	Da apuração do resultado dos fluxos de Caixa e do saldo final de caixa.....	55
13	DECLARAÇÃO DO CONTADOR (COM RESSALVA) EXERCÍCIO DE 2.020.....	55

LISTA DE TABELAS

Tabela : 1- Unidades IFPR.....	13
Tabela : 2- Caixa e equivalentes de caixa – composição - em R\$.....	19
Tabela : 3 Demais créditos de curto prazo.....	20
Tabela : 4 Almoxarifado – composição - em R\$.....	21
Tabela : 5 Imobilizado – composição – em R\$.....	23
Tabela : 6 Bens móveis – composição - em R\$.....	24
Tabela : 7 Coleções e materiais bibliográficos – saldos por unidades IFPR – em R\$.....	24
Tabela : 8 Bens imóveis – composição – em R\$.....	25
Tabela : 9 Saldos de bens móveis e imóveis por unidade IFPR - composição em R\$.....	26
Tabela : 10 Fornecedores a pagar – composição - em R\$.....	28
Tabela : 11 - Demais obrigações de curto prazo - composição - em R\$.....	28
Tabela : 12 Garantias e contragarantias recebidas a executar – composição – em R\$.....	29
Tabela : 13 Maiores seguros garantias – composição – em R\$.....	29
Tabela : 14 Obrigações contratuais a executar – composição – em R\$.....	31
Tabela : 15 Obrigações contratuais por contratado – composição – em R\$.....	31
Tabela : 16 Exploração e Venda de Bens, Serviços e Direitos – composição - em R\$.....	32
Tabela : 17 Transferências e Delegações Recebidas – composição – em R\$.....	33
Tabela : 18 Valorização e ganhos com ativos e desincorporação de passivos – composição – em R\$.....	34
Tabela : 19 Pessoal e Encargos – composição – em R\$.....	34
Tabela : 20 Pessoal e Encargos – quantitativo distribuição por área finalística/suporte.....	35
Tabela : 21 Benefícios Previdenciários e Assistenciais – composição – em R\$.....	35
Tabela : 22 Transferências e Delegações Concedidas – composição – em R\$.....	36

PRO REITORIA DE ADMINISTRAÇÃO

Rua Voluntários da Pátria, 475 - 20º Andar - Ed. ASA – Centro – Curitiba/PR

(41) 3888-4885



INSTITUTO FEDERAL

Paraná



Ministério da Educação

Tabela : 23 Desvalorização e Perda de Ativos e Incorporação de Passivos – composição – em R\$.....	36
Tabela : 24 Receitas previstas e realizadas por categoria econômica – composição - em R\$	37
Tabela : 25 Receitas correntes realizadas por origem – composição – em R\$	37
Tabela : 26 Despesas empenhadas por origem do orçamento – em R\$.....	38
Tabela : 27 – Execução das despesas – composição – em R\$	39
Tabela : 28 Outras Despesas Correntes Executadas – composição – em R\$.....	39
Tabela : 29 Despesas empenhadas – composição por ação de governo – em R\$.....	40
Tabela : 30 Inscrição de despesas em Restos a Pagar – em R\$	40
Tabela : 31 - Execução de Restos a Pagar Não Processados por origem do orçamento – em R\$	41
Tabela : 32 Execução de Restos a Pagar Não Processados – composição – em R\$	41
Tabela : 33 Execução de Restos a Pagar Não Processados por unidade executora – composição – em R\$.....	42
Tabela : 34 Execução dos Restos a Pagar Processados por natureza da despesa – composição – em R\$.....	43
Tabela : 35 Execução de despesas para combate à pandemia – TEDs - composição – em R\$	43
Tabela : 36 Execução de despesas para combate à pandemia – orçamento próprio - composição – em R\$	44
Tabela : 37 Total de Ingressos – Detalhamento - composição - em R\$.....	44
Tabela : 38 Detalhamento das receitas orçamentárias do órgão	45
Tabela : 39 Transferências Financeiras recebidas por unidade.....	45
Tabela : 40 Detalhamento e evolução dos recebimentos extras orçamentários – composição - em R\$	46
Tabela : 41 Dedução por fonte.....	47
Tabela : 42 Status da despesa em dezembro de 2020	47
Tabela : 43 Total dos dispêndios - Detalhamento - em R\$.....	48
Tabela : 44 Composição da despesa ordinária realizada.....	48
Tabela : 45 – Despesas Vinculadas.....	49
Tabela : 46 Incentivo a Estudantes	50
Tabela : 47 Incentivo a Pesquisadores	50
Tabela : 48 – Distribuição dos repasses recebidos – transferências concedidas.....	51
Tabela : 49 Apuração do resultado financeiro – composição – em R\$.....	51
Tabela : 50 Resultado financeiro - apuração pelo saldo de caixa e equivalente de caixa –composição – em R\$	52
Tabela : 51 Fluxo de caixa das atividades operacionais – ingressos - composição - em R\$	52
Tabela : 52 Fluxo de caixa das atividades operacionais – desembolsos – composição - em R\$	53
Tabela : 53 Fluxos de caixa das atividades de investimentos - composição - em R\$.....	54
Tabela : 54 Natureza dos desembolsos com aquisição de não circulante - composição - em R\$.....	55
Tabela : 55 Geração Líquida de Caixa - em R\$.....	55

LISTA DE FIGURAS

Figura 1 Estrutura Setor de Contabilidade.....	12
Figura 2 Unidades IFPR – Regiões – Mapa Estado do Paraná.....	14
Figura 3 Estoques Almojarifado das Unidades.....	21
Figura 4 Aquisição de material de almojarifado – 7 (sete) maiores unidades IFPR	22
Figura 5 Baixa de saldos de garantias e fianças.....	30
Figura 6 Saldo de Restos a Pagar Não Processados 2019 x 2020 – em R\$	42

PRO REITORIA DE ADMINISTRAÇÃO

Rua Voluntários da Pátria, 475 - 20º Andar - Ed. ASA – Centro – Curitiba/PR

(41) 3888-4885

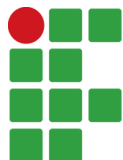

INSTITUTO FEDERAL

Paraná



Ministério da Educação

2 Apresentação

O INSTITUTO FEDERAL DO PARANÁ – IFPR é uma pessoa jurídica autárquica, instituição pública federal de ensino vinculada ao Ministério da Educação – MEC por intermédio da Secretaria de Educação Profissional e Tecnológica – SETEC e inscrita no CNPJ/MF sob o número 10.652.179/0001-15, tendo a sua sede administrativa situada em Curitiba - Paraná, na Rua Emílio Bertolini, n.º 54, Cajuru, – PR CEP: 82.920-030. É uma instituição voltada à educação superior, básica e profissional, especializada na oferta gratuita de educação profissional e tecnológica nas diferentes modalidades e níveis de ensino.

A Diretoria de Contabilidade e Finanças - DCF, por meio da Coordenação de Contabilidade – CCONT, é responsável pela análise e avaliação das Demonstrações Contábeis do IFPR, as quais são constituídas pelo Balanço Patrimonial, Balanço Orçamentário, Balanço Financeiro, Demonstração das Variações Patrimoniais, Demonstração dos Fluxos de Caixa e Notas Explicativas. Tais demonstrativos foram extraídos do Sistema de Administração Financeira do Governo Federal – SIAFI, na data-base de 31/12/2020.

Além dos demonstrativos apresentados, há o Demonstrativo das Mutações do Patrimônio Líquido (DMPL). Conforme estipula o MCASP (2018, 8ª ed.), a publicação do mesmo é obrigatória somente para as empresas estatais dependentes constituídas sob a forma de sociedades anônimas. Portanto, em razão desta autarquia não exercer atividades inerentes às sociedades anônimas, a DMPL não será objeto de análise no presente relatório.

Destaca-se que o IFPR tem acompanhado a evolução da Contabilidade Pública, atuando de forma ativa nos processos de mudanças definidos pela Secretaria do Tesouro Nacional – STN, o que tem permitido maior transparência da gestão dos recursos públicos direcionados à sua atividade fim.

PRO REITORIA DE ADMINISTRAÇÃO

Rua Voluntários da Pátria, 475 - 20º Andar - Ed. ASA – Centro – Curitiba/PR

(41) 3888-4885

3 Demonstrações Contábeis

3.1 Balanço Patrimonial

ATIVO	N.E	31/12/2020	31/12/2019
Ativo Circulante		37.959.333,17	38.690.517,48
Caixa e Equivalentes de Caixa	8.1	30.865.057,23	32.858.242,09
Demais Créditos e Valores de Curto Prazo	8.2	2.475.417,13	2.535.321,12
Estoques	8.3	4.570.657,75	3.252.816,42
VPDs Pagas Antecipadamente		48.201,06	44.137,85
Ativo Não Circulante		529.985.155,34	515.774.072,23
Ativo Realizável a Longo Prazo		27.188,36	1.251,14
Imobilizado	8.4	527.878.760,02	513.700.263,40
Intangível		2.079.206,96	2.072.557,69
TOTAL DO ATIVO		567.944.488,51	554.464.589,71

PASSIVO E PATRIMÔNIO LÍQUIDO		31/12/2020	31/12/2019
Passivo Circulante		105.619.201,81	110.271.309,07
Obrigações Trab., Prev. e Assist. a Pagar a Curto Prazo		42.799.364,66	51.216.548,20
Fornecedores e Contas a Pagar a Curto Prazo	8.5	679.896,38	1.488.915,12
Obrigações Fiscais a Curto Prazo			18,91
Demais Obrigações a Curto Prazo	8.6	62.139.940,77	57.565.826,84
Patrimônio Líquido		462.325.286,70	444.193.280,64
Resultados Acumulados		462.325.286,70	444.193.280,64
Resultado do Exercício		18.218.380,60	(29.711.562)
Resultados de Exercícios Anteriores		444.193.280,64	474.856.707
Ajustes de Exercícios Anteriores		(86.374,54)	(951.865)
TOTAL DO PASSIVO E PATRIMÔNIO LÍQUIDO		567.944.488,51	554.464.589,71

3.1.1 Quadro dos Ativos e Passivos Financeiros e Permanentes (Lei nº 4.320/64)

	N.E	31/12/2020	31/12/2019
ATIVO (I)		567.944.488,51	554.464.589,71
Ativo Financeiro		30.865.057,23	32.858.242,09
Ativo Permanente		537.079.431,28	521.606.347,62
PASSIVO (II)		161.670.895,25	166.498.340,32
Passivo Financeiro		82.459.807,22	84.286.896,63
Passivo Permanente		79.211.088,03	82.211.443,69
SALDO PATRIMONIAL (I - II)		406.273.593,26	387.966.249,39



3.1.2 Quadro das Contas de Compensação
(Lei nº 4.320/1964)

	N.E	31/12/2020	31/12/2019
SALDO DOS ATOS POTENCIAIS ATIVOS	8.7	73.372.509,24	75.857.807,19
Garantias e Contragarantias Recebidas		5.066.913,11	3.379.931,25
Direitos Conveniados e Outros Instrumentos Congêneres		67.975.568,36	72.251.550,56
Direitos Contratuais		330.027,77	226.325,38
SALDO DOS ATOS POTENCIAIS PASSIVOS	8.8	87.639.619,49	83.984.263,68
Obrigações Conveniadas e Outros Instrumentos Congêneres		11.367.548,33	11.268.135,45
Obrigações Contratuais		76.272.071,16	72.716.128,23

3.1.3 Quadro do Superávit/Déficit Financeiro
(Lei nº 4.320/1964)

	N.E	31/12/2020
Recursos Ordinários (I)		(29.486.110,07)
Recursos Vinculados (II)		(22.108.639,92)
Educação		(2.199.726,20)
Seguridade Social (Exceto Previdência)		(185,70)
Previdência Social (RPPS)		(61.469,88)
Dívida Pública		(22.597.296,75)
Outros Recursos Vinculados a Fundos, Órgãos e Programas		2.750.038,61
TOTAL DAS FONTES DE RECURSOS (III = I + II)		(51.594.749,99)

3.2 Demonstração das Variações Patrimoniais

	N.E	31/12/2020	31/12/2019
VARIAÇÕES PATRIMONIAIS AUMENTATIVAS (I)		643.948.490,35	523.683.257,72
Exploração e Venda de Bens, Serviços e Direitos	9.1	48.354,07	2.910.075,23
Venda de Mercadorias		-	46,00
Exploração de Bens, Direitos e Prestação de Serviços		48.354,07	2.910.029,23
Variações Patrimoniais Aumentativas Financeiras		47.682,13	36.665,14
Juros e Encargos de Mora		9.403,74	2.187,18
Remuneração de Depósitos Bancários e Aplicações Financeiras		23.741,63	34.477,96
Outras Variações Patrimoniais Aumentativas Financeiras		14.536,76	-
Transferências e Delegações Recebidas	9.2	605.339.998,96	506.077.003,34
Transferências Intragovernamentais		507.798.161,46	504.568.283,06
Transferências Intergovernamentais		482.786,45	331.015,73
Outras Transferências e Delegações Recebidas		97.059.051,05	1.177.704,55
Valorização e Ganhos c/ Ativos e Desincorporação de Passivos	9.3	37.667.573,84	12.127.277,41
Reavaliação de Ativos		4.089.181,22	10.183.451,01
Ganhos com Incorporação de Ativos		25.182.207,51	693.201,36
Ganhos com Desincorporação de Passivos		8.396.185,11	1.250.625,04
Outras Variações Patrimoniais Aumentativas		844.881,35	2.532.236,60
Diversas Variações Patrimoniais Aumentativas		844.881,35	2.532.236,60
VARIAÇÕES PATRIMONIAIS DIMINUTIVAS (II)		625.730.109,75	553.394.819,24
Pessoal e Encargos	9.4	366.139.514,40	373.057.212,33
Remuneração a Pessoal		292.467.958,39	301.555.488,60
Encargos Patronais		58.559.095,66	50.776.408,11
Benefícios a Pessoal		14.990.119,14	19.660.960,38
Outras Var. Patrimoniais Diminutivas - Pessoal e Encargos		122.341,21	1.064.355,24
Benefícios Previdenciários e Assistenciais	9.5	11.051.324,15	5.779.081,49
Aposentadorias e Reformas		6.332.996,21	5.407.024,73
Pensões		317.091,12	303.494,76
Outros Benefícios Previdenciários e Assistenciais		4.401.236,82	68.562,00
Uso de Bens, Serviços e Consumo de Capital Fixo		40.749.173,58	48.297.726,52
Uso de Material de Consumo		3.297.086,98	3.732.467,86
Serviços		31.433.457,21	38.852.478,32
Depreciação, Amortização e Exaustão		6.018.629,39	5.712.780,34
Variações Patrimoniais Diminutivas Financeiras		17.722,65	131.303,43
Juros e Encargos de Mora		14.226,46	130.514,43
Descontos Financeiros Concedidos		3.496,19	789,00
Transferências e Delegações Concedidas	9.6	148.489.285,28	55.944.557,07
Transferências Intragovernamentais		52.374.777,78	53.916.490,79
Transferências Intergovernamentais		123.598,15	83.614,62
Outras Transferências e Delegações Concedidas		95.990.909,35	1.944.451,66
Desvalorização e Perda de Ativos e Incorporação de Passivos	9.7	47.471.621,34	56.462.408,15
Reavaliação, Redução a Valor Recuperável e Ajustes p/ Perdas		520.167,18	-
Perdas Involuntárias		294.786,37	56.968,80
Incorporação de Passivos		12.450.357,30	55.603.141,97
Desincorporação de Ativos		34.206.310,49	802.297,38
Tributárias		159.024,67	645.794,56
Impostos, Taxas e Contribuições de Melhoria		45.260,51	186.492,70
Contribuições		113.764,16	459.301,86
Outras Variações Patrimoniais Diminutivas	9.8	11.652.443,68	13.076.735,69
Incentivos		11.456.708,24	12.875.919,02
Diversas Variações Patrimoniais Diminutivas		195.735,44	200.816,67
RESULTADO PATRIMONIAL DO PERÍODO (III = I - II)		18.218.380,60	(29.711.561,52)



3.3 Balanço Orçamentário

RECEITAS ORÇAMENTÁRIAS	N.E 10.1	Previsão Inicial (a)	Previsão Atualizada (b)	Receitas Realizadas (c)	Saldo (d) = (c - b)
RECEITAS CORRENTES		2.787.384,00	2.787.384,00	787.347,65	(2.000.036,35)
Receita Patrimonial		140.434,00	140.434,00	30.104,21	(110.329,79)
Receitas de Serviços		1.181.524,00	1.181.524,00	41.523,16	(1.140.000,84)
Transferências Correntes		1.336.861,00	1.336.861,00	482.786,45	(854.074,55)
Outras Receitas Correntes		128.565,00	128.565,00	232.933,83	104.368,83
RECEITAS DE CAPITAL		33.406.052,00	33.406.052,00	-	(33.406.052,00)
Operações de Crédito		33.406.052,00	33.406.052,00	-	(33.406.052,00)
Operações de Crédito Internas		33.406.052,00	33.406.052,00	-	(33.406.052,00)
SUB-TOTAL		36.193.436,00	36.193.436,00	787.347,65	(35.406.088,35)
Deficit				463.905.799,05	463.905.799,05
TOTAL		36.193.436,00	36.193.436,00	464.693.146,70	428.499.710,70

DESPESAS ORÇAMENTÁRIAS	N.E 10.2	Dotação Inicial (e)	Dotação atualizada (f)	Despesas Empenhadas (g)	Despesas Liquidadas (h)	Despesas Paga (i)	Saldo Dotação (j) = (f) - (g)
DESPESAS CORRENTES		412.981.821,00	444.746.416,00	442.803.673,92	419.792.074,38	393.783.537,28	1.942.742,08
Pessoal e Encargos Sociais		329.294.373,00	371.295.794,00	369.689.365,60	364.822.452,89	340.864.384,62	1.606.428,40
Juros e Encargos da Dívida		-	-	-	-	-	-
Outras Despesas Correntes		83.687.448,00	73.450.622,00	73.114.308,32	54.969.621,49	52.919.152,66	336.313,68
DESPESAS DE CAPITAL		8.379.641,00	20.012.209,00	21.889.472,78	2.653.994,58	2.438.887,40	-1.877.263,78
Investimentos		8.379.641,00	20.012.209,00	21.889.472,78	2.653.994,58	2.438.887,40	-1.877.263,78
TOTAL		421.361.462,00	464.758.625,00	464.693.146,70	422.446.068,96	396.222.424,68	65.478,30

3.3.1 Execução de Restos a Pagar Não Processados

DESPESAS ORÇAMENTÁRIAS	N.E 10.3	Inscritos em exercícios anteriores (a)	Inscrito em 31/dez do exercício anterior (b)	Liquidados (c)	Pagos (d)	Cancelados (e)	Saldo (f) = (a+b-d-e)
DESPESAS CORRENTES		2.726.455,07	18.538.880,67	12.068.272,13	12.023.686,80	7.310.413,26	1.931.235,68
Pessoal e Encargos Sociais		-	3.099.655,67	15.657,61	15.657,61	3.083.998,06	-
Outras Despesas Correntes		2.726.455,07	15.439.225,00	12.052.614,52	12.008.029,19	4.226.415,20	1.931.235,68
DESPESAS DE CAPITAL		15.683.592,93	19.302.935,35	22.722.489,58	22.659.506,24	346.073,35	11.980.948,69
Investimentos		15.683.592,93	19.302.935,35	22.722.489,58	22.659.506,24	346.073,35	11.980.948,69
TOTAL		18.410.048,00	37.841.816,02	34.790.761,71	34.683.193,04	7.656.486,61	13.912.184,37



3.3.2 Execução de Restos a Pagar Processados e Não Processados Liquidados

DESPESAS ORÇAMENTÁRIAS	N.E	Inscritos em exercícios anteriores (a)	Inscrito em 31/dez do exercício anterior (b)	Pagos (c)	Cancelados (d)	Saldo (e)= (a+b-c-d)
DESPESAS CORRENTES		324.457,64	26.971.855,75	27.245.543,20	47.794,36	2.975,83
Pessoal e Encargos Sociais		-	24.460.266,16	24.460.266,16	-	-
Outras Despesas Correntes		324.457,64	2.511.589,59	2.785.277,04	47.794,36	2.975,83
DESPESAS DE CAPITAL		80.155,74	647.512,91	647.512,91	43.730,33	36.425,41
Investimentos		80.155,74	647.512,91	647.512,91	43.730,33	36.425,41
TOTAL		404.613,38	27.619.368,66	27.893.056,11	91.524,69	39.401,24

3.4 Balanço Financeiro

	INGRESSOS		
	N.E 11.1	31/12/2020	31/12/2019
Receitas Orçamentárias (I)		787.347,65	3.381.559,82
Vinculadas		54.706,12	63.929,66
Educação		818.394,43	3.475.967,05
Outros Recursos Vinculados a Fundos, Órgãos e Programas		(85.752,90)	(158.336,89)
(-) Deduções da Receita Orçamentária		(80.752,90)	(103.084,84)
Transferências Financeiras Recebidas (II)		507.798.161,46	504.568.283,06
Resultantes da Execução Orçamentária		451.687.246,24	434.446.491,54
Independentes da Execução Orçamentária		56.110.915,22	70.121.791,52
Recebimentos Extraorçamentários (III)		69.187.244,73	66.217.007,35
Inscrição dos Restos a Pagar Processados		26.223.644,28	27.224.153,67
Inscrição dos Restos a Pagar Não Processados		42.247.077,74	37.841.816,02
Depósitos Restituíveis e Valores Vinculados		136.577,54	588.662,42
Outros Recebimentos Extraorçamentários		579.945,17	562.375,24
Saldo do Exercício Anterior (IV)		32.858.242,09	30.342.619,40
Caixa e Equivalentes de Caixa		32.858.242,09	30.342.619,40
TOTAL V (I+II+III+IV)		610.630.995,93	604.509.469,63

DISPÊNDIOS			
	N.E	31/12/2020	31/12/2019
	11.2		
Despesas Orçamentárias (VI)		464.693.146,70	444.548.311,72
Ordinárias		398.207.873,40	427.916.108,51
Vinculadas		66.485.273,30	16.632.203,21
Educação		1.593.306,26	446.1833,84
Seguridade Social (Exceto Previdência)		3.046.331,00	
Previdência Social (RPPS)		4.199.406,00	3.938.900,00
Receitas Financeiras			4.036.328,57
Dívida Pública		56.076.201,90	
Outros Recursos Vinculados a Fundos, Órgãos e Programas		1.570.028,14	4.195.140,80
Transferências Financeiras Concedidas (VII)		52.374.777,78	53.916.490,79
Resultantes da Execução Orçamentária		29.681.672,59	30.504.658,37
Independentes da Execução Orçamentária		22.693.105,19	23.411.832,42
Pagamentos Extraorçamentários (VIII)		62.698.014,22	73.186.425,03
Pagamento dos Restos a Pagar Processados		27.893.056,11	26.472.321,66
Pagamento dos Restos a Pagar Não Processados		34.683.193,04	46.098.723,95
Depósitos Restituíveis e Valores Vinculados		121.765,07	615.379,42
Saldo para o Exercício Seguinte (IX)		30.865.057,23	32.858.242,09
Caixa e Equivalentes de Caixa		30.865.057,23	32.858.242,09
TOTAL (X) = (VI+ VII+VIII+IX)		610.630.995,93	604.509.469,63

3.5 Demonstração de Fluxo de Caixa

	N.E	31/12/2020	31/12/2019
	12.1		
FLUXOS DE CAIXA DAS ATIVIDADES OPERACIONAIS		23.747.522,69	39.555.604,64
INGRESSOS		509.302.031,82	509.100.880,54
Receita Patrimonial		6.554,73	58.407,42
Receita de Serviços		41.523,16	2.850.978,50
Remuneração das Disponibilidades		23.549,48	33.947,52
Outras Receitas Derivadas e Originárias		232.933,83	107.210,65
Transferências Recebidas		482.786,45	331.015,73
Outros Ingressos Operacionais		508.514.684,17	505.719.320,72
DESEMBOLSOS		(485.554.509,13)	(469.545.275,90)
Pessoal e Demais Despesas		(376.614.985,24)	(364.983.690,32)
Transferências Concedidas		(56.442.981,04)	(50.029.715,37)
Outros Desembolsos Operacionais		(52.496.542,85)	(54.531.870,21)
FLUXOS DE CAIXA DAS ATIVIDADES DE INVESTIMENTO	12.2	(25.740.707,55)	(37.039.981,95)
DESEMBOLSOS		(25.740.707,55)	(37.039.981,95)
Aquisição de Ativo Não Circulante		(25.425.558,67)	(36.847.910,94)
Outros Desembolsos de Investimentos		(315.148,88)	(192.071,01)
GERAÇÃO LÍQUIDA DE CAIXA E EQUIVALENTES DE CAIXA		(1.993.184,86)	2.515.622,69
CAIXA E EQUIVALENTES DE CAIXA INICIAL		32.858.242,09	30.342.619,40
CAIXA E EQUIVALENTE DE CAIXA FINAL	12.3	30.865.057,23	32.858.242,09

4 Estrutura, composição, competências do Setor de Contabilidade

A figura a seguir demonstra a estrutura do setor de contabilidade da entidade. A estrutura apresentada compreende a hierarquia de subordinação técnica.

Cabe destacar que a

Figura 1 Estrutura Setor de Contabilidade

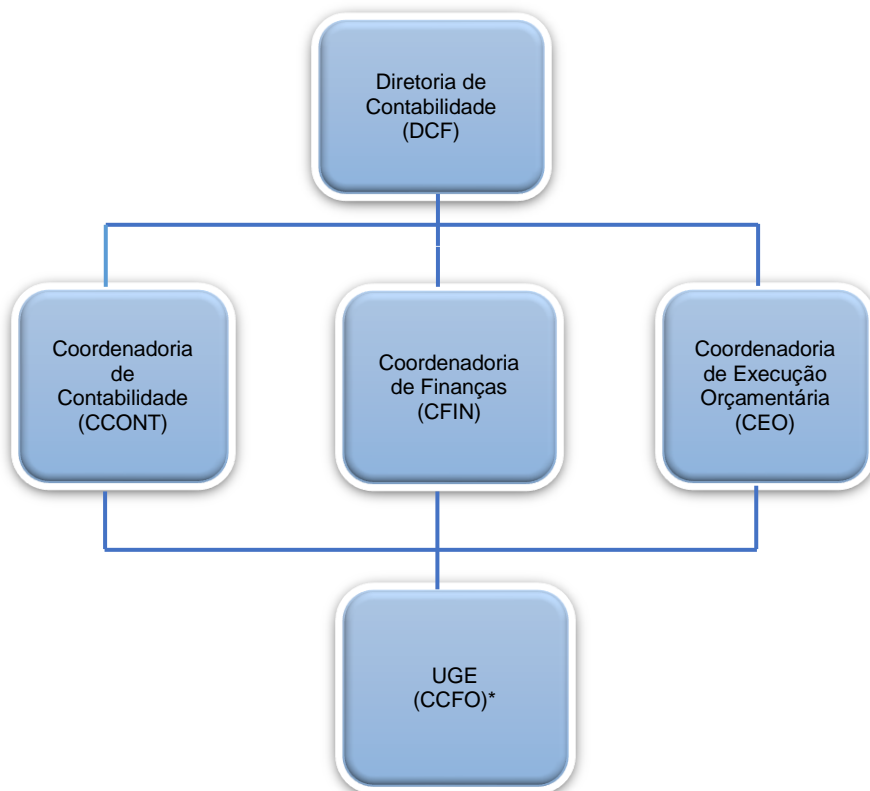

*UGE – Unidade Gestora Executora.

*CCFO – Coordenação de Contabilidade, Finanças e Orçamento.

As Unidades Gestoras (UGE) que compõem o IFPR são responsáveis por administrar e executar as dotações orçamentárias, financeiras e patrimoniais no sistema SIAFI, com o fim de registrar todos os seus atos e fatos administrativos. O IFPR compreende no âmbito do estado do Paraná o total de 21 (vinte e uma) UGE, incluindo sua sede Reitoria em Curitiba. Veja a Figura 2.

Unidade Gestoras são os campi que, de acordo com o art.19 do Estatuto do IFPR, por seu dirigente máximo (Diretor Geral), possuem autonomia por delegação de competência do Senhor Reitor para, praticar atos de gestão orçamentária, financeira e patrimonial nos limites da delegação recebida. O Dirigente máximo do campus responde juntamente com o Senhor Reitor, até o limite da delegação outorgada.

As competências/responsabilidades das unidades administrativas que compõem o IFPR encontram-se definidas em **Manual de Competências** disponibilizado no link: <http://info.ifpr.edu.br/informacoes-institucionais/manual-de-competencias/>



No exercício de 2020, 06 (seis) unidades gestoras executoras (campi) que ainda estão em fase de implantação quanto aos procedimentos de execução orçamentária, financeira e patrimonial, tiveram, nos sistemas estruturantes do governo federal, seus primeiros registros contábeis de forma segregada da Reitoria.

Essas unidades são: Capanema; Jaguariaíva; Pitanga; União da Vitória; Colombo e Pinhais.

Os procedimentos de apuração, segregação e transferências de saldos contábeis de grupos de contas destas unidades existentes no Balanço Patrimonial da Reitoria, continuarão no exercício de 2021 até a sua completa finalização. A tabela a seguir elenca todas as unidades gestoras (campi) vinculadas ao órgão IFPR.

Tabela : 1- Unidades IFPR

UNIDADE	CNPJ/MF
Campus Assis Chateaubriand	10.652.179/0011-97
Campus Campo Largo	10.652.179/0009-72
Campus Cascavel (Quedas do Iguaçu)	10.652.179/0014-30
Campus Curitiba	10.652.179/0008-91
Campus Foz do Iguaçu	10.652.179/0003-87
Campus Irati	10.652.179/0013-59
Campus Ivaiporã	10.652.179/0012-78
Campus Jacarezinho	10.652.179/0004-68
Campus Londrina (Astorga, Arapongas)	10.652.179/0019-44
Campus Palmas (Coronel Vivida)	10.652.179/0010-06
Campus Paranaguá	10.652.179/0005-49
Campus Paranavaí	10.652.179/0006-20
Campus Telémaco Borba	10.652.179/0002-04
Campus Umuarama (Goioerê)	10.652.179/0007-00
Campus Pinhais	10.652.179/0018-63
Campus Colombo	10.652.179/0021-69
Campus Pitanga	10.652.179/0015-10
Campus Jaguariaíva	10.652.179/0016-00
Campus União da Vitória	10.652.179/0020-88
Campus Capanema (Barracão)	10.652.179/0017-82
Reitoria	10.652.179/0001-15

Fonte: SIAFI

Por fim, cabe destacar que a Instituição possui também, 06 (seis) campi avançados, sendo eles:

Barracão (vinculado ao campus Capanema), Quedas do Iguaçu (vinculado ao campus Cascavel), Arapongas e Astorga (vinculados ao campus Londrina), Coronel Vivida (vinculado ao campus Palmas) e Goioerê (campus Umuarama). Sendo assim, ao considerar esses campi avançados, a instituição possui 27 (vinte e sete) unidades gestoras, sendo que executoras são 21 (vinte e uma).

Figura 2 Unidades IFPR – Regiões – Mapa Estado do Paraná



As informações detalhadas de cada unidade vinculada executora estão disponíveis no portal INFO no link: www.info.ifpr.edu.br.

5 Objetivo e alcance das demonstrações contábeis

As demonstrações contábeis do Instituto Federal do Paraná - IFPR são compostas por: Balanço Orçamentário (BO), Balanço Financeiro (BF), Balanço Patrimonial (BP), Demonstração das Variações Patrimoniais (DVP) e Demonstração dos Fluxos de Caixa (DFC). Todas essas demonstrações são divulgadas trimestralmente ao longo do exercício corrente e acompanhadas de suas respectivas notas explicativas.

O objetivo principal das Demonstrações Contábeis do IFPR é fornecer aos diversos usuários, informações sobre a gestão do patrimônio público do órgão e prestar contas da gestão econômica- financeira realizada durante o exercício.

Nas Demonstrações Contábeis do IFPR, os diversos usuários podem encontrar informações sobre a posição e mutação do patrimônio público do IFPR, desempenho econômico-financeiro, execução orçamentária, fluxos de caixa e outras informações que auxiliem na avaliação da gestão da entidade.

Quanto às notas explicativas, estas fazem parte das demonstrações contábeis e contêm informações relevantes, complementares ou suplementares àquelas não suficientemente evidenciadas ou não apresentadas nas demonstrações contábeis. Tais notas incluem os critérios utilizados na elaboração das demonstrações, as informações de naturezas patrimonial, orçamentária, legal e de desempenho, bem como, outros eventos não suficientemente evidenciados e, por fim, a análise dos principais eventos de impactos orçamentários e financeiros.



6 Base de preparação das demonstrações e das práticas contábeis

As demonstrações Contábeis são elaboradas em consonância com os dispositivos da Lei nº 4.320/64, do Decreto-lei nº 200/67, do Decreto nº 93.872/86, da Lei nº 10.180/2001 e da LC nº 101/2000. Abrangem, também, as Normas Brasileiras de Contabilidade Aplicadas ao Setor Público (NBC TSP) editadas pelo Conselho Federal de Contabilidade (CFC), o Manual de Contabilidade Aplicada ao Setor Público – 8ª edição (MCASP), editado pela Secretaria do Tesouro Nacional (STN) e publicado em 18 de dezembro de 2018, o Manual SIAFI, que contém orientações e procedimentos específicos por assunto e, de maneira subsidiária pelas normas internacionais de contabilidade do setor público, editadas pela *International Public Sector Accounting Standards Board (IPSASB)*.e

As NBCTSP citadas acima guardam correlação com as International Public Sector Accounting Standards – IPSAS, tendo em vista que o Brasil é um dos países signatários da convergência às normas internacionais.

As demonstrações contábeis consolidam as informações de todas as unidades executoras vinculadas ao IFPR, e foram elaboradas a partir das informações extraídas do Sistema Integrado de Administração Financeira do Governo Federal (Siafi), que o utilizam para a execução orçamentária, financeira e patrimonial.

As estruturas e a composição das Demonstrações Contábeis (DCON) estão de acordo com as bases propostas pelas práticas contábeis brasileiras, tendo como suporte o Plano de Contas Aplicado ao Setor Público (PCASP).

Nas DCON do IFPR, são utilizados critérios de compensação e de exclusão de itens das demonstrações que compensam ou eliminam, respectivamente, as transações realizadas entre as unidades executoras vinculadas (vide tabela 1) que compõem o OFSS, visto que essas formam o ente econômico Instituto Federal de Educação, Ciência e Tecnologia do Paraná (IFPR).

Em relação à consolidação do Balanço Financeiro e da Demonstração de Fluxo de Caixa, faz-se necessário destacar que, em relação aos saldos de “**Caixa e Equivalentes de Caixa**” quando comparados os saldos dessas demonstrações com os apresentados no Balanço Patrimonial, naqueles demonstrativos (ou seja, balanço financeiro e Demonstração de Fluxo de Caixa) são apresentados sem consolidação, enquanto que no Balanço Patrimonial ocorre a apresentação do valor consolidado, isto é, com a compensação entre ativos e passivos de quinto nível 2 – entre órgãos do próprio governo federal. Isso decorre da dificuldade de segregação dos fluxos exibidos no Balanço Financeiro e na Demonstração de Fluxo de Caixa, em relação às operações de natureza “intra”, visto que a lógica de consolidação do modelo PCASP é de saldo de contas e não de fluxos financeiros.



7 Resumo dos principais critérios e políticas contábeis

Caixa e equivalentes de caixa: Incluem dinheiro em caixa, conta única, demais depósitos bancários e aplicações de liquidez imediata. Os valores são mensurados e avaliados pelo valor de custo e, quando aplicável, são acrescidos dos rendimentos auferidos até a data das demonstrações contábeis.

Créditos a Curto Prazo: Compreendem os direitos a receber a curto prazo relacionados, principalmente, com: (i) créditos não tributários; (ii) dívida ativa; (iii) transferências concedidas; (iv) empréstimos e financiamentos concedidos; (v) adiantamentos; e (vi) valores a compensar. Os valores são mensurados e avaliados pelo valor original, acrescido das atualizações monetárias e juros. O ajuste para perdas, calculado com base na análise dos riscos de realização dos créditos a receber ainda não foram iniciados pelo órgão.

Estoques: O método para mensuração e avaliação das saídas dos estoques é o custo médio ponderado. Há, também, a possibilidade de redução de valores do estoque, mediante as contas para ajustes para perdas ou para redução ao valor de mercado, quando o valor registrado estiver superior ao valor de mercado.

Investimentos Permanentes: Por se tratar de órgão da administração indireta cuja finalidade é a prestação de serviços na área educacional ofertado à sociedade de forma não onerosa e, em conformação com as diretrizes do Ministério da Educação, não há grupos de contas representativas de investimentos permanentes.

Imobilizado: O ativo imobilizado, incluindo os gastos adicionais ou complementares, é reconhecido ou avaliado, inicialmente com base no valor de aquisição, produção ou construção. Após o reconhecimento inicial, ficam sujeitos à depreciação, amortização ou exaustão (quando tiverem vida útil definida), bem como à redução ao valor recuperável e à reavaliação.

Em se tratando de ativos imobilizados obtidos a título gratuito, o valor inicial é o resultante da avaliação feita com base em procedimento técnico (por constituição de comissão técnica) ou no valor patrimonial definido nos termos da doação.

Os gastos posteriores à aquisição, construção ou produção são incorporados ao valor do imobilizado desde que tais gastos aumentem a vida útil do bem e sejam capazes de gerar benefícios econômicos futuros. Se os gastos não gerarem tais benefícios, eles são reconhecidos diretamente como variações patrimoniais diminutivas do período.

Intangível: O ativo intangível corresponde aos direitos que tenham por objeto bens incorpóreos destinados à manutenção da atividade pública ou exercidos com essa finalidade. Ele é mensurado ou avaliado, inicialmente, com base no valor de aquisição ou de produção, deduzido o saldo da respectiva conta de amortização acumulada (quando tiverem vida útil definida). Em se tratando de ativos intangíveis obtidos a título gratuito, o valor inicial é o resultante da avaliação feita com base em procedimento técnico ou no valor patrimonial definido nos termos da doação.

Depreciação, amortização ou exaustão de bens imóveis NÃO cadastrados no SPIUnet e bens móveis: A base de cálculo para a depreciação, a amortização e a exaustão é o custo do ativo imobilizado, compreendendo tanto os custos diretos como os indiretos. O método de cálculo dos encargos de depreciação é aplicável a toda a Administração Pública direta, autárquica e fundacional para os bens imóveis que não são cadastrados no SPIUnet e para os bens móveis é o das quotas constantes.

Como regra geral, a depreciação dos bens imóveis não cadastrados no SPIUnet e a dos bens móveis deve ser iniciada a partir do primeiro dia do mês seguinte à data da colocação do bem em utilização. Porém,

PRO REITORIA DE ADMINISTRAÇÃO

Rua Voluntários da Pátria, 475 - 20º Andar - Ed. ASA – Centro – Curitiba/PR

(41) 3888-4885

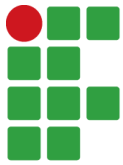

INSTITUTO FEDERAL

Paraná



Ministério da Educação

quando o valor do bem adquirido e o valor da depreciação no primeiro mês sejam relevantes, admite-se, em caráter de exceção, o cômputo da depreciação em fração menor do que um mês.

Depreciação de bens imóveis cadastrados no SPIUnet: A vida útil é definida com base no laudo de avaliação específica ou, na sua ausência, por parâmetros predefinidos pela Secretaria de Patrimônio da União (SPU) segundo a natureza e as características dos bens imóveis. Nos casos de bens reavaliados, independentemente do fundamento, a depreciação acumulada deve ser zerada e reiniciada a partir do novo valor.

O valor depreciado dos bens imóveis do IFPR, que abrange todas as unidades vinculadas é apurado mensal e automaticamente pelo sistema SPIUnet sobre o valor depreciável da acessão, utilizando-se, para tanto, o Método da Parábola de *Kuentzle*, e a depreciação será iniciada no mesmo dia em que o bem for colocado em condições de uso.

Passivos Circulantes e Não Circulantes: As obrigações do IFPR são evidenciadas por valores conhecidos ou calculáveis, acrescidos, quando aplicável, dos correspondentes encargos das variações monetárias e cambiais ocorridas até a data das demonstrações contábeis.

Com exceção do resultado diferido (presente somente no passivo não circulante), os passivos circulantes e não circulantes apresentam a seguinte divisão: (i) obrigações trabalhistas, previdenciárias e assistenciais; (ii) empréstimos e financiamentos; (iii) fornecedores e contas a pagar; (iv) obrigações fiscais; (v) obrigações de repartições a outros entes; (vi) provisões; e (vii) demais obrigações.

Ajustes de Exercícios Anteriores: Cabe destacar a prática contábil utilizada que se denomina Ajustes de Exercícios Anteriores. Esses ajustes compõem a linha de Resultados Acumulados do BP (também composta pelo Resultado do Exercício e pelos Resultados de Exercícios anteriores), que recebem registros tanto aumentativos quanto diminutivos que afetam diretamente o Patrimônio Líquido do órgão, isto é, sem transitar pelas contas de resultado, por se referir a exercícios encerrados. Cabe destacar que as contas de Ajustes de Exercícios Anteriores têm a finalidade de registrar os efeitos da mudança de critério contábil ou da retificação de erro imputável a exercício anterior que não possam ser atribuídos a fatos subsequentes.

Restos a Pagar: De acordo com a Lei no 4.320/1964, os Restos a Pagar Não Processados correspondem às despesas empenhadas, mas que não foram pagas até 31 de dezembro do exercício financeiro correspondente, por não ter havido a entrega, em tempo hábil, dos produtos adquiridos ou da prestação integral dos serviços. No encerramento de cada exercício financeiro, essas despesas devem ser registradas contabilmente como obrigações a pagar do exercício seguinte (“resíduos passivos”); e serão financiadas à conta de recursos arrecadados durante o exercício financeiro em que ocorreu a emissão do empenho. Já os Restos a Pagar Processados, são aqueles cujos estágios precedentes da despesa (empenho, liquidação) já foram cumpridos, restando somente o último estágio de seu ciclo, ou seja, o pagamento. Portanto, Restos a Pagar, referem-se a dívidas resultantes de compromissos gerados em exercícios financeiros anteriores àquele em que deveria ocorrer o pagamento.

Provisões: são obrigações presentes, derivadas de eventos passados, cujos pagamentos se esperam que resultem à entidade saída de recursos, capazes de gerar benefícios econômicos ou potenciais serviços, que possuam prazo ou valor incerto.

As provisões estão segregadas em seis categorias: (i) riscos trabalhistas; (ii) riscos fiscais; (iii) riscos cíveis; (iv) repartição de créditos tributários; (v) provisões matemáticas; e (vi) outras.

As provisões são reconhecidas quando a possibilidade de saída de recursos no futuro é provável, e é possível a estimativa confiável do seu valor. São atualizadas até a data das demonstrações contábeis pelo montante provável de perda, observadas suas naturezas e os relatórios técnicos emitidos pelas áreas responsáveis.

PRO REITORIA DE ADMINISTRAÇÃO

Rua Voluntários da Pátria, 475 - 20º Andar - Ed. ASA – Centro – Curitiba/PR

(41) 3888-4885



INSTITUTO FEDERAL

Paraná



Ministério da Educação

Ativos e Passivos Contingentes: Os ativos e passivos contingentes ainda não são reconhecidos em sua integralidade nas demonstrações contábeis. Quando relevantes, são registrados em contas de controle e evidenciados em notas explicativas. Ativo contingente é um ativo possível resultante de eventos passados e cuja existência será confirmada apenas pela ocorrência ou não de um ou mais eventos futuros incertos que não estão totalmente sob o controle da entidade.

Apuração do Resultado: No modelo PCASP, é possível a apuração dos seguintes resultados:

- I. Patrimonial;
- II. Orçamentário; e
- III. Financeiro.

Resultado patrimonial. A apuração do resultado patrimonial implica a confrontação das variações patrimoniais aumentativas (VPA) e das variações patrimoniais diminutivas (VPD).

As VPA são reconhecidas quando for provável que benefícios econômicos fluirão para o IFPR e quando puderem ser mensuradas confiavelmente, utilizando-se a lógica do regime de competência. A exceção se refere às receitas tributárias e às transferências recebidas, que seguem a lógica do regime de caixa, o que é permitido de acordo com o modelo PCASP.

As VPD são reconhecidas quando for provável que ocorrerá decréscimos nos benefícios econômicos ao IFPR, implicando em saída de recursos ou em redução de ativos ou na assunção de passivos, seguindo a lógica do regime de competência. A exceção se refere às despesas oriundas da restituição de receitas tributárias e às transferências concedidas, que seguem a lógica do regime de caixa, o que é permitido de acordo com o modelo PCASP.

A apuração do resultado se dá pelo encerramento das contas de VPA e VPD, em contrapartida a uma conta de apuração. Após a apuração, o resultado é transferido para conta de Superávit/Déficit do Exercício. O detalhamento do confronto entre VPA e VPD é apresentado na Demonstração das Variações Patrimoniais.

Resultado orçamentário. O regime orçamentário (de base modificada) da União segue o descrito no art. 35 da Lei no 4.320/1964. Desse modo, pertencem ao exercício financeiro as receitas nele arrecadadas e as despesas nele legalmente empenhadas. O resultado orçamentário representa o confronto entre as receitas orçamentárias realizadas e as despesas orçamentárias empenhadas. O superávit / déficit é apresentado diretamente no Balanço Orçamentário. O déficit é apresentado junto às receitas a fim de demonstrar o equilíbrio do Balanço Orçamentário; enquanto que o superávit é apresentado junto às despesas.

Resultado financeiro. O resultado financeiro representa o confronto entre ingressos e dispêndios, orçamentários e extraorçamentários, que ocorreram durante o exercício e alteraram as disponibilidades do Órgão.

No Balanço Financeiro, é possível identificar a apuração do resultado financeiro. Em função das particularidades do IFPR, pela observância do princípio de caixa único, é possível, também, verificar o resultado financeiro na Demonstração dos Fluxos de Caixa – DFC, que apresenta as entradas e saídas de caixa e as classifica em fluxos operacional, de investimento e de financiamento.

É importante frisar que esse resultado não deve ser confundido com o superávit ou déficit financeiro do exercício apurado no Balanço Patrimonial.

A DFC permite a análise da capacidade da entidade gerar caixa e equivalentes de caixa e da utilização de recursos próprios e de terceiros em suas atividades. Sua análise permite a comparação dos fluxos de caixa, gerados ou consumidos, com o resultado do período e com o total do passivo, permitindo identificar, por exemplo: a parcela dos recursos utilizada para pagamento da dívida e para investimentos, e a parcela da

PRO REITORIA DE ADMINISTRAÇÃO

Rua Voluntários da Pátria, 475 - 20º Andar - Ed. ASA – Centro – Curitiba/PR

(41) 3888-4885



INSTITUTO FEDERAL

Paraná

geração líquida de caixa atribuída às atividades operacionais.



Ministério da Educação

A seguir, são detalhados os principais itens dos demonstrativos contábeis.

IMPORTANTE: Nas tabelas e figuras apresentadas nas Notas Explicativas, pode haver ocorrências de divergências entre a soma das parcelas e o respectivo total em função de arredondamentos.

8 NOTAS EXPLICATIVAS AO BALANÇO PATRIMONIAL

O Balanço Patrimonial é a demonstração contábil que evidencia, qualitativa e quantitativamente, a situação patrimonial da entidade pública por meio de contas representativas do patrimônio público, bem como os atos potenciais, que são registrados em contas de compensação (natureza de informação de controle).

8.1 Caixa e Equivalentes de Caixa

Incluem recursos financeiros em conta única, demais depósitos bancários e aplicações de liquidez imediata. Os valores são mensurados e avaliados pelo valor de custo e, quando aplicável, são acrescidos dos rendimentos auferidos até a data das demonstrações contábeis. A conta única, derivada do princípio de unidade de tesouraria (conforme art. 1º e 2º do Decreto nº 93.872/1986), é mantida no BACEN e acolhe todas as disponibilidades financeiras da União, inclusive dos fundos, das fundações, **das autarquias** e das empresas estatais dependentes.

No Balanço Patrimonial findo o exercício de 2020 o grupo caixa e equivalentes de caixa apresentou valor de **R\$ 30.865.057,23**, distribuídos conforme tabela abaixo.

Tabela : 2- Caixa e equivalentes de caixa – composição - em R\$

	31/12/2020	31/12/2019	AH(%)	AV(%) - 12/2020
Lim de saque c/ vinc.pagto - ordem pagto - OFSS	25.745.634,25	26.588.657,39	(3,17)	83,41
Lim. de saque c/ vinc. pagto - OFSS	4.688.999,53	5.932.669,94	(20,96)	15,19
Conta única do tesouro - recursos da conta aplicados	410.585,92	335.235,51	22,48	1,33
Demais contas - Caixa Econômica Federal	19.837,53	1.679,25	1.081,33	0,06
Total	30.865.057,23	32.858.242,09	(6,07)	100,00

Fonte: SIAFI

Os **Recursos da Conta Única Aplicados**, com saldo de **R\$ 410.585,92** referem-se a arrecadação com acordos e convênios.

A conta da **Caixa Econômica Federal** tem como objetivos receber depósitos a títulos de caução nos contratos administrativos. O saldo de **R\$ 19.837,53** refere-se a caução em garantia dos contratos: a) 3º termo aditivo do contrato nº 04/2016 do Campus Capanema/PR e a empresa Odair Graboski, referente a serviços sob demanda, preventivos e corretivos de jardinagem e conservação, valor da caução **R\$ 1.679,25**; b) contrato 30/2019, Campus Capanema, empresa RKF Nobreaks Eireli caução no valor de **R\$ 1.000,00** e c) 2º aditivo ao contrato 48/2018 – Saara Obras e Serviços Ltda – caução no valor de **R\$ 17.158,28**.

A conta **Limite de Saque c/ vinc. De pagamento “Ordem de Pagto- OFSS”** com expressivo saldo de **R\$ 25.745.634,25** em 31/12/2020, refere-se aos recursos repassados pela Setorial Financeira do MEC para folha de pagamento. No entanto, já estão comprometidos em razão de se tratar de valores transitórios relativos às ordens de pagamentos às quais foram compensadas no primeiro dia útil do mês de janeiro de

PRO REITORIA DE ADMINISTRAÇÃO

Rua Voluntários da Pátria, 475 - 20º Andar - Ed. ASA – Centro – Curitiba/PR

(41) 3888-4885



INSTITUTO FEDERAL

Paraná
2021.



Ministério da Educação

Por fim, a conta **limite de saque “OFSS”**, no valor de **R\$ 4.688.999,53** é a conta que compõe significativamente o saldo **efetivo** de caixa e equivalente de caixa. Deste montante, **R\$ 4.470.236,34**, ou seja, **95,33%** referem-se à arrecadação própria do órgão, tais como: taxas de inscrição de processos seletivos e concurso público, acordos/convênios e, arrecadação com cessão onerosa de espaço físico.

8.2 Demais Créditos de Curto Prazo

Incluem adiantamentos diversos, créditos de curto prazo, remunerações de saldos em contas.

Ao término do exercício de 2020, destacam-se neste sub grupo Créditos a receber decorrentes de infração **R\$ 1.940.969,58 (78,41%)** referente à penalização de empresa fornecedora com vínculo contratual, conforme demonstra a tabela a seguir.

Tabela : 3 Demais créditos de curto prazo

	31/12/2020	31/12/2019	AH(%)	AV(%) -12/2020
Créditos a rec. decorrentes de infrações	1.940.969,58	1.855.909,42	4,58	78,41
Salários e ordenados - pagamento antecipado	533.724,96	636.491,26	(16,15)	21,56
Adiantamento - Termo de execução descentralizada	0,00	42.390,00	(100,00)	0,00
Remuneração da conta única a receber	722,59	530,44	36,22	0,03
Total	2.475.417,13	2.535.321,12	(2,36)	100,00

Fonte: SIAFI

A referida penalização tem como origem principal os contratos 02/2012 - **R\$ 1.238.977,22** e 36/2012 - **R\$ 602.127,74** – conforme processo administrativo interno. Maiores informações sobre esses contratos acesse: <https://reitoria.ifpr.edu.br/institucional/pro-reitorias/proad/dlc/servicos-e-contratos/contratos-2012/>

8.3 Estoques

No IFPR os estoques são materiais ou suprimentos a serem consumidos ou empregados na prestação de serviços nas atividades de suporte e naquelas finalísticas (educação).

Os estoques são mensurados pelo preço médio ponderado das compras, em conformidade com o inciso III do art. 106 da Lei 4.320/1964.

Os estoques, cujo total ao término do exercício de 2020 é de **R\$ 4.570.657,75** conforme demonstra a tabela a seguir, compõem-se majoritariamente (**22,60%**) por materiais de consumo de expediente.

PRO REITORIA DE ADMINISTRAÇÃO

Rua Voluntários da Pátria, 475 - 20º Andar - Ed. ASA – Centro – Curitiba/PR

(41) 3888-4885

Tabela : 4 Almoxarifado – composição - em R\$

	31/12/2020	31/12/2019	AH(%)	AV(%) -12/2020
Material de expediente	1.032.825,83	832.589,00	24,05	22,60
Material elétrico e eletrônico	665.465,52	527.973,61	26,04	14,56
Material p/manut.de bens imóveis/instalações	653.052,95	337.910,93	93,26	14,29
Material de limpeza e prod. de higienização	478.104,70	285.638,70	67,38	10,46
Material de TIC - material de consumo	433.440,16	278.626,78	55,56	9,48
Uniformes, tecidos e aviamentos	185.336,31	148.593,51	24,73	4,05
Material para divulgação	160.621,32	143.166,72	12,19	3,51
Material educativo e esportivo	135.964,81	119.032,13	14,23	2,97
Material Bibliográfico	112.444,49	99.006,90	13,57	2,46
Material de copa e cozinha	105.158,19	92.528,80	13,65	2,30
Diversos materiais	608.243,47	387.749,34	56,87	13,31
Total	4.570.657,75	3.252.816,42	40,51	100,00

Fonte: SIAFI

Os saldos de estoques do órgão estão distribuídos entre as 21 (vinte e uma) unidades vinculadas do IFPR estabelecidas no estado do Paraná, sendo a unidade Campus Palmas com a maior concentração de estoques no total de **R\$ 482.756,75 (10,56%)** .

Cabe destacar que até o 2º trimestre/2020, os saldos de estoques de materiais de almoxarifado da Reitoria era composto também pelos saldos referentes às unidades: Capanema, Barracão, Pinhais, Pitanga, Colombo, União da Vitória e Jaguariaíva. Por decisão da alta gestão de tornar aqueles campi como **unidades executoras**, a partir do 3º trimestre/2020, tais saldos estão segregados contabilmente em cada uma das referidas unidades (exceto campus Barracão, pois este se refere a unidade avançada do campus Capanema).

A figura a seguir demonstra a distribuição dos estoques de materiais de almoxarifado entre as 10 (dez) maiores unidades do IFPR.

Figura 3 Estoques Almoxarifado das Unidades

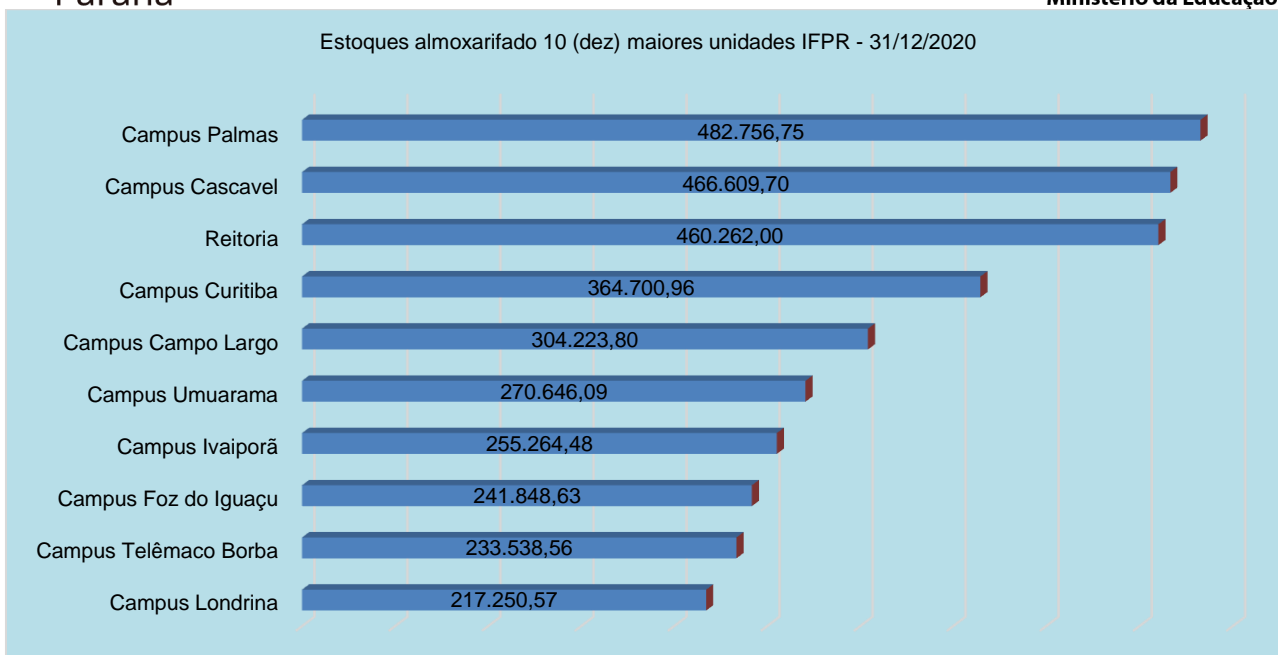
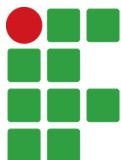

Fonte: SIAFI

O volume de aquisição de materiais de almoxarifado, ao término do exercício de 2020, atingiu o valor de **R\$ 4.462.838,45**. A figura a seguir demonstra que o volume de aquisição de materiais de almoxarifado pelas 07 (sete) maiores unidades do IFPR totalizaram **R\$ 3.096.587,07**, representando **69,39%** de todo volume adquirido pelo órgão no período. O Campus Londrina se destaca com participação de **15,03%** do total adquirido, ou seja, **R\$ 670.953,41**.

Figura 4 Aquisição de material de almoxarifado – 7 (sete) maiores unidades IFPR

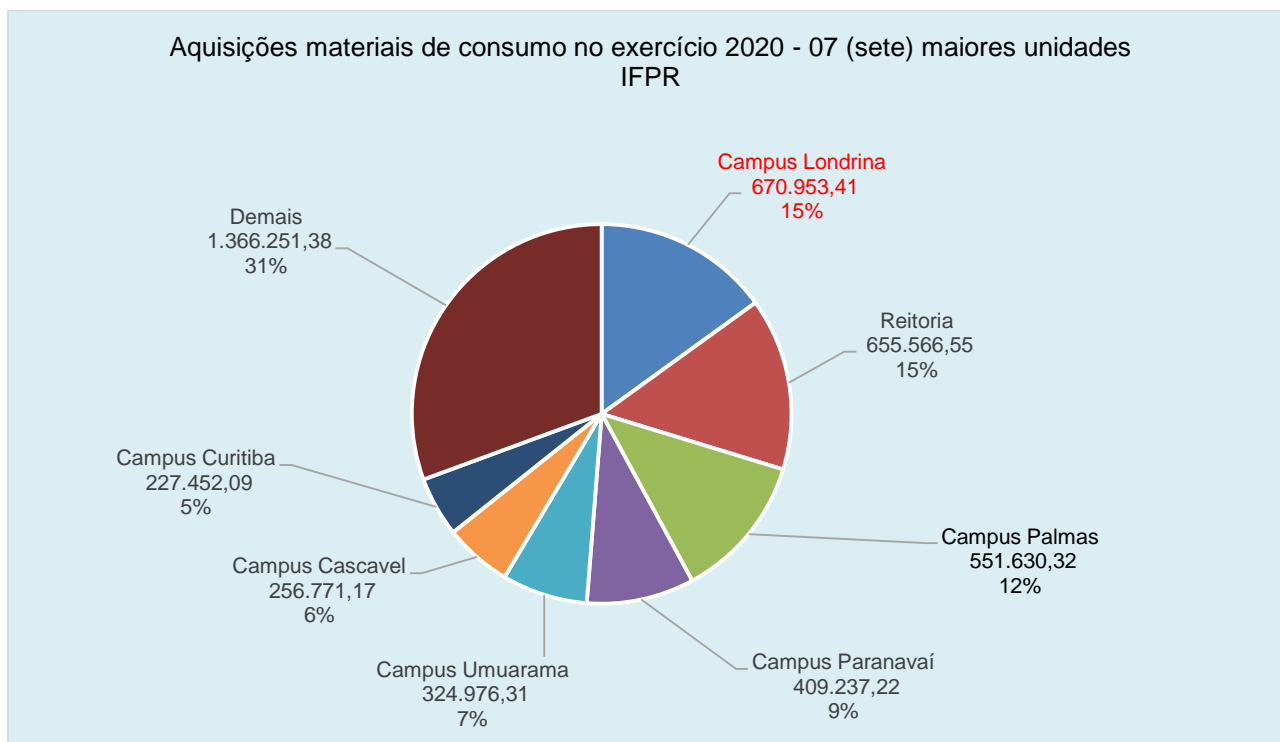

Fonte: SIAFI

8.4 Imobilizado

O imobilizado do IFPR é composto pelos bens móveis e imóveis.

Estes são reconhecidos inicialmente com base no valor de aquisição, construção ou produção. Após o reconhecimento inicial, ficam sujeitos à depreciação, amortização ou exaustão, bem como redução ao valor recuperável e reavaliação.

No entanto, cabe destacar, o procedimento de reavaliação bem como de redução ao valor recuperável no IFPR ainda não está implantado face às limitações do atual sistema de controle analítico dos bens (principalmente bens móveis), o qual, por decisão da alta gestão do órgão, está em fase de transição para adoção de um novo sistema (SIADS).

Os gastos posteriores à aquisição, construção ou produção são incorporados ao valor do imobilizado desde que tais gastos aumentem a vida útil do bem e sejam capazes de gerar benefícios econômicos futuros.

Se os gastos não gerarem tais benefícios, são reconhecidos diretamente como variações patrimoniais diminutivas (VPD) do período.

Findo o exercício de 2020, o IFPR apresentou saldo (em valores líquidos) de **R\$ 527.878.760,02** relacionados ao imobilizado.

A tabela a seguir, apresenta a composição do Subgrupo Imobilizado.

Tabela : 5 Imobilizado – composição – em R\$

	30/12/2020	31/12/2019	AH(%)
Bens Móveis (V = I - II)	111.877.119,88	101.889.720,23	9,80
Valor Bruto Contábil (I)	148.983.770,66	136.283.621,54	9,32
Bens não localizados	2.628.155,48	0,00	
(-) Depreciação/Amortização/Exaustão Acum. de Bens Móveis (II)	(39.734.806,26)	(34.393.901,31)	15,53
Bens Imóveis (VI = III - IV)	416.001.640,14	411.810.543,17	1,02
Valor Bruto Contábil (III)	419.314.053,76	414.949.179,94	1,05
(-) Depreciação/Amortização/Exaustão Acum. de Bens Imóveis (IV)	(3.312.413,62)	(3.138.636,77)	5,54
Total Líquido (VII = V + VI)	527.878.760,02	513.700.263,40	2,76

Fonte: SIAFI

Em atendimento ao disposto na norma contábil específica da Secretaria do Tesouro Nacional (STN) denominada 'macrofunção 02.03.30 (item 20) e, tendo por suporte documental o relatório de comissões especiais de inventário devidamente instruído em processos administrativos específicos e, conforme a tabela acima evidencia, o órgão realizou ajustes de reclassificação de bens móveis não localizados por ocasião do inventário para a denominada conta transitória "**Bens Não Localizados**" referente as unidades: Reitoria, Campus União da Vitória, Campus Telêmaco Borba e Campus Jacarezinho (veja também tabela – 'Saldos de bens móveis e imóveis por unidade IFPR). Tais saldos serão novamente reclassificados (baixados e/ou reincorporados) por ocasião do encerramento de apuração de responsabilidades conduzidos por seus respectivos gestores. Veja maiores detalhes nas notas explicativas da DVP em 'Valorização de Ativos e Desincorporação de Passivos'.

Bens móveis: Os bens móveis representam **21,19%** do total líquido do imobilizado.

A variação horizontal positiva em **9,32%**, ou seja, aumento de **R\$ 12.700.149,12** no valor bruto

PRO REITORIA DE ADMINISTRAÇÃO

Rua Voluntários da Pátria, 475 - 20º Andar - Ed. ASA – Centro – Curitiba/PR

(41) 3888-4885



INSTITUTO FEDERAL

Paraná



Ministério da Educação

contábil decorre da política de investimentos em aquisição de bens móveis planejada em orçamento de exercícios anteriores. Veja nota explicativa da DFC quanto aos desembolsos com investimentos e a evidenciação dos pagamentos por compromissos assumidos em exercícios anteriores.

A tabela a seguir detalha a composição dos bens móveis.

Tabela : 6 Bens móveis – composição - em R\$

	31/12/2020	31/12/2019	AH(%)	AV(%) 12/2020
Máquinas, aparelhos, equipamentos e ferramentas	51.626.736,86	47.546.305,08	8,58	34,05
Material Cultural, educacional e de comunicação	36.378.141,50	34.915.923,77	4,19	23,99
Bens de informática	31.173.608,21	27.552.429,04	13,14	20,56
Móveis e utensílios	25.616.978,21	22.580.667,90	13,45	16,90
Demais bens móveis	5.352.877,98	2.070.983,53	158,47	3,53
Veículos	1.463.583,38	1.617.312,22	-9,51	0,97
Sub- Total	151.611.926,14	136.283.621,54	11,25	100,00
(-) Depreciação acumulada bens móveis	-39.734.806,26	-34.393.901,31	15,53	
Total	111.877.119,88	101.889.720,23	9,80	

Fonte: SIAFI

Os bens móveis do campus Paranaguá, Capanema, Jaguariaíva, União da Vitória, Pinhais, Pitanga, Colombo, Curitiba (a partir de janeiro/2019) e Reitoria, ainda não estão submetidos ao reconhecimento da depreciação em razão de limitações técnicas no atual sistema de controle patrimonial do órgão. A alta gestão decidiu por adotar um novo sistema de controle patrimonial analítico (SIADS), cuja implantação encontra-se em andamento, o que permitirá apurar e reconhecer a depreciação acumulada da totalidade das unidades.

Dentre o subgrupo –Material Cultural, educacional e de comunicação, destaca-se a conta **Coleções e materiais bibliográficos** cujo saldo findo ao término do exercício de 2020 totalizava **R\$ 19.525.515,49**.

Por possuir os atributos de relevância e materialidade, cabe ressaltar que as Coleções e materiais bibliográficos até o momento não estão submetidos ao procedimento de depreciação em razão de adequação de saldos e conciliação com o sistema de controle analítico de todo acervo através de força tarefa de comissão instituída na entidade.

A tabela a seguir demonstra os saldos de Coleções e materiais bibliográficos por unidade IFPR.

Tabela : 7 Coleções e materiais bibliográficos – saldos por unidades IFPR – em R\$

UNIDADE	31/12/2020	31/12/2019	AH(%)	AV(%) 12/2020
Reitoria	5.689.547,22	5.606.622,57	1,96	29,56
Campus Palmas	2.972.731,39	2.965.457,63	1,26	15,53
Campus Curitiba	1.849.396,45	1.759.974,66	4,88	9,54
Campus Londrina	851.960,19	891.188,62	2,31	4,71
Campus Umuarama	929.147,46	884.277,00	1,95	4,66
Campus Paranaguá	978.679,38	883.854,37	1,70	4,65
Campus Telêmaco Borba	850.503,12	820.632,51	0,09	4,25
Campus Campo Largo	819.849,78	799.290,84	-0,06	4,13
Campus Irati	768.277,22	742.893,56	3,83	3,99
Campus Assis Chateaubriand	737.168,86	712.893,75	3,41	3,81
Campus Paranavaí	764.688,57	670.782,28	3,01	3,57
Campus Foz do Iguaçu	659.300,10	630.158,41	6,03	3,45

PRO REITORIA DE ADMINISTRAÇÃO

Rua Voluntários da Pátria, 475 - 20º Andar - Ed. ASA – Centro – Curitiba/PR

(41) 3888-4885



INSTITUTO FEDERAL

Paraná



Ministério da Educação

Campus Ivaiporã	617.638,36	599.199,30	3,66	3,21
Camus Jacarezinho	609.336,98	568.253,29	0,00	2,94
Campus Cascavel	424.946,62	338.619,88	13,26	1,98
Campus Pinhais	439,80	-	-	0,00
Campus Pitanga	1.246,99	-	-	0,01
Campus União da Vitória	657,00	-	-	0,00
TOTAL	19.525.515,49	18.874.098,67		100,00

Fonte: SIAFI

Bens imóveis

Os Bens Imóveis do IFPR ao término do exercício de 2020 totalizavam (em valores líquidos) **R\$ 416.001.640,14** e estão distribuídos em diversas contas contábeis, conforme demonstrado na tabela a seguir:

Tabela : 8 Bens imóveis – composição – em R\$

	31/12/2020	31/12/2019	AH(%)	AV(%) 12/2020
Imóveis de uso educacional	368.607.946,00	365.342.762,96	0,89	87,91
Obras em andamento	48.641.471,52	48.197.561,44	0,92	11,60
Terrenos/glebas	1.572.143,71	932.763,01	68,55	0,37
Estudos e projetos	207.635,84	191.235,84	8,58	0,05
Outros bens imóveis não registrados no spipunet	166.462,15	166.462,15	0,00	0,04
Instalações	118.394,54	118.394,54	0,00	0,03
Sub- Total	419.314.053,76	414.949.179,94	1,05	100,00
(-) Depreciação acum. Bens imóveis	(3.312.413,62)	(3.138.636,77)	5,54	
Total	416.001.640,14	411.810.543,17	1,02	

Fonte: SIAFI

De acordo com a tabela acima, os bens de uso educacional correspondem a **87,91%** de todos os bens imóveis, perfazendo o montante (em valores brutos) de **R\$ 368.607.946,00**.

Em síntese, bens de uso educacional são aqueles constituídos de edifícios construídos para as atividades de ensino, pesquisa e extensão dos Campi do IFPR.

A significativa variação horizontal em **68,55%** relativa a terrenos/glebas, ou seja, oscilação em valor nominal de **R\$ 639.380,70**, refere-se ao reconhecimento contábil de terreno utilizado para estacionamento do Campus Curitiba do Instituto Federal do Paraná localizado na Avenida Dario Lopes dos Santos, nº 220 – Bairro Rebouças – Curitiba/PR, conforme atualização no cadastro do sistema Spipunet¹.

Os valores inerentes ao reconhecimento da depreciação relativa aos bens imóveis são calculados pela Superintendência de Patrimônio da União (SPU) e efetivamente lançados pela Coordenação Geral de Contabilidade da União (STN).

¹ SPIUNET – Sistema de controle analítico dos bens imóveis do Governo Federal.



INSTITUTO FEDERAL

Paraná



Ministério da Educação

O valor depreciado dos bens imóveis do IFPR é apurado mensalmente e automaticamente pelo sistema SPIUnet sobre o valor depreciável da aquisição, utilizando-se para tanto o **Método da Parábola de Kuentzle** e a depreciação é iniciada no mesmo dia que o bem está em condições de uso.

A vida útil é definida com base na informação do laudo de avaliação específico ou, na sua ausência, por parâmetros predefinidos pela SPU, segundo a natureza e características dos bens imóveis.

Nos casos de bens reavaliados, independentemente do fundamento, a depreciação acumulada é zerada e reiniciada a partir do novo valor.

Por fim, quanto ao grupo imobilizado, conforme apontamento em Nota Explicativa da DVP no tocante ao subgrupo 'outras transferências e delegações recebidas' e 'Transferências e Delegações Concedidas' foram efetuadas transferências de bens de almoxarifado, bens móveis, obras em andamento e bens imóveis de uso educacional da Reitoria para os campi, em atendimento a portaria 758/2020, a qual instituiu no órgão comissão cujo objetivo é a regularização dos bens imóveis e obras em andamento do IFPR. Bem como atendimento a Portaria Conjunta ME nº 38/2020 que trata do levantamento de ocupações dos bens de uso especial da União.

A tabela a seguir demonstra os saldos de bens móveis e imóveis por unidade IFPR.

Tabela : 9 Saldos de bens móveis e imóveis por unidade IFPR - composição em R\$

Unidade	Grupo de bens	31/12/2020
Campus Assis Chateaubriand	Bens Móveis	4.658.346,01
	(-) Depreciação Acum. de Bens Móveis	(2.034.442,37)
	Bens Imóveis	11.240.737,39
	(-) Depreciação Acum. de Bens Imóveis	(83.091,74)
Campus Campo Largo	Bens Móveis	7.028.515,08
	(-) Depreciação Acum. de Bens Móveis	(3.454.460,86)
	Bens Imóveis	27.825.778,23
	(-) Depreciação Acum. de Bens Imóveis	(121.735,54)
Campus Cascavel	Bens Móveis	5.088.143,05
	(-) Depreciação Acum. de Bens Móveis	(1.966.168,91)
	Bens Imóveis	18.179.058,69
	(-) Depreciação Acum. de Bens Imóveis	(126.705,58)
Campus Irati	Bens Móveis	3.608.835,82
	(-) Depreciação Acum. de Bens Móveis	(1.151.795,76)
	Bens Imóveis	11.149.095,65
	(-) Depreciação Acum. de Bens Imóveis	(59.549,41)
Campus Ivaiporã	Bens Móveis	6.804.885,30
	(-) Depreciação Acum. de Bens Móveis	(2.346.655,91)
	Bens Imóveis	13.102.200,33
	(-) Depreciação Acum. de Bens Imóveis	(73.796,13)
Campus Palmas	Bens Móveis	12.369.660,70
	(-) Depreciação Acum. de Bens Móveis	(3.776.435,49)
	Bens Imóveis	24.419.243,80
	(-) Depreciação Acum. de Bens Imóveis	(123.871,16)
Campus Londrina	Bens Móveis	7.160.289,76
	(-) Depreciação Acum. de Bens Móveis	(2.569.483,27)

PRO REITORIA DE ADMINISTRAÇÃO

Rua Voluntários da Pátria, 475 - 20º Andar - Ed. ASA - Centro - Curitiba/PR

(41) 3888-4885



	Bens Imóveis	24.442.659,72
	(-) Depreciação Acum. de Bens Imóveis	(94.724,38)
	Bens Móveis	2.549.555,49
Campus Pinhais	(-) Depreciação Acum. de Bens Móveis	
	Bens Imóveis	11.256.615,44
	(-) Depreciação Acum. de Bens Imóveis	(800,54)
	Bens Móveis	3.202.397,11
Campus Capanema	(-) Depreciação Acum. de Bens Móveis	(1.207,36)
	Bens Imóveis	16.751.505,88
	(-) Depreciação Acum. de Bens Imóveis	(1.442,12)
	Bens Móveis	1.224.793,58
Campus Jaguariaíva	(-) Depreciação Acum. de Bens Móveis	
	Bens Imóveis	5.167.255,60
	(-) Depreciação Acum. de Bens Imóveis	(854,03)
	Bens Móveis	1.190.470,19
Campus Pitanga	(-) Depreciação Acum. de Bens Móveis	(652,87)
	Bens Imóveis	5.152.397,22
	(-) Depreciação Acum. de Bens Imóveis	(831,21)
	Bens Móveis	1.999.360,30
Campus União da Vitória	(-) Depreciação Acum. de Bens Móveis	0,00
	Bens Imóveis	5.570.889,19
	(-) Depreciação Acum. de Bens Imóveis	
	Bens não localizados	3.277,53
	Bens Móveis	2.224.128,45
Campus Colombo	Depreciação/Amortização/Exaustão Acum. de Bens Móveis	(126.811,69)
	Bens Imóveis	11.597.458,00
	(-) Depr./Amortização/Exaustão Acum. de Bens Imóveis	(1.482.574,28)
	Bens Móveis	30.377.022,68
Reitoria	Depreciação/Amortização/Exaustão Acum. de Bens Móveis	(118.555,70)
	Bens Imóveis	45.323.349,89
	(-) Depr./Amortização/Exaustão Acum. de Bens Imóveis	(1.483.362,96)
	Bens não localizados	2.614.368,89
	Bens Móveis	15.787.041,11
Campus Curitiba	Depreciação/Amortização/Exaustão Acum. de Bens Móveis	(4.533.028,34)
	Bens Imóveis	61.386.542,21
	(-) Depr./Amortização/Exaustão Acum. de Bens Imóveis	(260.653,66)
	Bens Móveis	5.207.487,06
Campus Foz do Iguaçu	Depreciação/Amortização/Exaustão Acum. de Bens Móveis	(2.235.921,95)
	Bens Imóveis	36.984.390,00
	(-) Depr./Amortização/Exaustão Acum. de Bens Imóveis	(240.331,97)
	Bens Móveis	3.341.810,45
Campus Paranaguá	Depreciação/Amortização/Exaustão Acum. de Bens Móveis	(10.269,96)
	Bens Imóveis	16.683.445,75
	(-) Depr./Amortização/Exaustão Acum. de Bens Imóveis	(102.313,11)
	Bens Móveis	8.868.118,18
Campus Paranavaí	Depreciação/Amortização/Exaustão Acum. de Bens Móveis	(3.831.968,95)
	Bens Imóveis	16.368.543,97
	(-) Depr./Amortização/Exaustão Acum. de Bens Imóveis	(118.141,26)
	Bens Móveis	11.127.976,81
Campus Telêmaco Borba	Depreciação/Amortização/Exaustão Acum. de Bens Móveis	(5.643.375,47)
	Bens Imóveis	16.543.999,88
	(-) Depr./Amortização/Exaustão Acum. de Bens Imóveis	(127.055,22)
	Bens não localizados	7.627,43
Campus	Bens Móveis	6.943.130,42

**INSTITUTO FEDERAL**

Paraná

Jacarezinho

Depreciação/Amortização/Exaustão Acum. de Bens Móveis

Bens Imóveis

(-) Depr./Amortização/Exaustão Acum. de Bens Imóveis

Bens não localizados

Bens Móveis

Campus

Depreciação/Amortização/Exaustão Acum. de Bens Móveis

Umuarama

Bens Imóveis

(-) Depr./Amortização/Exaustão Acum. de Bens Imóveis

Total**527.878.760,02**

Fonte: SIAFI

**Ministério da Educação**

(3.165.456,24)

16.779.625,80

(119.657,66)

2.881,63

8.221.803,11

(2.894.926,85)

23.389.261,12

(173.180,38)

8.5 Fornecedores e Credores Nacionais

O exercício de 2020, ao seu término, apresentou saldo de **R\$ 679.896,38** relacionados a fornecedores e contas a pagar.

A representação percentual no passivo circulante do órgão deste subgrupo é de apenas **0,64%**. A totalidade dos compromissos com fornecedores e credores nacionais é de exigibilidade de curto prazo.

Na tabela a seguir, é demonstrado os **10 (dez)** maiores credores na data de **31/12/2020**, que juntos representam **72,36%** dos fornecedores e contas a pagar.

Tabela : 10 Fornecedores a pagar – composição - em R\$

CNPJ	FORNECEDOR	NATUREZA CONTRATO	31/12/2020	AV(%)
10783598000196	Lincoln Fernando Machado de Souza	Fornecimento de bens	100.770,00	14,82
24216694000167	D A C Pontes Eireli	Obras/serviços de engenharia	67.331,87	9,90
05608779000146	Tec News Eireli	Serviços de limpeza e conservação	58.280,90	8,57
03360177000197	Genesis José Roegelin & Cia Ltda	Obras/serviços de engenharia	52.491,14	7,72
31401798000107	Dental BH Brasil Comércio de Prod. Ondonto - Médico -HO	Fornecimento de bens	41.977,09	6,17
17193878000193	S. A. Follmer-Construção e Serviços	Obras/serviços de engenharia	39.954,10	5,88
13440815000133	Vitralab e Equipamentos e Suprimentos para Laboratórios	Fornecimento de bens	39.150,00	5,76
11314780000160	Editoria Livro Técnico Ltda	Fornecimento de bens	35.624,05	5,24
03796347000180	Luis Roberto Boscarior - ME	Fornecimento de bens	30.000,00	4,41
31525825000153	Dacan Construções Civas Ltda	Obras/serviços de engenharia	26.399,91	3,88
	Demais fornecedores	Diversos	187.917,32	27,64
TOTAL			679.896,38	100,00

Fonte: SIAFI

8.6 Demais Obrigações a Curto Prazo

O grupo Demais obrigações a curto prazo compreende as indenizações, restituições e compensações; diárias a pagar; incentivos a educação, cultura; e outras obrigações a curto prazo.

A tabela a seguir demonstra sua composição por subgrupos.

Tabela : 11 - Demais obrigações de curto prazo - composição - em R\$

	31/12/2020	31/12/2019	AH(%)	AV(%) - 12/2020
Outras obrigações a curto prazo - INTRA OFSS	59.736.797,73	55.039.918,38	8,53	96,13
Valores restituíveis consolidação	2.210.598,02	2.454.556,51	-9,94	3,56

PRO REITORIA DE ADMINISTRAÇÃO

Rua Voluntários da Pátria, 475 - 20º Andar - Ed. ASA – Centro – Curitiba/PR

(41) 3888-4885



Outras obrigações a curto prazo - consolidação	192.545,02	71.351,95	169,85	0,31
Total	62.139.940,77	57.565.826,84	7,95	100,00

Fonte: SIAFI

O item de maior representação do grupo, Outras Obrigações a Curto Prazo – Intra OFSS - que corresponde a **96,13%** - com o significativo valor de **R\$ 59.736.797,73** findo o exercício de 2020, se refere a **Transferências Financeiras a comprovar**, relativo ao reconhecimento de passivo no IFPR (e ativo no órgão repassador) em razão de Termos/acordos de Execução Descentralizada (TED) firmados entre o IFPR e outros órgãos da administração pública federal, e que ainda permanecem aguardando a respectiva prestação de contas e respectiva baixa contábil.

Cabe destacar que tais reconhecimentos de passivos foram efetivados em janeiro de 2019 pela Setorial de Órgão Superior (MEC), pelo valor inicial de **R\$ 42.772.164,54**.

Os valores restituíveis no montante de **R\$ 2.210.598,02** referem-se a valores de terceiros os quais o IFPR figura apenas como fiel depositário, tais como: pensão alimentícia, depósitos em caução garantias, retenções diversas (sindicatos, previdenciárias, associações, planos de seguros, etc..) e, ainda, empréstimos e financiamentos consignados em folha de pagamento. Este último representando o maior valor nominal do subgrupo em **R\$ 1.628.048,67**, ou seja, **73,64%** do total.

Quanto ao sub grupo, **Outras obrigações a curto prazo** com variação horizontal de **169,85%**, neste se destaca a conta precatórios de terceiros (alimentares) reconhecidos pelo Tribunal Regional Federal 4ª Região **60,48%** do sub grupo, ou seja, **R\$ 116.461,35**. Tais recursos corespondem aos valores direcionados para pagamentos de bolsas estudantis de diversos programas instituídos no âmbito do IFPR.

8.7 Atos Potenciais Ativos

As Garantias e Contragarantias recebidas a executar ao término do exercício de 2020 totalizam **R\$ 5.057.377,61**.

A tabela a seguir detalha sua composição.

Tabela : 12 Garantias e contragarantias recebidas a executar – composição – em R\$

	31/12/2020	31/12/2019	AH(%)	AV(%) - 12/2020
Seguros garantia a executar	4.740.513,10	3.379.931,25	40,25	93,73
Fianças a executar	316.864,51	0	-	6,27
Total	5.057.377,61	3.379.931,25	49,63	100,00

Fonte: SIAFI

A tabela acima demonstra que **93,73%** das garantias reconhecidas correspondem às apólices de seguros contratados. O oscilação positiva (aumento) horizontal em **40,25%** decorre da contratação no exercício de 2020 de obras e aquisição de bens (especialmente de Tecnologia da Informação/Comunicação-TIC) por parte do órgão.

A tabela a seguir demonstra as 10 (dez) maiores garantias (seguros/fianças) reconhecidas em atos potenciais ativos, as quais representam **73,06%** do total.

Tabela : 13 Maiores seguros garantias – composição – em R\$

PRO REITORIA DE ADMINISTRAÇÃO

Rua Voluntários da Pátria, 475 - 20º Andar - Ed. ASA – Centro – Curitiba/PR

(41) 3888-4885



CNPJ	CONTRATADO	31/12/2020	AV(%)
22310018000122	MTEC Energia Eireli	896.225,11	17,72
03229363000191	Betron Tecnologia em Segurança Ltda	589.939,08	11,66
14298258000120	HEAD Engenharia Ltda	391.094,48	7,73
07382337000150	Kumer Engenharia e Construções - Eireli	390.857,44	7,73
23878066000184	Torres Novas Construtora Eireli	300.078,08	5,93
79283065000303	Orbenk Administração e Serviços Ltda	272.936,57	5,40
4970088000125	Planservice Terceirização de Serviços - Eireli	255.244,62	5,05
11017341000196	Ondrepsb PR Limpeza e Serviços Especiais Ltda	240.708,73	4,76
24996769000170	Buhring Construções Eireli	206.681,08	4,09
05095582000150	Interativa Soluções em Impressão Eireli	151.181,56	2,99
	Outros	1.362.430,86	26,94
Total		5.057.377,61	100,00

Fonte: SIAFI

Cabe destacar que durante o exercício de 2020, foram realizados ajustes de baixas de saldos de garantias em razão de expiração de vigência contratual, cujo valor alcançou o total de **R\$ 2.465.919,10**. A figura a seguir demonstra as unidades e seus respectivos valores de ajustes por baixas de saldos de garantias/fianças:

Figura 5 Baixa de saldos de garantias e fianças

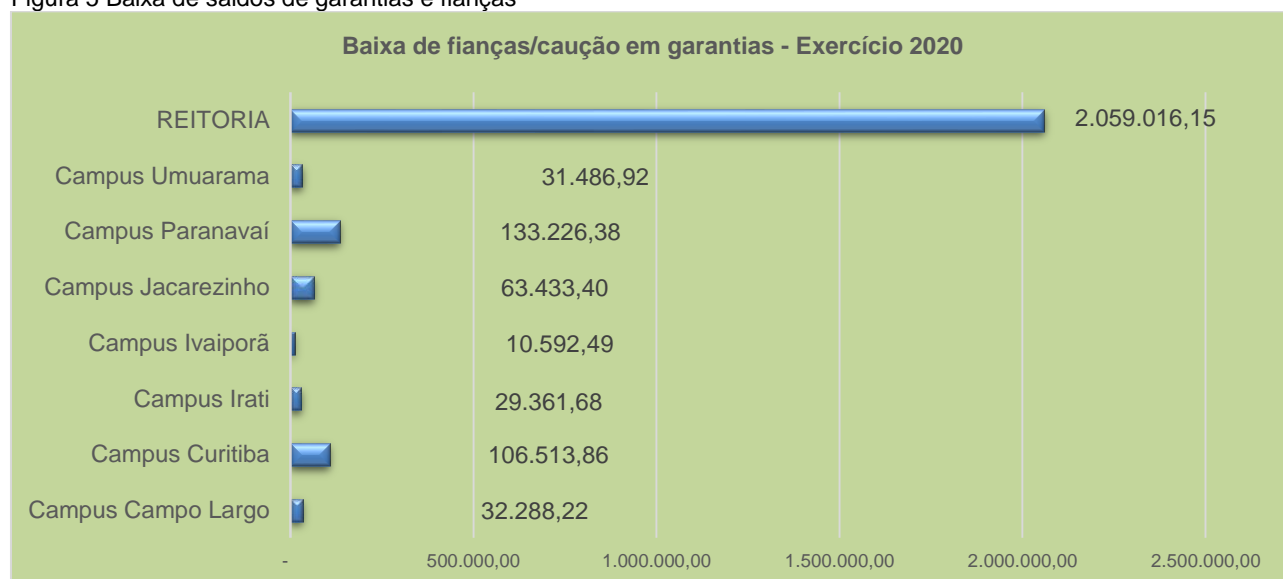

Fonte: SIAFI

8.8 Atos Potenciais Passivos

Obrigações Contratuais a executar

Ao término do exercício de 2020, o IFPR possuía saldo de **R\$ 76.272.071,16** relacionados a obrigações contratuais, cujas parcelas dos respectivos contratos serão executadas nos próximos períodos. No entanto, é preciso ressaltar que, desde o exercício de 2019 estão em andamento na instituição relevantes ajustes contábeis de saldos nas contas de controles de atos potenciais passivos.

As obrigações contratuais relacionadas a serviços representam a grande maioria (**93,57%**) do total das obrigações assumidas pelo IFPR, em razão de contratos de grande vulto relacionados às obras em andamento,

PRO REITORIA DE ADMINISTRAÇÃO

Rua Voluntários da Pátria, 475 - 20º Andar - Ed. ASA – Centro – Curitiba/PR

(41) 3888-4885

**INSTITUTO FEDERAL**

Paraná

serviços terceirizados (limpeza/segurança), bem como aquisição de bens de tecnologia/comunicação.



Ministério da Educação

A tabela a seguir detalha a composição das obrigações contratuais em 31/12/2020.

Tabela : 14 Obrigações contratuais a executar – composição – em R\$

	31/12/2020	31/12/2019	AH(%)	AV(%) - 12/2020
Contratos de serviços em execução	71.370.598,99	69.122.878,26	3,25	93,57
Contratos de aluguéis em execução	1.871.259,85	1.880.801,28	(0,51)	2,45
Contratos de fornecimento de bens em execução	2.951.295,58	1.640.000,85	79,96	3,87
Contratos de seguros em execução	78.916,74	72.447,84	8,93	0,10
Total	76.272.071,16	72.716.128,23	4,89	100,00

Fonte: SIAFI

A variação horizontal positiva em **79,96%** relativa aos contratos de fornecimento de bens em execução, decorre especialmente da assunção de novos contratos relacionados à aquisição de acervos bibliográficos, painéis de energia solar e bens de tecnologia da informação/comunicação (TIC).

A tabela a seguir relaciona os 24 (vinte e quatro) maiores contratos, os quais representam **70,22%** dos atos potenciais passivos reconhecidos no órgão.

Tabela : 15 Obrigações contratuais por contratado – composição – em R\$

CONTRATADO	31/12/2020	AV(%)
Betron Tecnologia em Segurança	10.492.927,61	13,76
Head Engenharia	5.868.891,99	7,69
Orbenk Administração e Serviços Ltda	3.502.093,94	4,59
Engefap Edificações	3.049.550,45	4,00
Torres Novas Construtora	3.020.307,02	3,96
Interativa Soluções em Impressão Eireli	2.585.097,11	3,39
Claro S/A	2.494.448,07	3,27
Abel Sgarioni Engenharia e Construção Civil Ltda	2.353.311,88	3,09
LA Viagens e Turismo Ltda	2.307.641,09	3,03
D A C Pontes Eireli	1.724.511,44	2,26
MTEC Energia Eireli	1.681.756,94	2,20
Construtora São Tomas	1.534.852,58	2,01
Portal Turismo e Serviços Eireli	1.456.894,00	1,91
BRS SP Suprimentos Corporativos Ltda	1.344.000,00	1,76
Wetrip Agência	1.334.726,77	1,75
TRANS ISAAK Transportes	1.198.546,49	1,57
Compwire Informática S/A	1.117.999,00	1,47
Serrana Obras de Engenharia Ltda	999.994,83	1,31
Empresa Brasileira de Correios e Telégrafos	992.017,76	1,30
Dacan Construções Cíveis Ltda	949.961,25	1,25
Saara Obras e Serviços Ltda	902.407,19	1,18
Vitor Alves Cardoso	894.803,50	1,17
Eden Prestadora de Serviços de Limpeza - Eireli	890.932,18	1,17
Costa Oeste Construções Ltda	859.808,55	1,13
Demais	22.714.589,52	29,78
Total	76.272.071,16	100,00

Fonte: SIAFI

9 NOTAS EXPLICATIVA À DEMONSTRAÇÃO DAS VARIAÇÕES PATRIMONIAIS (DVP)**PRO REITORIA DE ADMINISTRAÇÃO**

Rua Voluntários da Pátria, 475 - 20º Andar - Ed. ASA – Centro – Curitiba/PR

(41) 3888-4885

Segundo o Manual de Contabilidade Aplicado ao Setor Público – MCASP 8ª Edição – capítulo V, a DVP (Demonstração das Variações Patrimoniais) evidencia as alterações ocorridas no patrimônio do órgão, resultantes ou independentes da execução orçamentária e demonstra o resultado patrimonial do exercício. O resultado final apurado no período, através da confrontação entre as variações aumentativas e diminutivas resultam em superávit ou déficit. Em suma, a DVP demonstra e evidencia a contrapartida (aumentativa ou diminutiva) dos registros realizados no Balanço Patrimonial, sendo exceção os fatos permutativos e os ajustes de exercícios anteriores, que tem como contrapartida o Patrimônio Líquido, sem transitar pelo resultado.

No exercício de 2020, o IFPR – Instituto Federal do Paraná, apresentou variações patrimoniais aumentativas superiores às diminutivas, ocasionando um superávit no Balanço Patrimonial de **R\$ 18.218.380,60** (dezoito milhões, duzentos e dezoito mil, trezentos e oitenta reais e sessenta centavos).

Importante destacar que, não obstante ser constatado um superávit para o exercício findo em 2020, houve redução na ordem de **161,32%** comparativamente ao mesmo período do ano anterior, cujo déficit observado foi de **R\$ 29.711.561,52**.

As razões que motivaram esta considerável diferença comparativamente ao período anterior, serão detalhadas, dentre outras situações, na sequência da nota explicativa.

9.1 Exploração e vendas de bens, serviços e direitos

Os valores reconhecidos se referem a receitas com arrecadação própria de taxa de uso de imóveis, taxa de inscrição em processos seletivos e taxas de inscrição em concursos públicos, sendo que a contrapartida desses valores é a conta caixa e equivalentes de caixa do Balanço Patrimonial. A tabela a seguir demonstra a composição do grupo.

Tabela : 16 Exploração e Venda de Bens, Serviços e Direitos – composição - em R\$

	31/12/2020	31/12/2019	AH (%)	AV 09/2020 (%)
Resultado Patrimonial do Período	18.218.380,60	-29.711.561,52	-161,32%	100,00%
TOTAL	18.218.380,60	-29.711.561,52	-161,32%	100,00%

Fonte: SIAFI

A considerável oscilação horizontal positiva em **161,32%** de 2020 comparativamente ao período anterior, tem como explicação, alguns fatores, a saber: Incorporação de ativos referente lançamento de bens imóveis no SPIUNET. Este fato contábil efetua um aumento de um ativo em contrapartida do patrimônio líquido da instituição. Reavaliação de bens imóveis no exercício de 2020, cuja contra partida aumenta o patrimônio líquido. Desincorporação de passivos referente a execução dos Termos de Execução Descentralizada – TED, bem como devolução de recursos financeiros não utilizados. Por fim, também houve a redução de despesas com uso de bens, serviços e consumo na ordem de **R\$ 7.548.552,94** (sete milhões, quinhentos e quarenta e oito mil, quinhentos e cinquenta e dois reais e noventa e quatro centavos), esta redução pode ser explicada devido a dispensa das atividades presenciais, tanto no administrativo, como no ensino, o que levou a esta redução considerável despesas em 2020 em relação a 2019. Este fato ocorreu devido a pandemia de corona vírus **COVID-19**. Maiores detalhes dos reflexos das contrapartidas desses eventos podem ser observados nas notas explicativas do Balanço Patrimonial BP, principalmente relativas ao Patrimônio Líquido.

9.2 Transferências e Delegações Recebidas

Dentre as Transferências e Delegações Recebidas que totalizam **R\$ 605.339.998,96**, as transferências
PRO REITORIA DE ADMINISTRAÇÃO

Rua Voluntários da Pátria, 475 - 20º Andar - Ed. ASA – Centro – Curitiba/PR

(41) 3888-4885



INSTITUTO FEDERAL

Paraná



Ministério da Educação

intragovernamentais representam **83,89%**. Isso ocorre em razão de que o IFPR por ser uma autarquia Federal vinculada ao Ministério da Educação - MEC, tem como principal fonte de recursos os subrepasses recebidos.

A tabela abaixo demonstra a composição do grupo “Transferências e Delegações Recebidas”.

Tabela : 17 Transferências e Delegações Recebidas – composição – em R\$

	31/12/2020	31/12/2019	AH (%)	AV 09/2020 (%)
Transferências	507.798.161,46	504.568.283,06	0,64%	83,89%
Transferências Intergovernamentais	482.786,45	331.015,73	45,85%	0,08%
Outras Transferências e Delegações Recebidas	97.059.051,05	1.177.704,55	8141,38%	16,03%
TOTAL	605.339.998,96	506.077.003,34	19,61%	100,00%

Fonte: SIAFI

Transferências intragovernamentais referem-se a sub-repasses do MEC a reitoria do IFPR UGE 158009, que por sua vez, repassa esses valores às 21 (vinte e uma) unidades gestoras executoras, incluindo a própria reitoria. Percebe-se que esta é a principal fonte de entrada de recursos do Órgão representando 83,89% do total de transferências e delegações recebidas para o exercício de 2020 e teve uma variação positiva de 0,64% em relação ao mesmo período de 2019.

As transferências intergovernamentais aumentaram **45,86%** no exercício de 2020 comparativamente ao exercício anterior. Esses recursos referem-se a recebimento de convênios firmados entre o IFPR e demais órgãos da administração pública, tendo como principal conveniente a Fundação Araucária. As unidades do IFPR que mantém esses convênios, são a Reitoria, cujo saldo em 31/12/2020 era de **R\$ 395.244,57**; o campus Paranaguá com o valor de **R\$49.791,00**, o campus Paranaíba no valor de **R\$12.781,81** e o campus Londrina no valor de **R\$ 24.969,07**.

Por fim, as outras transferências e delegações recebidas também sofreram variação positiva de **8.141,38%**, representando **R\$ 97.059.051,05** no exercício de 2020. Esses valores expressivos referem-se a registros de variações patrimoniais aumentativas decorrentes de doações e outras transferências recebidas entre as unidades e de terceiros. Essas movimentações representam baixas em uma unidade para incorporação em outra, portanto, as contra partidas são evidenciadas no ativo circulante e não circulante do Balanço Patrimonial.

No exercício em pauta foram efetuadas transferências da UGE 158009 (reitoria) para os campi, de bens de almoxarifado, bens móveis, obras em andamento e bens imóveis de uso educacional, cujos valores mais relevantes são apresentados a seguir:

Dos saldos contábeis do Balanço Patrimonial para as contas de obras em andamento foram transferidos **R\$ 28.980.804,19** e dos bens imóveis de uso educacional o valor de **R\$ 11.597.458,00**.

Importante ressaltar que foi instituída no Órgão a Comissão N° **758/2020**, esta comissão tem por objetivo a regularização dos bens imóveis e obras em andamento do IFPR, bem como atendimento a Portaria Conjunta ME N° **38/2020** que trata do levantamento de ocupações dos bens de uso especial da União.

Maiores detalhes podem ser observados nas notas explicativas do Ativo Imobilizado do Balanço Patrimonial BP.

9.3 Valorização e ganhos com ativos e desincorporação de passivos

Findo o exercício de 2.020, o grupo “Valorização e ganhos com ativos e desincorporação de passivos” apresenta variação horizontal positiva em **3.532,74%**.

**INSTITUTO FEDERAL**

Paraná



Ministério da Educação

Tabela : 18 Valorização e ganhos com ativos e desincorporação de passivos – composição – em R\$

	31/12/2020	31/12/2019	AH (%)	AV 09/2020 (%)
Ganhos com Incorporação de Ativos	25.182.207,51	693.201,36	3532,74%	75,00%
Ganhos com Desincorporação de Passivos	8.396.185,11	1.250.625,04	571,36%	25,00%
TOTAL	33.578.392,62	1.943.826,40	1627,44%	100,00%

Fonte: SIAFI

Observa-se uma grande variação negativa de 3.532,74% na conta ganhos com incorporação de ativos no exercício de 2020 em relação ao mesmo período de 2019. O montante total de **R\$ 25.182.207,51**, representa movimentações ocorridas no período para as unidades Assis Chateaubriant no valor de **R\$ 2.641.111,93**, Cascavel no valor de **R\$ 5.709.443,82**, Reitoria **R\$ 509.086,65**, campus Curitiba no valor de **R\$ 639.680,70** e Telêmaco Borba **R\$ 15.667.578,09**. Essas unidades juntas representam **99,94 %** do total do grupo.

Quanto a ganhos com desincorporação de passivos, no valor de **R\$ 8.396.185,11**, representando **571,36%** de variação positiva em relação a 2019, a explicação recai sobre a baixa por aprovação de prestação de contas de Termos de Execução Descentralizada TED. O valor supracitado ficou assim distribuído entre as unidades do IFPR: Ivaiporã **R\$ 6.767,53**, Reitoria **R\$ 8.369.473,46**, Paranaguá **R\$ 18.003,84**, Paranavaí **R\$ 1.410,01** e Umuarama **R\$ 530,27**. Percebe-se maior volume na reitoria tendo em vista que a maior parte dos Termos de Execução Descentralizadas – TED, são executados na UGE 158009.

Cabe ressaltar que em janeiro de 2019 a STN implementou nova rotina para contabilização de TED, apropriando um ativo circulante, tendo como contrapartida uma VPA na unidade descentralizadora dos recursos financeiros e um passivo a comprovar na unidade recebedora dos recursos. Logo, os ganhos com Desincorporação de Passivos também têm como contrapartida uma VPA por reduzir o endividamento do órgão que conseqüentemente gera um aumento do patrimônio.

9.4 Pessoal e Encargos

A remuneração com pessoal e encargos patronais representa quase que a totalidade dos gastos de pessoal e encargos na DVP (**79,88%**). Para maiores informações veja Notas Explicativas do Balanço Orçamentário quanto à execução orçamentária por elemento de despesa. A tabela a seguir detalha a composição do grupo.

Tabela : 19 Pessoal e Encargos – composição – em R\$

	31/12/2020	31/12/2019	AH (%)	AV 09/2020 (%)
Remuneração a Pessoal	292.467.958,39	301.555.488,60	-3,01%	79,88%
Encargos Patronais	58.559.095,66	50.776.408,11	15,33%	15,99%
Benefícios a Pessoal	14.990.119,14	19.660.960,38	-23,76%	4,09%
Outras Var. Patrimoniais Diminutivas - Pessoal e Enc.	122.341,21	1.064.355,24	-88,51%	0,03%
TOTAL	366.139.514,40	373.057.212,33	-1,85%	100,00%

Fonte: SIAFI

A Lei nº 11.892/2008 determina que os Institutos Federais tenham como principais objetivos a formação de futuros professores (licenciaturas), sendo no mínimo **30%** das vagas ofertadas; a formação de jovens e adultos **20%** das vagas e ensino técnico e tecnológico, representando **50%** das vagas restantes.

Porém, para poder atender a legislação supracitada, uma grande estrutura é necessária, como investimentos nas áreas de infraestrutura, laboratórios, salas de aulas e, principalmente, recursos humanos para as atividades finalísticas (ensino, pesquisa e extensão) e de suporte (atividades administrativas).

Atualmente, entre servidores docentes, técnicos administrativos, estagiários e cedidos, o IFPR possui 2.359 servidores, os quais são representados na tabela a seguir.

PRO REITORIA DE ADMINISTRAÇÃO

Rua Voluntários da Pátria, 475 - 20º Andar - Ed. ASA – Centro – Curitiba/PR

(41) 3888-4885



Tabela : 20 Pessoal e Encargos – quantitativo distribuição por área finalística/suporte

Classe de Servidor (a)	área	nº de servidores (as)	AV(%)-06/2020
Professores(as)	Finalística	1410	59,77
Técnicos Administrativos Ensino	Finalística	392	16,62
Técnicos Administrativos	Suporte	557	23,61
Total de Servidores (as)		2.359	100,00

Fonte: Progepe

Como observado na tabela acima, os gastos com pessoal são majoritariamente direcionados às atividades finalísticas do órgão, ou seja, **76,39%** dos profissionais do órgão atuam nestas atividades, sendo os restantes **23,61%** de técnicos administrativos alocados na área de suporte.

Os técnicos vinculados ao ensino são os(as) assistentes sociais, pedagogos(as), bibliotecários(as), técnicos(as) de laboratórios, assistentes de alunos. E os técnicos administrativos são os(as) administradores(as), contadores(as), técnicos(as) em geral, engenheiros(as), arquitetos(as), etc.

Por fim, destaca-se que no encerramento do exercício de 2020 comparativamente ao mesmo período de 2019, houve redução de **23,76 %** em gastos com benefícios à pessoal e **88,51%** em outras variações patrimoniais diminutivas. A redução destes gastos comparativamente a 2019 foi de **R\$ 5.612.855,27** e está relacionada ao trabalho na modalidade home office. Pois as atividades presenciais foram suspensas em virtude do estado de pandemia – Covid-19.

9.5 Benefícios Previdenciários e Assistenciais

Do total de benefícios previdenciários e assistenciais, no exercício de 2020, as aposentadorias e reformas, seguido de outros benefícios juntos representaram **97,14%** dos gastos do grupo. Porém, conforme demonstra a tabela a seguir, comparativamente ao período anterior houve aumento em “Outros benefícios previdenciários e assistenciais” na ordem de **6.319,35%**.

Tabela : 21 Benefícios Previdenciários e Assistenciais – composição – em R\$

	31/12/2020	31/12/2019	AH (%)	AV 09/2020 (%)
Aposentadorias e Reformas	6.332.996,21	5.407.024,73	17,13%	57,31%
Pensões	317.091,12	303.494,76	4,48%	2,87%
Outros Benefícios Previdenciários e Assistenciais	4.401.236,82	68.562,00	6319,35%	39,83%
TOTAL	11.051.324,15	5.779.081,49	91,23%	100,00%

Fonte: SIAFI

O valor de outros benefícios previdenciários e assistenciais de **R\$ 4.401.236,82**, refere-se a: -Auxílio Natalidade - no valor de **R\$ 754.664,45** - Assistência à Saúde no valor de **R\$ 3.643.766,03** e Outros Benefícios Assistenciais no valor de **R\$ 2.806,34**.

9.6 Transferências e Delegações Concedidas

Neste grupo, as transferências intragovernamentais representam **35,00 %** - e são compostas pelos atendimentos às solicitações de programação financeira das unidades vinculadas ao IFPR, para pagamento de fornecedores. A tabela a seguir, demonstra ainda, que as “Outras transferências e delegações concedidas”, as quais representam as cessões e recebimentos de bens permanentes e materiais de consumo entre unidades do IFPR, correspondem a **64,70%** do grupo. Essa variação não é normal, pois geralmente as transferências intragovernamentais representam a maior parte na análise vertical deste grupo. Porém, de forma excepcional



neste exercício de 2020 ocorreram variações superiores que podem ser explicadas pelas transferências de bens imóveis, bens móveis e itens de almoxarifado às novas unidades gestoras executoras, para ajustes contábeis de atendimento à portaria **PROAD N° 758/2020** (Regularização de bens imóveis do IFPR), bem como incorporações de passivos e desincorporações de ativos. Pelos motivos aqui expostos, também se explica a variação horizontal de 4.836,66 %, em relação ao exercício de 2019.

Tabela : 22 Transferências e Delegações Concedidas – composição – em R\$

	31/12/2020	31/12/2019	AH (%)	AV 09/2020 (%)
Transferências Intragovernamentais	52.374.777,78	53.916.490,79	-2,86%	35,30%
Outras Transferências e Delegações Concedidas	95.990.909,35	1.944.451,66	4836,66%	64,70%
TOTAL	148.365.687,13	55.860.942,45	165,60%	100,00%

Fonte: SIAFI

9.7 Desvalorização e Perda de Ativos e Incorporação de Passivos

Neste grupo, a tabela a seguir, demonstra que desvalorização com incorporação de passivos apresenta considerável redução de **77,61 %** no exercício de 2020 comparativamente ao mesmo período anterior, isto ocorreu devido a execução dos contratos de Termo de Execução Descentralizada – TED para o período a que se reporta. Logo, a desincorporação de ativos, apresentou aumento de 4.163,55%, que pode ser explicado pelas transferências de obras em andamento às unidades, as quais farão as devidas incorporações no decorrer do exercício de 2.021. Estas reduções contribuíram consideravelmente para redução do déficit do exercício anterior.

Tabela : 23 Desvalorização e Perda de Ativos e Incorporação de Passivos – composição – em R\$

	31/12/2020	31/12/2019	AH (%)	AV 09/2020
Perdas Involuntárias	294.786,37	56.968,80	417,45%	0,63%
Incorporação de Passivos	12.450.357,30	55.603.141,97	-77,61%	26,52%
Desincorporação de Ativos	34.206.310,49	802.297,38	4163,55%	72,85%
TOTAL	46.951.454,16	56.462.408,15	-16,84%	100,00%

Fonte: SIAFI

Por fim, as perdas involuntárias, cujo aumento em 2020 comparativamente ao período anterior representa **417,45%** se refere principalmente a baixa de bens inservíveis das unidades do IFPR.

9.8 Outras variações patrimoniais diminutivas – Incentivos

Os incentivos no valor de **R\$ 11.456.708,24** (onze milhões, quatrocentos e cinquenta e seis mil, setecentos e oito reais e vinte e quatro centavos), referem-se a bolsas de estudos (assistência estudantil aos alunos do IFPR) no país no valor de **R\$ 10.318.665,80**, auxílios para desenvolvimento e estudos **R\$ 1.102.176,44**, auxílio a pesquisadores do IFPR no valor de **R\$ 35.866,00**.

10 NOTAS EXPLICATIVAS AO BALANÇO ORÇAMENTÁRIO

O Balanço Orçamentário compara as receitas e despesas previstas com as realizadas decorrentes da execução do orçamento. Apresenta as receitas detalhadas por categoria econômica e origem, discriminando a previsão inicial, a previsão atualizada, a receita realizada e o saldo (déficit ou excesso de arrecadação). Também demonstra as despesas detalhadas por categoria econômica e grupo de natureza da despesa,



INSTITUTO FEDERAL

Paraná



Ministério da Educação

especificando a dotação inicial, a dotação atualizada, as despesas empenhadas, as despesas liquidadas, as despesas pagas e o saldo da dotação.

O regime orçamentário é estabelecido pelo art. 35 da Lei nº 4.320/1964, que determina que pertencem ao exercício financeiro as receitas nele arrecadadas e as despesas nele legalmente empenhadas. A instituição possui atualmente, além da Reitoria, 20 (vinte) campi com execução orçamentária e financeira descentralizada, sendo que 6 (seis) unidades passaram a ser executoras (ainda de forma parcial) durante o 3º trimestre de 2020.

10.1 Receitas Orçamentárias

Por se tratar de órgão da administração pública federal indireta, a Previsão Atualizada da Receita contém apenas os valores correspondentes às receitas próprias do IFPR. Não estão incluídos os créditos orçamentários recebidos durante o exercício provenientes do Ministério da Educação ou de outros órgãos. Por esse motivo, a instituição apresenta déficit orçamentário (**R\$ 463.905.799,05**), que é apresentado junto às receitas a fim de demonstrar o equilíbrio do Balanço.

Quanto aos valores recebidos como contrapartida dos créditos orçamentários oriundos de outros órgãos, que configuram ingressos de Transferências Financeiras Recebidas, maiores detalhes podem ser obtidos nas notas explicativas do Balanço Financeiro.

As receitas orçamentárias arrecadadas pela autarquia no exercício 2020 totalizam **R\$ 787.347,65**, sendo esse o valor já líquido das respectivas deduções, e correspondem exclusivamente às Receitas Correntes. As Receitas de Capital previstas referem-se a operações de crédito não realizadas.

Tabela : 24 Receitas previstas e realizadas por categoria econômica – composição - em R\$

	PREVISÃO ATUALIZADA	RECEITAS REALIZADAS	REALIZAÇÃO (%)	AV (%) 12/2020
Receitas Correntes	2.787.384,00	787.347,65	28,25	100,00
Receitas de Capital	33.406.052,00	0,00	0,00	0,00
Total	36.193.436,00	787.347,65	2,18	100,00

Fonte: SIAFI

A seguir, demonstram-se as origens dos valores previstos e realizados das Receitas Correntes.

Tabela : 25 Receitas correntes realizadas por origem – composição – em R\$

	PREVISÃO ATUALIZADA	RECEITAS REALIZADAS	REALIZAÇÃO (%)	AV (%) 12/2020
Receitas Patrimoniais	140.434,00	30.104,21	21,44	3,82
Receitas de Serviços	1.181.524,00	41.523,16	3,51	5,27
Transferências Correntes	1.336.861,00	482.786,45	36,11	61,32
Outras Receitas Correntes	128.565,00	232.933,83	181,18	29,58
Total	2.787.384,00	787.347,65	28,25	100,00

Fonte: SIAFI

Do total de receitas já realizadas, **61,32%** referem-se às Transferências Correntes, que são valores oriundos de convênios firmados com instituições do estado do Paraná. A concedente responsável pela maior arrecadação é a Fundação Araucária, cujos convênios financiam bolsas de iniciação científica, extensão, pós-

PRO REITORIA DE ADMINISTRAÇÃO

Rua Voluntários da Pátria, 475 - 20º Andar - Ed. ASA – Centro – Curitiba/PR

(41) 3888-4885



INSTITUTO FEDERAL

Paraná

doutorado, dentre outras.



Ministério da Educação

A segunda maior participação nas receitas realizadas é atribuída às Outras Receitas Correntes, que representam **29,58%** do total arrecadado. Tais receitas referem-se principalmente às indenizações por sinistro (**R\$ 149.947,16**) e restituições de despesas de exercícios anteriores (**R\$ 54.916,12**). Sua realização é superior ao total previsto, visto que se tratam de situações inesperadas e de difícil estimativa de valores.

O baixo percentual de realização de Receitas de Serviços (**3,51%**) deve-se, principalmente, a não ocorrência de processo seletivo em 2020 devido à pandemia de Covid-19, sendo que a arrecadação resultante das taxas de inscrições impacta significativamente o volume de receitas próprias da entidade. Maiores detalhes constam nas notas explicativas da Demonstração de Fluxo de Caixa. Além das Receitas de Serviços, a pandemia também teve impacto negativo na realização das Receitas Patrimoniais (**21,44%**), como aluguéis de espaços físicos dos campi para funcionamento de cantinas, e das Transferências Correntes (**36,11%**), como acordos e convênios, que tiveram valores arrecadados bem abaixo dos valores previstos

10.2 Despesas Orçamentárias

A dotação inicial atualizada corresponde aos gastos de recursos públicos autorizados pelo Poder Legislativo para atendimento de necessidade coletiva. As diferenças de valores da dotação atualizada em relação à dotação inicial das Outras Despesas Correntes e das Despesas de Capital decorrem de revisão do planejamento interno da Reitoria e dos campi, o qual acarreta pedidos de alterações orçamentárias para atendimento das demandas do órgão.

A execução do orçamento do IFPR está sujeita ao Decreto de Programação Orçamentária e Financeira, emitido pela Secretaria de Orçamento Federal (SOF), que prevê os percentuais de liberação e execução do orçamento (limites de empenho) e pagamento das despesas. Do total de despesas executadas até o término do exercício 2020, **98,99%** são provenientes do orçamento próprio e somente **1,01%** originam-se de orçamentos de outros órgãos.

Tabela : 26 Despesas empenhadas por origem do orçamento – em R\$

UNIDADE ORÇAMENTÁRIA	DESPESAS EMPENHADAS	AV (%) 12/2020
Instituto Federal do Paraná	460.007.543,32	98,99
Ministério da Educação	2.346.228,97	0,50
Ministério do Turismo	910.800,00	0,20
Fundo Nacional de Desenvolvimento da Educação	632.744,26	0,14
Ministério da Ciência, Tecnologia e Inovações	441.962,80	0,10
Ministério da Agricultura, Pecuária e Abastecimento	338.651,80	0,07
Fundação Coordenação de Aperfeiçoamento de Pessoal de Nível Superior	15.215,55	0,00
Total	464.693.146,70	100,00

Fonte: SIAFI

O volume de despesas que foram efetivamente empenhadas corresponde a **99,99%** da dotação atualizada, sendo compostas majoritariamente pelas despesas correntes (**95,29%**), que custeiam a manutenção das atividades da instituição. O índice de execução das despesas com Pessoal e Encargos Sociais em 2020 foi de **99,57%**. Tratam-se de despesas obrigatórias e de caráter continuado, as quais são empenhadas no início de cada exercício pela estimativa do gasto anual.

Foram executadas **109,38%** das despesas fixadas para Investimentos, já que, além do orçamento próprio, o IFPR executou o orçamento de outros órgãos (Ministério da Educação: **R\$ 1.600.845,53**,

PRO REITORIA DE ADMINISTRAÇÃO

Rua Voluntários da Pátria, 475 - 20º Andar - Ed. ASA – Centro – Curitiba/PR

(41) **3888-4885**



INSTITUTO FEDERAL

Paraná



Ministério da Educação

Ministério da Ciência, Tecnologia e Inovações: **R\$ 298.114,80** e Ministério da Agricultura, Pecuária e Abastecimento: **R\$ 167.690,93**). A maior parte dos Investimentos foram destinados para a aquisição de bens móveis (**R\$ 12.297.630,94**) e atendimento de obras em andamento (**R\$ 7.723.100,14**).

Tabela : 27 – Execução das despesas – composição – em R\$

	DOTAÇÃO INICIAL	DOTAÇÃO ATUALIZADA	DESPESAS EMPENHADAS	EXECUÇÃO (%)	AV(%) 12/2020
Despesas Correntes	412.981.821,00	444.746.416,00	442.803.673,92	99,56	95,29
Pessoal e Encargos Sociais	329.294.373,00	371.295.794,00	369.689.365,60	99,57	79,56
Outras Despesas Correntes	83.687.448,00	73.450.622,00	73.114.308,32	99,54	15,73
Despesas de Capital	8.379.641,00	20.012.209,00	21.889.472,78	109,38	4,71
Investimentos	8.379.641,00	20.012.209,00	21.889.472,78	109,38	4,71
Total	421.361.462,00	464.758.625,00	464.693.146,70	99,99	100,00

Fonte: SIAFI

A execução das Outras Despesas Correntes atingiu o percentual de **99,54%**. Esse grupo representa a aplicação discricionária de recursos das atividades operacionais do IFPR e mostra como a instituição está destinando seus recursos. As despesas com maior representatividade são Locação de Mão de Obra (contratos de mão de obra terceirizada para prestação de serviços de vigilância, limpeza, portaria, manutenção predial, entre outros), Outros Serviços de Terceiros - Pessoa Jurídica (fornecimento de energia elétrica, água e esgotamento sanitário, serviços de telefonia, monitoramento eletrônico, reformas e outros), Auxílio Financeiro a Estudantes (bolsas de estudo da assistência estudantil e de convênios) e Auxílio Alimentação (para servidores).

Tabela : 28 Outras Despesas Correntes Executadas – composição – em R\$

OUTRAS DESPESAS CORRENTES EMPENHADAS	31/12/2020	AV (%) 12/2020
Locação de Mão de Obra	15.116.077,41	20,67
Outros Serviços de Terceiros - Pessoa Jurídica	14.836.497,72	20,29
Auxílio Financeiro a Estudantes	12.389.550,91	16,95
Auxílio Alimentação	11.986.171,00	16,39
Indenizações e Restituições	4.761.378,76	6,51
Material de Consumo	4.702.128,96	6,43
Outros Benefícios Assistenciais do Servidor e do Militar	1.999.265,00	2,73
Serviços de Tecnologia da Informação e Comunicação – Pessoa Jurídica	1.837.795,66	2,51
Passagens e Despesas com Locomoção	1.315.262,11	1,80
Outros Serviços de Terceiros – Pessoa Física	960.447,00	1,31
Contratação por Tempo Determinado	920.000,00	1,26
Material, Bem ou Serviço para Distribuição Gratuita	534.210,58	0,73
Auxílio Financeiro a Pesquisadores	490.517,87	0,67
Outros Auxílios Financeiros a Pessoa Física	438.968,00	0,60
Auxílio Transporte	400.000,00	0,55
Obrigações Tributárias e Contributivas – Op. Intra Orçamentárias	104.471,03	0,14
Obrigações Tributárias e Contributivas	98.333,14	0,13
Diárias Pessoal Civil	76.234,17	0,10
Contribuições	70.899,00	0,10
Despesas de Exercícios Anteriores	55.042,72	0,08
Sentenças Judiciais	20.000,00	0,03
Outros Serviços de Terceiros - Pessoa Jurídica - Op. Intra Orçamentárias	726,88	0,00

PRO REITORIA DE ADMINISTRAÇÃO

Rua Voluntários da Pátria, 475 - 20º Andar - Ed. ASA – Centro – Curitiba/PR

(41) 3888-4885



INSTITUTO FEDERAL

Paraná



Ministério da Educação

Despesas de Exercícios Anteriores - Op. Intra Orçamentárias

330,40

0,00

Total

73.114.308,32

100,00

Fonte: SIAFI

O orçamento do IFPR está distribuído entre ações orçamentárias, que são detalhamentos dos programas de governo e demonstram onde o orçamento está sendo aplicado, garantindo maior transparência e monitoramento da sua execução. A tabela a seguir demonstra a composição das despesas empenhadas por ações.

Tabela : 29 Despesas empenhadas – composição por ação de governo – em R\$

AÇÃO DE GOVERNO	31/12/2020	AV (%) 12/2020
Ativos Civis da União	305.312.168,60	65,70
Contribuição da União, de suas Autarquias e Fundações para o Custeio do RPPS	57.002.000,00	12,27
Funcionamento das Instituições Federais de Educação Profissional e Tecnológica	55.715.584,39	11,99
Benefícios Obrigatórios aos Servidores Civis, Empregados, Militares e seus Dependentes	15.326.936,00	3,30
Assistência aos Estudantes das Instituições Federais de Educação	11.008.384,38	2,37
Aposentadoria e Pensões Civis da União	7.375.197,00	1,59
Assistência Médica e Odontológica aos Servidores, Empregados e seus Dependentes	4.356.331,00	0,94
Reestruturação e Modernização das Instituições da Rede Federal de Educação Profissional e Tecnológica	3.515.677,09	0,76
Apoio À Expansão, Reestruturação e Modernização das Instituições da Rede Federal de Educação Profissional e Tecnológica	1.004.790,66	0,22
Enfrentamento de Emergência de Saúde Pública de Importância Internacional Decorrente do Coronavírus	966.731,13	0,21
Qualificação e Certificação no Turismo	910.800,00	0,20
Apoio a Alimentação Escolar na Educação Básica (PNAE)	432.744,26	0,09
Apoio ao Funcionamento das Instituições da Rede Federal de Educação Profissional, Científica e Tecnológica	374.707,18	0,08
Fomento a Projetos, Programas e Redes de Pesquisa e Desenvolvimento	298.114,80	0,06
Fomento ao Desenvolvimento e Modernização dos Sistemas de Ensino de Educação Profissional e Tecnológica	200.000,00	0,04
Ajuda de Custo para Moradia ou Auxílio Moradia a Agentes Públicos	193.568,00	0,04
Promoção da Inovação Tecnológica na Agropecuária	187.690,93	0,04
Promoção da Educação do Campo	150.960,87	0,03
Promoção da Pesquisa, do Desenvolvimento e da Inovação em Tecnologias Digitais	143.848,00	0,03
Capacitação de Servidores Públicos Federais em Processo de Qualificação e Requalificação	130.797,86	0,03
Contribuições a Entidades Nacionais sem Exigência de Programação Específica	70.899,00	0,02
Concessão de Bolsas de Estudo no Ensino Superior	15.215,55	0,00
Total	464.693.146,70	100,00

Fonte: SIAFI

Após o encerramento do exercício 2020, foram inscritas em Restos a Pagar Não Processados todas as despesas empenhadas a liquidar no valor total de **R\$ 42.247.077,74**. Tratam-se de situações em que o prazo para cumprimento da obrigação assumida pelo credor ainda está vigente ou casos em que já ocorreu parcialmente a entrega de materiais ou prestação de serviços. Os valores mais expressivos referem-se à aquisição de equipamentos e materiais permanentes (**R\$ 10.255.310,09**), outros serviços de terceiros – pessoa jurídica (**R\$ 8.956.491,75**) e obras e instalações (**R\$ 8.853.973,99**).

Já as despesas liquidadas a pagar foram inscritas em Restos a Pagar Processados, que totalizaram **R\$ 26.331.212,95**. A maior parte refere-se a Pessoal e Encargos Sociais e deve ser paga já no início do exercício 2021, conforme prazos de processamento da folha de pagamento.

Tabela : 30 Inscrição de despesas em Restos a Pagar – em R\$

DESpesas Empenhadas	DESpesas Liquidadas	DESpesas Pagas	INSCRIÇÃO RESTOS A PAGAR NÃO PROCESSADOS	INSCRIÇÃO RESTOS A PAGAR PROCESSADOS
------------------------	------------------------	-------------------	---	---

PRO REITORIA DE ADMINISTRAÇÃO

Rua Voluntários da Pátria, 475 - 20º Andar - Ed. ASA – Centro – Curitiba/PR

(41) 3888-4885



INSTITUTO FEDERAL

Paraná



Ministério da Educação

Despesas Correntes	442.803.673,92	419.792.074,38	393.783.537,28	23.011.599,54	1.931.235,68
Pessoal e Encargos Sociais	369.689.365,60	364.822.452,89	340.864.384,62	4.866.912,71	23.958.068,27
Outras Despesas Correntes	73.114.308,32	54.969.621,49	52.919.152,66	18.144.686,83	2.095.054,16
Despesas de Capital	21.889.472,78	2.653.994,58	2.438.887,40	19.235.478,20	278.090,52
Investimentos	21.889.472,78	2.653.994,58	2.438.887,40	19.235.478,20	278.090,52
Total	464.693.146,70	422.446.068,96	396.222.424,68	42.247.077,74	26.331.212,95

Fonte: SIAFI

10.3 Execução de Restos a Pagar

Foram inscritas em restos a pagar as despesas empenhadas em 2019 e exercícios anteriores que tiveram prazo de validade prorrogado e que não foram pagas até 31/12/2019.

A execução dos restos a pagar inclui, além do orçamento do IFPR, o crédito orçamentário recebido de outros órgãos para execução de programas de interesse recíproco. Pertencem ao orçamento próprio do IFPR **72,03%** do total de inscrições e reinscrições e **27,97%** pertencem ao orçamento de outros órgãos, sendo mais relevante o crédito orçamentário recebido do Ministério da Educação.

Tabela : 31 - Execução de Restos a Pagar Não Processados por origem do orçamento – em R\$

ÓRGÃO	INSCRITOS E REINSCRITOS EM 31/12/2019	LIQUIDADOS	PAGOS	CANCELADOS	SALDO 31/12/2020	AV (%) SALDO
Instituto Federal do Paraná	40.517.383,60	23.797.025,62	23.689.456,95	5.993.907,01	10.834.019,64	77,87
Ministério da Educação	13.552.387,71	10.473.786,63	10.473.786,63	3.222,51	3.075.378,57	22,11
Fundo Nacional de Desenvolvimento da Educação	2.102.677,09	447.213,84	447.213,84	1.652.677,09	2.786,16	0,02
Ministério da Ciência, Tecnologia e Inovações	79.415,62	72.735,62	72.735,62	6.680,00	0,00	0,00
Total	56.251.864,02	34.790.761,71	34.683.193,04	7.656.486,61	13.912.184,37	100,00

Fonte: SIAFI

Do total de valores inscritos e reinscritos em Restos a Pagar Não Processados, deduzidos dos cancelamentos, observa-se que somente **13,88%** das Despesas Correntes ainda estão pendentes de pagamento. Quanto às Despesas de Capital, representadas pelo grupo investimentos, **86,12%** ainda se encontram pendentes de execução financeira, com destaque para as obras em andamento (**R\$ 8.986.049,74**).

Tabela : 32 Execução de Restos a Pagar Não Processados – composição – em R\$

	INSCRITOS E REINSCRITOS 31/12/2019	LIQUIDADOS	PAGOS	CANCELADOS	SALDO 31/12/2020	AV (%) SALDO
Despesas Correntes	21.265.335,74	12.068.272,13	12.023.686,80	7.310.413,26	1.931.235,68	13,88
Pessoal e Encargos Sociais	3.099.655,67	15.657,61	15.657,61	3.083.998,06	0,00	0,00
Outras Despesas Correntes	18.165.680,07	12.052.614,52	12.008.029,19	4.226.415,20	1.931.235,68	13,88
Despesas de Capital	34.986.528,28	22.722.489,58	22.659.506,24	346.073,35	11.980.948,69	86,12
Investimentos	34.986.528,28	22.722.489,58	22.659.506,24	346.073,35	11.980.948,69	86,12
Total	56.251.864,02	34.790.761,71	34.683.193,04	7.656.486,61	13.912.184,37	100,00

Fonte: SIAFI

A Reitoria orienta as unidades executoras para que analisem quais empenhos atendem aos requisitos para inscrição em restos a pagar e regularizarem saldos irrisórios e/ou alongados, a fim de reduzir o estoque de restos a pagar referente a despesas indevidas e que devam ser canceladas.

PRO REITORIA DE ADMINISTRAÇÃO

Rua Voluntários da Pátria, 475 - 20º Andar - Ed. ASA – Centro – Curitiba/PR

(41) 3888-4885



Tabela : 33 Execução de Restos a Pagar Não Processados por unidade executora – composição – em R\$

UNIDADE EXECUTORA	INSCRITOS E REINSCRITOS EM 31/12/2019	LIQUIDADOS	PAGOS	CANCELADOS	SALDO 31/12/2020	AV (%) SALDO
Reitoria	27.147.347,77	12.925.750,14	12.925.750,14	6.329.794,23	7.891.803,40	56,73
Campus Londrina	4.538.742,75	2.700.587,21	2.656.001,88	155.973,25	1.726.767,62	12,41
Campus Assis Chateaubriand	2.191.057,30	1.293.345,99	1.293.345,99	63.528,11	834.183,20	6,00
Campus Jacarezinho	1.710.143,25	913.730,91	913.730,91	43.519,09	752.893,25	5,41
Campus Paranavaí	2.741.751,56	1.974.222,88	1.974.222,88	59.448,54	708.080,14	5,09
Campus Ivaiporã	2.961.381,74	2.337.938,21	2.315.463,16	80.727,06	565.191,52	4,06
Campus Paranaguá	1.308.302,92	865.283,58	865.283,58	60.844,19	382.175,15	2,75
Campus Palmas	3.569.561,42	3.196.068,88	3.155.560,59	148.984,42	265.016,41	1,90
Campus Irati	760.376,31	501.693,03	501.693,03	28.138,69	230.544,59	1,66
Campus Umuarama	2.039.228,57	1.737.396,81	1.737.396,81	112.104,81	189.726,95	1,36
Campus Telêmaco Borba	1.999.150,28	1.702.774,59	1.702.774,59	151.425,02	144.950,67	1,04
Campus Campo Largo	885.216,08	717.710,70	717.710,70	33.552,31	133.953,07	0,96
Campus Foz do Iguaçu	1.425.913,13	1.279.421,88	1.279.421,88	72.788,11	73.703,14	0,53
Campus Curitiba	1.633.451,56	1.354.567,32	1.354.567,32	269.525,75	9.358,48	0,07
Campus Cascavel	1.340.239,38	1.290.269,58	1.290.269,58	46.133,03	3.836,77	0,03
Total	56.251.864,02	34.790.761,71	34.683.193,04	7.656.486,61	13.912.184,37	100,00

Fonte: SIAFI

A Reitoria é a responsável pelo maior volume de inscrições e maior participação do saldo ainda não pago (**56,73%**), pois além de suas próprias despesas, executava em 2019 e anos anteriores as despesas de mais 07 (sete) campi vinculados (Barracão, Capanema, Colombo, Jaguariaíva, Pinhais, Pitanga e União da Vitória).

Em comparação ao exercício 2019, nota-se que em 2020 houve redução do saldo de Restos a Pagar Não Processados para todos os grupos de despesa.

Figura 6 Saldo de Restos a Pagar Não Processados 2019 x 2020 – em R\$

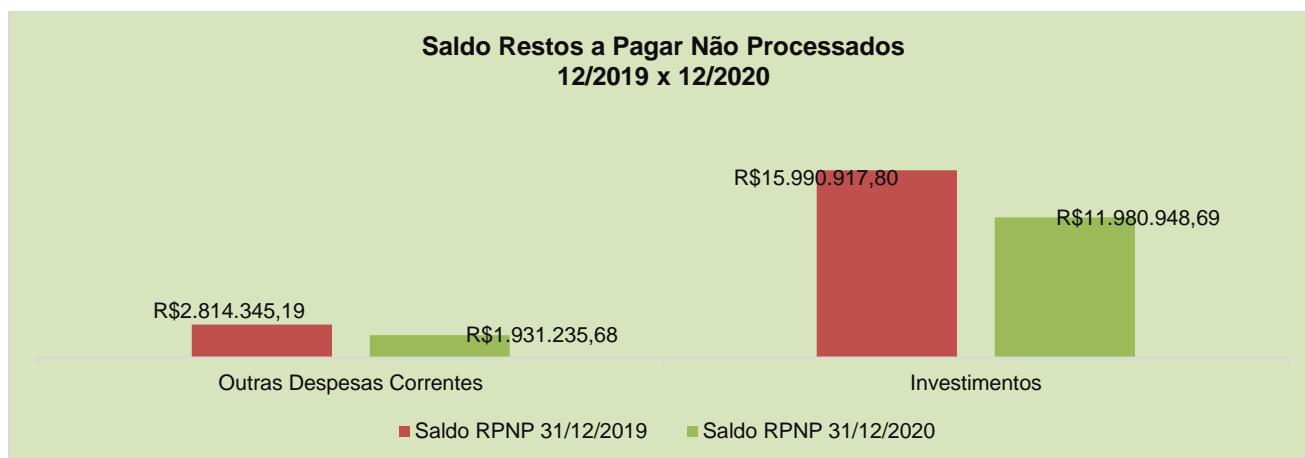

Fonte: SIAFI

Quanto aos Restos a Pagar Processados, do valor total inscrito/reinscrito, **99,53%** já foram pagos e

**INSTITUTO FEDERAL**

Paraná



Ministério da Educação

0,33% foram cancelados, restando somente 0,14% pendentes de pagamento.

Tabela : 34 Execução dos Restos a Pagar Processados por natureza da despesa – composição – em R\$

	INSCRITOS E REINSCRITOS EM 31/12/2019	PAGOS	CANCELADOS	SALDO 31/12/2020
Despesas Correntes	27.296.313,39	27.245.543,20	47.794,36	2.975,83
Pessoal e Encargos Sociais	24.460.266,16	24.460.266,16	0,00	0,00
Outras Despesas Correntes	2.836.047,23	2.785.277,04	47.794,36	2.975,83
Despesas de Capital	727.668,65	647.512,91	43.730,33	36.425,41
Investimentos	727.668,65	647.512,91	43.730,33	36.425,41
Total	28.023.982,04	27.893.056,11	91.524,69	39.401,24
Total (%)	100,00	99,53	0,33	0,14

Fonte: SIAFI

10.4 Execução Orçamentária relacionada ao COVID – 19

Para apoiar as unidades da rede federal no enfrentamento da emergência de saúde pública decorrente da pandemia de Covid-19, a Secretaria de Educação Profissional e Tecnológica (Setec) – MEC descentralizou recursos por meio de termos de execução descentralizada. Com o IFPR, foram firmados:

- TED 9197 – Objeto: Aquisição de materiais e equipamentos para enfrentamento da Covid-19, no valor de **R\$ 200.000,00**, campi envolvidos: Cascavel, Jacarezinho, Paranaguá, Pinhais e Umuarama, vigência prorrogada até 31/07/2021;

- TED 9273 – Objeto: Desenvolvimento de ações de enfrentamento à Covid – 19, no valor de **R\$ 410.000,00**, unidades envolvidas: todas, vigência prorrogada até 31/07/2021;

- TED 9436 – Edital 01/2020/CONIF – Projeto: Identificação de biomarcadores na saliva de pacientes com Covid-19, no valor de **R\$ 500.000,00**, campus envolvido: Londrina, vigência prorrogada até 31/06/2020.

Esses recursos possibilitaram a realização de licitações específicas para aquisições de insumos, produtos e equipamentos destinados à prevenção da disseminação da Covid-19, como água sanitária, álcool em gel 70%, álcool líquido 70%, glicerina líquida, álcool etílico hidratado 92,8%, sabonete líquido, papel toalha, luvas, máscaras de proteção e materiais laboratoriais para realização de análises.

Em 2020, foram executados **R\$ 966.731,13** provenientes dos TEDs, relativos à ação de governo “Enfrentamento de Emergência de Saúde Pública de Importância Internacional Decorrente do Coronavírus”. Desse valor, **74,41%** foram destinados para a aquisição de materiais de consumo, **22,90%** para aquisição de equipamentos e materiais permanentes e **2,69%** para contratação de outros serviços de terceiros – pessoa jurídica. Durante o exercício 2020 já foram liquidadas **79,18%** das despesas, restando **20,82%** que foram inscritas em Restos a Pagar Não Processados e terão sua execução financeira finalizada no exercício 2021.

Tabela : 35 Execução de despesas para combate à pandemia – TEDs - composição – em R\$

	DESPESAS EMPENHADAS	DESPESAS LIQUIDADAS	DESPESAS PAGAS	DESPESAS INSCRITAS EM RPNP
Outras Despesas Correntes	745.383,44	554.774,81	554.774,81	190.608,63
Material de Consumo	719.383,44	538.654,81	538.654,81	180.728,63
Outros Serviços de Terceiros – Pessoa Jurídica	26.000,00	16.120,00	16.120,00	9.880,00
Investimentos	221.347,69	210.684,05	210.684,05	10.663,64
Equipamentos e Materiais Permanentes	221.347,69	210.684,05	210.684,05	10.663,64

PRO REITORIA DE ADMINISTRAÇÃO

Rua Voluntários da Pátria, 475 - 20º Andar - Ed. ASA – Centro – Curitiba/PR

(41) 3888-4885



Total	966.731,13	765.458,86	765.458,86	201.272,77
Total (%)	100,00	79,18		20,82

Fonte: SIAFI

Também foi utilizado orçamento próprio do IFPR para atendimento das necessidades voltadas ao combate e prevenção da Covid-19. Foram executados **R\$ 74.599,43** para tal finalidade, sendo que **99,03%** desse valor foi destinado para a aquisição de materiais de consumo. Em 2020, foram liquidadas **78,48%** destas despesas, restando **21,52%** que foram inscritas em Restos a Pagar Não Processados para liquidação e pagamento no próximo exercício.

Tabela : 36 Execução de despesas para combate à pandemia – orçamento próprio - composição – em R\$

	DESPESAS EMPENHADAS	DESPESAS LIQUIDADAS	DESPESAS PAGAS	DESPESAS INSCRITAS EM RPNP
Outras Despesas Correntes	73.879,43	57.823,79	57.823,79	16.055,64
Material de Consumo	73.879,43	57.823,79	57.823,79	16.055,64
Investimentos	720,00	720,00	720,00	0,00
Equipamentos e Materiais Permanentes	720,00	720,00	720,00	0,00
Total	74.599,43	58.543,79	58.543,79	16.055,64
Total (%)	100,00	78,48		21,52

Fonte: SIAFI

11 NOTAS EXPLICATIVAS AO BALANÇO FINANCEIRO

De acordo com o Manual de contabilidade aplicado ao setor público – 8ª edição, bem como a Lei Nº 4.320/1964, O Balanço Financeiro (BF) evidencia as receitas e despesas orçamentárias, bem como os ingressos e dispêndios extraorçamentários, conjugados com os saldos de caixa do exercício anterior e os que se transferem para o início do exercício seguinte.

11.1 Dos Ingressos – Balanço Financeiro

Os ingressos são representados pelos totais de recebimentos orçamentários e extras orçamentários. O Balanço Financeiro também classifica os recebimentos de receitas orçamentárias quanto a destinação de suas aplicações, ou seja, as separa entre “Ordinárias” e “Vinculadas”. Sendo as primeiras, aquelas de livre destinação do gasto público e as vinculadas aquelas cuja destinação já se encontra comprometida à alguma finalidade específica estabelecida em lei.

Diferentemente do balanço orçamentário, que traz o aspecto de planejamento por meio da previsão da receita e fixação de despesas, o balanço financeiro não contempla tal aspecto, mas evidencia a execução desse planejamento, demonstrando a arrecadação (ingressos) e realização da despesa (dispêndios). A tabela a seguir detalha a composição das receitas que representam os ingressos do IFPR findo exercício de 2020.

Tabela : 37 Total de Ingressos – Detalhamento - composição - em R\$

INGRESSOS	dez/20	dez/19	AH(%)	AV(%)
Receitas Orçamentárias	787.347,65	3.381.559,82	-76,72	0,13
Transferências Financeiras Recebidas	507.798.161,46	504.568.283,06	0,64	83,16
Recebimentos Extraorçamentários	69.187.244,73	66.217.007,35	4,49	11,33
Saldo do Exercício Anterior	32.858.242,09	30.342.619,40	8,29	5,38
TOTAL	610.630.995,93	604.509.469,63	1,01	100,00

Fonte: SIAFI



INSTITUTO FEDERAL

Paraná



Ministério da Educação

Na análise horizontal, constata-se que as receitas orçamentárias recuaram em **76,72%**, comparativamente ao exercício anterior, decorrente da diminuição do nível de atividade econômica dos agentes econômicos em razão do estado de pandemia – covid-19, bem como a ocorrência no exercício de 2019 de concurso para provimento de cargos efetivos, durante o terceiro trimestre, fato que não aconteceu no exercício de 2020.

Destaca-se que pelo princípio da unidade de caixa, todos os recursos arrecadados são inicialmente gerenciados pelo tesouro nacional, e o reconhecimento da receita correspondente à entidade não arrecadadora (IFPR) é realizado pelo próprio tesouro nacional por meio de registro de detalhamento na unidade que arrecada.

Tabela : 38 Detalhamento das receitas orçamentárias do órgão

ORIGEM DA RECEITA	ESPECIE DA RECEITA	FONTE DE RECURSOS	dez/20	AV(%)
Receita patrimonial	Exploracao patrimonio imobiliario do estado	Rec.Proprios Primarios de livre aplicacao	6.554,73	0,83
Receita patrimonial	Valores mobiliarios	Recursos financeiros diretamente arrecadados	23.549,48	2,99
Receita de servicos	Servicos administrativos e comerciais gerais	Rec.Proprios Primarios de livre aplicacao	41.463,10	5,27
Receita de servicos	Outros servicos	Rec.Proprios Primarios de livre aplicacao	60,06	0,01
Transferencias correntes	Transf.Dos Estados e do df e suas entidades	Recursos de convenios	482.786,45	61,32
Outras receitas correntes	Multas administrat., Contratuais e judiciais	Rec.Proprios Primarios de livre aplicacao	3.507,83	0,45
Outras receitas correntes	Indenizacoes, restituicoes e ressarcimentos	Rec.Vinc.Aplic.Em Outras politicas publicas	54.706,12	6,95
Outras receitas correntes	Indenizacoes, restituicoes e ressarcimentos	Rec.Proprios Primarios de livre aplicacao	172.981,61	21,97
Outras receitas correntes	Demais receitas correntes	Rec.Proprios Primarios de livre aplicacao	1.738,27	0,22
Total			787.347,65	100,00

Fonte: SIAFI

Considerando o detalhamento das receitas arrecadadas até término de 2020, nota-se que não houveram receitas de livre destinação, e dentre as vinculações, constata-se que apenas **6,95%** das arrecadações destinam-se exclusivamente a educação, sendo que **64,31%** se referem a ingressos oriundos de convênios, a serem utilizados como auxílios a estudantes e a pesquisadores, e ainda, recursos decorrentes de aluguéis de cantinas.

Em julho de 2020, houve celebração do **convênio 77/2020** do campus Londrina com a Fundação Araucária referente a assistência estudantil, no valor de **R\$ 24.969,07**.

As transferências financeiras recebidas possui significativa participação vertical no total dos ingressos, pois a instituição possui grande dependência financeira de repasses de recursos do Ministério da Educação – MEC. Essas transferências representam **83,16%** em relação ao total de ingressos do órgão. Isso ocorre em razão do IFPR ser uma autarquia federal pertencente a administração indireta, cuja oferta de serviços de educação ofertado à sociedade ocorre de forma não onerosa.

Considerando que as receitas orçamentárias foram compostas essencialmente por aquelas oriundas de acordos/convênios, prestação de serviços e exploração do patrimônio e as receitas vinculadas (destinação definida), as transferências financeiras representam o aporte financeiro principal em relação às demais receitas, uma vez que o volume de ingressos de livre alocação não seria suficiente para manutenção do funcionamento do Instituto Federal do Paraná (IFPR).

Tabela : 39 Transferências Financeiras recebidas por unidade

UG EXECUTORA	dez/2020	AV(%)
--------------	----------	-------

PRO REITORIA DE ADMINISTRAÇÃO

Rua Voluntários da Pátria, 475 - 20º Andar - Ed. ASA – Centro – Curitiba/PR

(41) 3888-4885



INSTITUTO FEDERAL

Paraná



Ministério da Educação

Campus Assis Chateaubria	2.646.536,55	0,52
Campus Campo Largo	2.203.744,30	0,43
Campus Cascavel	2.684.821,84	0,53
Campus Irati	1.889.004,12	0,37
Campus Ivaipora	3.873.236,35	0,76
Campus Palmas	7.279.324,37	1,43
Campus Londrina	5.394.112,47	1,06
Campus Pinhais	296.202,36	0,06
Campus Capanema	591.559,35	0,12
Campus Jaguariaiva	219.409,10	0,04
Campus Pitanga	291.049,10	0,06
Campus Uniao Da Vitoria	220.178,48	0,04
Campus Colombo	118.989,48	0,02
Reitoria	456.136.155,66	89,83
Campus Curitiba	4.524.647,14	0,89
Campus Foz Do Iguacu	2.862.667,01	0,56
Campus Paranagua	2.534.905,08	0,50
Campus Paranavai	3.650.858,42	0,72
Campus Telemaco Borba	3.603.261,40	0,71
Campus Jacarezinho	2.406.372,74	0,47
Campus Umuarama	4.371.126,14	0,86
Total	507.798.161,46	100,00

Fonte: SIAFI

Em relação a distribuição dos recursos recebidos do MEC para pagamento das despesas de funcionamento do IFPR, constata-se pela tabela acima que o maior volume se encontra na reitoria com **89,83%** do total das transferências, sendo sub-repassados **10,17%** aos demais campi.

Embora com pequena variação horizontal de **4,47%** comparativamente ao ano anterior, o grupo dos recebimentos extras orçamentários representam **11,33%** da coluna de ingressos neste 4º trimestre de 2020. Apesar de não representarem propriamente ingressos, são dispostos neste rol, para o equilíbrio dos saldos entre ingressos e dispêndios, considerando que a realização da despesa antecede o envio de recursos para o seu pagamento, sendo sempre superior ao total de ingressos.

A maior parcela de recebimentos extraorçamentários, não se refere a ingresso propriamente dito, correspondendo inscrição em restos a pagar não processados, representando **60,55%** deste subgrupo de contas findo o exercício de 2020.

Tabela : 40 Detalhamento e evolução dos recebimentos extras orçamentários – composição - em R\$

RECEBIMENTOS EXTRAORÇAMENTÁRIOS	dez/20	dez/19	AH(%)	AV(%)
Inscrição dos Restos a Pagar Processados	26.223.644,28	27.224.153,67	-3,68	37,59
Inscrição dos Restos a Pagar Não Processados	42.247.077,74	37.841.816,02	11,64	60,55
Depósitos Restituíveis e Valores Vinculados	136.577,54	588.662,42	-76,80	0,20
Outros Recebimentos Extraorçamentários	579.945,17	562.375,24	3,12	0,83
Arrecadação de Outra Unidade	568.308,62	562.375,24	1,06	0,81
Demais Recebimentos	11.636,55		100,00	0,02
TOTAIS	69.767.189,90	66.779.382,59	4,47	100,00

Fonte: SIAFI

Na tabela acima, destacamos a redução em **76,80%** de depósitos restituíveis e valores vinculados em comparação ao mesmo período anterior. Tal situação decorre da redução de valores em sujeitos a restituição

PRO REITORIA DE ADMINISTRAÇÃO

Rua Voluntários da Pátria, 475 - 20º Andar - Ed. ASA – Centro – Curitiba/PR

(41) 3888-4885



INSTITUTO FEDERAL

Paraná



Ministério da Educação

a quem de direito, como por exemplo, ordens bancárias canceladas e passíveis de nova compensação. Abrir este subgrupo para identificar os itens.

Tabela : 41 Dedução por fonte

DEDUÇÃO	Fonte de recurso	30/09/2020
Devolução de receitas de aluguéis de cantinas	Recursos propios primarios de livre aplicacao	(276,18)
Devolução de convênios	Recursos de convenios	(25.618,72)
Multas administrativas, contratuais e judiciais	Recursos propios primarios de livre aplicacao	(51.637,99)
Indenizacoes, restituicoes e ressarcimentos	Recursos propios primarios de livre aplicacao	(8.220,01)
Total		(85.752,90)

Fonte: SIAFI

Relativamente, as deduções por fonte, foram realizadas devoluções de convênios, sendo estes: **05/2018** no valor de **R\$ 12.902,47**; e **94/2019** no valor de **R\$ 11.198,06** - ambos convênios da Fundação Araucária com a **Reitoria**. E ainda, as devoluções dos convênios **32/2019** no valor de **R\$ 1.178,84**; e **65/2019** no valor de **R\$ 339,35** - ambos da Fundação Araucária com o **Campus Paranvaí**, totalizando um montante de devoluções de **R\$ 25.618,72**. Pôde-se também observar devoluções de receitas de aluguéis de cantinas no valor de **R\$ 276,18**.

Ainda entre as deduções, verificou-se o recebimento de valor referente a execução de seguro garantia do contrato 08/2018, valor pago pela Junto Seguros S/A, decorrente de rescisão unilateral conforme decisão administrativa nº 01/2020/DIPLAD – Assis Chateaubriand – por inexecução do objeto do contrato por parte da empresa Rumo Construções e gerenciamento Eirelli correspondente a obra de construção de laboratório de eletromecânica do campus de Assis Chateaubriand. Tal recebimento, figura entre as deduções da receita devido a obrigatoriedade de ser repassado a secretaria do tesouro nacional.

Quanto ao saldo do exercício anterior de caixa e equivalentes, o grupo não apresentou variação horizontal significativa em relação ao período anterior, ou seja, apenas 5,38%. No entanto, cabe destacar que o elevado valor em saldo justifica-se devido às ordens bancárias da folha de pagamento de dezembro/2020 serem processadas apenas em janeiro/2021.

11.2 Dos Dispêndios – Balanço Financeiro

Os dispêndios são representados pelos totais de **desembolsos** (pagamentos) orçamentários e extras orçamentários. O Balanço Financeiro também classifica os pagamentos de despesas orçamentárias quanto a destinação de suas aplicações, ou seja, as separa entre “**Ordinárias**” e “**Vinculadas**”. Sendo as primeiras, aquelas de livre destinação do gasto público e as vinculadas aquelas cuja destinação já foi estabelecida em lei à alguma finalidade específica.

Tabela : 42 Status da despesa em dezembro de 2020

DESPESA REALIZADA	STATUS EM DEZ/2020	SALDO	AV%
Pessoal e encargos sociais	Despesas liquidadas	364.822.452,89	78,51
	Despesas inscritas em rp nao processados	4.866.912,71	1,05
Outras despesas correntes	Despesas liquidadas	54.969.621,49	11,83
	Despesas inscritas em rp nao processados	18.144.686,83	3,90
Investimentos	Despesas liquidadas	2.653.994,58	0,57

PRO REITORIA DE ADMINISTRAÇÃO

Rua Voluntários da Pátria, 475 - 20º Andar - Ed. ASA – Centro – Curitiba/PR

(41) 3888-4885

**INSTITUTO FEDERAL**

Paraná



Ministério da Educação

	Despesas inscritas em rp nao processados	19.235.478,20	4,14
Total		464.693.146,70	100,00

Fonte: SIAFI

Do quadro acima, verifica-se que **9,09%** das despsas realizadas foram inscritas em restos a pagar não processados para pagamento em 2021.

Tabela : 43 Total dos dispêndios - Detalhamento - em R\$

DISPÊNDIOS	dez/20	dez/19	AH(%)	AV(%)
Despesas Orçamentárias	464.693.146,70	444.548.311,72	4,53	76,10
Transferências Financeiras Concedidas	52.374.777,78	53.916.490,79	-2,86	8,58
Pagamentos Extraorçamentários	62.698.014,22	73.186.425,03	-14,33	10,27
Saldo para o Exercício Seguinte	30.865.057,23	32.858.242,09	-6,07	5,05
TOTAL	610.630.995,93	604.509.469,63	1,01	100,00

Fonte: SIAFI

Da análise dos dispêndios, verifica-se ao fim do exercício que a maior concentração se encontra nas despesas orçamentárias com **76,10%** de participação do total.

As transferências financeiras concedidas representam apenas **8,58%** e correspondem aos sub repasses realizados pela reitoria às unidades (campi executores) para cumprirem seus compromissos financeiros. Sendo assim, um indicativo de que o maior volume de execução financeira se concentra na reitoria em razão, principalmente, da centralização da execução de despesas com pessoal e encargos sociais.

Ainda sobre as transferências concedidas, percebe-se um recuo de **2,86%** em relação ao mesmo período do exercício anterior. Tal queda de valores repassados não representa muito comparativamente ao exercício de 2019, e poderia indicar uma política de manutenção e não expansão, ou seja, estagnação, num contexto econômico em condições normais, no entanto, no atual cenário de pandemia, reflete níveis aceitáveis de execução orçamentária e financeira.

Por outro lado, os pagamentos extra orçamentários representaram ao fim de dezembro de 2020 a **10,27%** do total de dispêndios, destacando-se dentre estes os pagamentos de despesas correspondentes à orçamentos consignados em exercícios anteriores (extra orçamentários), os chamados “**restos a pagar**”.

Os saldos para o exercício seguinte - caixa e equivalentes, tiveram uma retração de **6,07%** comparado ao final de dezembro de 2019, refletindo a diminuição do volume de atividade econômica devido a pandemia do covid-19.

No quadro abaixo, verifica-se a composição das despesas orçamentárias e quanto cada grupo de despesas participa na formação do saldo total:

Tabela : 44 Composição da despesa ordinária realizada

DESPESAS ORDINÁRIAS				
GRUPO DESPESA	ELEMENTO DESPESA	FONTE RECURSOS	SALDO EM DEZ/2020	AV(%)
Pessoal e encargos	vencimentos e vantagens	Fonte do tesouro	342.408.875,00	85,99
Outras despesas Correntes	Contribuicoes	Fonte do tesouro	41.995,00	0,01
	Contratacao por tempo determinado - pes.Civil	Fonte do tesouro	920.000,00	0,23
	Outros benef.Assist. Do servidor e do militar	Fonte do tesouro	1.259.875,00	0,32
	Diarias - pessoal civil	Fonte do tesouro	75.692,17	0,02
	Auxilio financeiro a estudantes	Fonte do tesouro	7.091.146,45	1,78

PRO REITORIA DE ADMINISTRAÇÃO

Rua Voluntários da Pátria, 475 - 20º Andar - Ed. ASA – Centro – Curitiba/PR

(41) 3888-4885



INSTITUTO FEDERAL

Paraná



Ministério da Educação

	Auxilio financeiro a pesquisadores	Fonte do tesouro	411.037,39	0,10
	Material de consumo	Fonte do tesouro	2.327.117,33	0,58
	Material, bem ou servico para dist.Gratuita	Fonte do tesouro	38.565,39	0,01
	Passagens e despesas com locomocao	Fonte do tesouro	1.300.136,63	0,33
	Outros servicos de terceiros - p.fisica	Fonte do tesouro	522.753,23	0,13
	Locacao de mao-de-obra	Fonte do tesouro	14.913.129,75	3,75
	Outros servicos de terceiros pj - op.Int.Orc.	Fonte do tesouro	11.101.854,13	2,79
	Outros servicos de terceiros pj - op.Int.Orc.	Fonte do tesouro	782.846,28	0,20
	Servicos de tecnologia da informacao e comunicacao - pj	Fonte do tesouro	1.736.630,53	0,44
	Auxilio-alimentacao	Fonte do tesouro	7.166.099,00	1,80
	Obrigacoes tributarias e contributivas	Fonte do tesouro	94.694,10	0,02
	Auxilio-transporte	Fonte do tesouro	400.000,00	0,10
	Sentencas judiciais	Fonte do tesouro	20.000,00	0,01
	Despesas de exercicios anteriores	Fonte do tesouro	47.532,46	0,01
	Indenizacoes e restituicoes	Fonte do tesouro	340.299,74	0,09
	Outros servicos de terceiros pj - op.Int.Orc.	Fonte do tesouro	726,88	0,00
	Obrigacoes tributarias e contributivas	Fonte do tesouro	11.282,31	0,00
	Despesas de exercicios anteriores	Fonte do tesouro	330,40	0,00
	Outros servicos de terceiros pj - op.Int.Orc.	Fonte do tesouro	175.225,32	0,04
Investimentos	Obras e instalacoes	Fonte do tesouro	3.356.815,03	0,84
	Equipamentos e material permanente	Fonte do tesouro	1.662.619,90	0,42
	Despesas de exercicios anteriores	Fonte do tesouro	593,98	0,00
Totais			398.207.873,40	100,00

Fonte: SIAFI

O quadro referente a composição da despesas evidencia o maior volume de recurso para pagametro de pessoal com **85,99%** do total de despesas. Seja tecnicos administrativos, seja professores, integrantes do quadro permanente do IFPR, bem como contratados sob o regime temporário como professores substitutos e tradutores de linguas. O grupo de investimentos representa **1,26%** referente as realizações de obras, aquisição de equipamentos e material de expediente. Sendo o restante **12,71%** correspondentes a manutenção das atividades do instituto por meio do pagamento a serviços diversos.

Tabela : 45 – Despesas Vinculadas

DESPESAS VINCULADAS			
VINCULAÇÃO DA DESPESA	GASTO	SALDO EM DEZ/2020	AV%
Educação	Outros benef.Assist. Do servidor e do militar	105.390,00	0,16
Educação	Material, bem ou servico p/ distrib. Gratuita	347.028,91	0,52
Educação	Material, bem ou servico p/ distrib. Gratuita	85.715,35	0,13
Educação	Equipamentos e material permanente	116.100,00	0,17
Educação	Auxilio-alimentacao	939.072,00	1,41
Seguridade Social (Exceto Previdência)	Indenizacoes e restituicoes	3.038.831,00	4,57
Seguridade Social (Exceto Previdência)	Despesas de exercicios anteriores	7.314,30	0,01
Seguridade Social (Exceto Previdência)	Despesas de exercicios anteriores	185,70	0,00
Previdência Social do servidor	Pensoes do rpps e do militar	337.091,12	0,51
Previdência Social do servidor	Pensoes do rpps e do militar	32.908,88	0,05
Previdência Social do servidor	Despesas de exercicios anteriores	4.945,92	0,01
Previdência Social do servidor	Aposent.Rpps, reser.Remuner. E refor.Militar	3.795.899,08	5,71
Previdência Social do servidor	Aposent.Rpps, reser.Remuner. E refor.Militar	28.561,00	0,04

PRO REITORIA DE ADMINISTRAÇÃO

Rua Voluntários da Pátria, 475 - 20º Andar - Ed. ASA – Centro – Curitiba/PR

(41) 3888-4885



INSTITUTO FEDERAL

Paraná



Ministério da Educação

Vinculado ao objeto de convênio	Passagens e despesas com locomoção	460,00	0,00
Vinculado ao objeto de convênio	Material de consumo	18.795,59	0,03
Vinculado ao objeto de convênio	Indenizações e restituições	7.650,96	0,01
Vinculado ao objeto de convênio	Indenizações e restituições	48.501,20	0,07
Vinculado ao objeto de convênio	Equipamentos e material permanente	3.398,09	0,01
Vinculado ao objeto de convênio	Diárias - pessoal civil	542,00	0,00
Vinculado ao objeto de convênio	Auxílio financeiro a pesquisadores	13.300,00	0,02
Vinculado ao objeto de convênio	Auxílio financeiro a estudantes	208.405,00	0,31
Vinculado ao objeto de convênio	Auxílio financeiro a estudantes	225.684,00	0,34
Vinculação a objeto definido pelo órgão	Outros serviços de terceiros - pessoa jurídica	207,88	0,00
Vinculação a objeto definido pelo órgão	Outros serviços de terceiros - pessoa jurídica	2.940,96	0,00
Vinculação a objeto definido pelo órgão	Obrigações tributárias e contributivas	827,23	0,00
Vinculação a objeto definido pelo órgão	Obras e instalações	991.480,47	1,49
Vinculação a objeto definido pelo órgão	Material de consumo	2.686,18	0,00
Vinculação a objeto definido pelo órgão	Material de consumo	40.888,58	0,06
Vinculação a objeto definido pelo órgão	Equipamentos e material permanente	4.260,00	0,01
Dívida Pública	Pessoal, materiais e serviços	56.076.201,90	84,34
Totais		66.485.273,30	100,00

Fonte: SIAFI

Das despesas vinculadas, percebe-se que o maior volume se refere a despesas custeadas com recursos da dívida pública emitidos pelo governo federal com **84,34%** das vinculações. Em seguida aparece as despesas correspondentes ao pagamento de aposentadorias e pensões totalizando R\$ 4.199.406,00 - o equivalente a 6,32%.

Tabela : 46 Incentivo a Estudantes

STATUS DA DESPESA	GASTO	FONTE PARA FINANCIAMENTO DA DESPESA	SALDO EM DEZ/2020	AV%
Despesas Liquidadas Em 2020	Auxílio Financeiro A Estudantes	Repasses Do Mec	5.974.882,60	48,23
		Titulos do tesouro Nacional - Divida Pública	4.250.215,82	34,30
		Recursos De Convenios	208.405,00	1,68
Despesas Inscritas Em Rp Nao Processados	Auxílio Financeiro A Estudantes	Repasses Do Mec	1.116.263,85	9,01
		Titulos do tesouro Nacional - Divida Pública	614.099,64	4,96
		Recursos De Convenios	225.684,00	1,82
Totais			12.389.550,91	100,00

Fonte: SIAFI

Em relação as despesas referentes a incentivos a estudantes verificamos o valor significativo de recursos repassados pelo ministério da educação para auxílio financeiro dos alunos com uma parcela de **48,23%** liquidada em 2020. **Ficando ainda 9,01% inscrito em restos a pagar.** considerando ainda esta natureza de gasto, contata-se a realização de **34,30%** de despesas financiadas pela emissão de títulos da dívida pública, ficando **4,96%** a ser pago no exercício seguinte representando endividamento da união.

Tabela : 47 Incentivo a Pesquisadores

STATUS DA DESPESA	GASTO	FONTE PARA FINANCIAMENTO DA DESPESA	SALDO EM DEZ/2020	AV%
Despesas Liquidadas Em 2020	Auxílio Financeiro a Pesquisadores	Repasses Do Mec	396.697,39	79,39
		Titulos do tesouro Nacional - Divida Pública	63.780,48	12,76
		Recursos De Convenios	13.300,00	2,66
Despesas Inscritas Em Rp	Auxílio Financeiro a	Repasses Do Mec	14.340,00	2,87

PRO REITORIA DE ADMINISTRAÇÃO

Rua Voluntários da Pátria, 475 - 20º Andar - Ed. ASA - Centro - Curitiba/PR

(41) 3888-4885



INSTITUTO FEDERAL

Paraná



Ministério da Educação

Nao Processados	Pesquisadores	Titulos do tesouro Nacional - Divida Pública	2.400,00	0,48
		Recursos De Convenios	9.160,00	1,83
Totais			499.677,87	100,00

Fonte: SIAFI

Quanto ao incentivo a pesquisadores que a maior parcela realizada para esta natureza foi financiada por recursos do MEC com **79,39%** liquidada até dezembro de 2020.

Tabela : 48 – Distribuição dos repasses recebidos – transferências concedidas

UNIDADE/CAMPUS	Saldo - Moeda Origem (Conta Contábil)	AV (%)
Campus Assis Chateaubria	52.122,23	0,10
Campus Campo Largo	274,08	0,00
Campus Cascavel	3.909,41	0,01
Campus Irati	168,75	0,00
Campus Ivaipora	3.558,00	0,01
Campus Palmas	173.584,21	0,33
Campus Londrina	1.911,76	0,00
Reitoria	51.849.100,39	99,00
Campus Curitiba	15.997,56	0,03
Campus Foz Do Iguacu	17.802,45	0,03
Campus Paranagua	121.575,19	0,23
Campus Paranavai	15.989,32	0,03
Campus Telemaco Borba	102.836,62	0,20
Campus Jacarezinho	12.376,00	0,02
Campus Umuarama	3.571,81	0,01
Total	52.374.777,78	100,00

Fonte: SIAFI

Em relação as transferências financeiras concedidas, este grupo no balanço financeiro existe para se evitar dupla contagem, e corresponde a distribuição às unidades referente aos repasses recebidos. No entanto, apenas **1,00%** dos recursos recebidos foram repassados, ficando **99,00%** absorvido pela reitoria e pelas unidades que estão passando por transição de vinculadas para executoras (campus Capanema, Campus Barracão, campus Colombo , campus Jaguariaíva, campus Pinhais, campus Pitanga e campus União da Vitória)

11.3 Da apuração do resultado financeiro – Bal. Financeiro – composição – em R\$

Tabela : 49 Apuração do resultado financeiro – composição – em R\$

Resultado Financeiro	Dez/2020
Receitas Orçamentárias	787347,65
Transferências Financeiras Recebidas	507.798.161,46
Recebimentos Extra orçamentários	69.187.244,73
Despesas Orçamentárias	-464.693.146,70
Transferências Financeiras Concedidas	-52.374.777,78
Pagamentos Extra orçamentários	-62.698.014,22
Total	-1.993.184,86

PRO REITORIA DE ADMINISTRAÇÃO

Rua Voluntários da Pátria, 475 - 20º Andar - Ed. ASA – Centro – Curitiba/PR

(41) 3888-4885

O total dos ingressos financeiros foi de **R\$ 577.772.753,80** e o total dos dispêndios totalizaram **R\$ 579.765.938,70** o que gerou um resultado financeiro deficitário de **R\$ (1.993.184,86)** no período. Em decorrência de execução descentralizada do orçamento por meio TED, realizou-se despesas em volume maior que o arrecadado e o repassado pelo MEC.

Esse valor também pode ser apurado pela apuração do saldo de caixa para o exercício seguinte de **R\$ 30.865.057,23** - subtraindo-se o saldo do exercício anterior **R\$ 32.858.242,09**.

Tabela : 50 Resultado financeiro - apuração pelo saldo de caixa e equivalente de caixa –composição – em R\$

Resultado Financeiro	Dez/2020
Saldo para o Exercício Seguinte	30.865.057,23
Saldo do Exercício Anterior	-32.858.242,09
Total	-1.993.184,86

Fonte:SIAFI

12 NOTAS EXPLICATIVA À DEMONSTRAÇÃO DO FLUXO DE CAIXA (DFC)

A Demonstração dos Fluxos de Caixa (DFC) apresenta as entradas e saídas de caixa e as classificam em fluxos operacionais, de investimentos e de financiamentos.

A DFC busca demonstrar como a entidade do setor público obteve recursos para financiar suas atividades e a maneira como esses recursos de caixa foram utilizados para alcançar sua finalidade pública, oferecendo com isso, suporte de informações para prestação de contas e responsabilização (accountability) e tomada de decisão dos gestores públicos.

A abrangência de análise da DFC no IFPR deve considerar sua natureza jurídica, ou seja, uma autarquia federal multicampi e descentralizada, voltada à oferta *gratuita* de educação superior, básica, profissional e tecnológica.

A gratuidade do ensino enseja a dependência da instituição nos aportes financeiros repassados por seu órgão superior, ou seja, Ministério da Educação (MEC), a quem está tecnicamente subordinado. Traduzindo, portanto, que o financiamento de suas operações ocorre de forma majoritária e indiretamente por meio de tributos exigidos da sociedade, o que se verificará nos tópicos subsequentes.

DOS FLUXOS

12.1 Fluxos de Caixa das Atividades das Operações

O montante dos fluxos de caixa líquidos decorrentes das atividades operacionais é um importante indicador da extensão na qual as operações da entidade são financiadas.

A tabela a seguir detalha os ingressos de caixa do período atual e anterior.

Tabela : 51 Fluxo de caixa das atividades operacionais – ingressos - composição - em R\$

	31/12/2020	31/12/2019	AH(%)	AV(%) - 12/2020
FLUXOS DE CAIXA DAS ATIVIDADES OPERACIONAIS	23.747.522,69	39.555.604,64	(39,96)	
INGRESSOS	509.302.031,82	509.100.880,54	0,04	100,00

PRO REITORIA DE ADMINISTRAÇÃO

Rua Voluntários da Pátria, 475 - 20º Andar - Ed. ASA – Centro – Curitiba/PR

(41) 3888-4885



INSTITUTO FEDERAL

Paraná



Ministério da Educação

Receita Patrimonial	6.554,73	58.407,42	(88,78)	0,00
Receita de Serviços	41.523,16	2.850.978,50	(98,54)	0,01
Remuneração das Disponibilidades	23.549,48	33.947,52	(30,63)	0,00
Outras Receitas Derivadas e Originárias	232.933,83	107.210,65	117,27	0,05
Transferências Recebidas	482.786,45	331.015,73	45,85	0,09
Intergovernamentais	482.786,45	331.015,73	45,85	0,09
Dos Estados e/ou Distrito Federal	482.786,45	331.015,73	45,85	0,09
Outros Ingressos Operacionais	508.514.684,17	505.719.320,72	0,55	99,85
Ingressos Extraorçamentários	136.577,54	588.662,42	(76,80)	0,03
Transferências Financeiras Recebidas	507.798.161,46	504.568.283,06	0,64	99,70
Arrecadação de Outra Unidade	568.308,62	562.375,24	1,06	0,11
Demais Recebimentos	11.636,55	0,00	-	0,00

Fonte: SIAFI

Comparativamente ao período anterior, as **receitas de serviços** apresentam evolução horizontal **negativa** em **98,54%** decorrente da ausência de arrecadação de taxas oriundas de processo seletivo, pois no período anterior houve arrecadação no volume de **R\$ 2.843.006,50** referente à tais taxas.

As **outras receitas derivadas e originárias** com evolução horizontal em **117,27%** demonstra situações inesperadas e cuja ocorrência independe de ação do órgão. Essas receitas advêm principalmente de indenizações por sinistro (**R\$ 149.947,16**) e restituições de despesas de exercícios anteriores (**R\$ 54.916,12**).

As transferências intergovernamentais recebidas, oscilaram (horizontal) em **45,85%** em razão de novos convênios firmados com entidades do Estado do Paraná cuja finalidade é o financiamento de bolsas de iniciação científica, extensão, pós-doutorado. O montante bruto arrecadado perfaz o total de **R\$ 508.405,17**, havendo restituição (devolução) no montante de **R\$ 25.618,72**, resultando em valores líquidos o montante de **R\$ 482.786,45**. Veja mais informações nas notas explicativas do Balanço Orçamentário.

Quanto aos **ingressos Extraorçamentários**, a evolução horizontal negativa em **76,80%** é proveniente em grande medida pela redução de valores em situação de restituição a quem de direito, como por exemplo, ordens bancárias canceladas e passíveis de nova compensação. Veja nota explicativa do BF.

As transferências financeiras recebidas no montante de **R\$ 507.798.161,46** representam **99,70%** do total dos ingressos e são decorrentes de repasses financeiros realizados diretamente do Ministério da Educação (Órgão Superior), evidenciando desta forma o grau de dependência da autarquia pelos aportes financeiros do governo central para consecução de suas atividades finalísticas.

Conforme demonstra a tabela acima, as receitas arrecadadas pelo próprio órgão representam apenas **0,29%** do total dos ingressos.

A tabela a seguir detalha os desembolsos de caixa do período atual e anterior.

Tabela : 52 Fluxo de caixa das atividades operacionais – desembolsos – composição - em R\$

FLUXOS	31/12/2020	31/12/2019	AH(%)	AV(%) - 12/2020
DESEMBOLSOS	(485.554.509,13)	(469.545.275,90)	3,41	100,00
Pessoal e Demais Despesas	(376.614.985,24)	(364.983.690,32)	3,19	77,56
Segurança Pública	-	(102.628,63)		
Previdência Social	(7.125.936,87)	(5.840.246,60)	22,01	1,47

PRO REITORIA DE ADMINISTRAÇÃO

Rua Voluntários da Pátria, 475 - 20º Andar - Ed. ASA – Centro – Curitiba/PR

(41) 3888-4885



INSTITUTO FEDERAL

Paraná



Ministério da Educação

Educação	(369.469.048,37)	(358.939.678,59)	2,93	76,09
Gestão Ambiental	-	(98.136,50)		
Agricultura	(20.000,00)	-		0,00
Organização Agrária	-	(3.000,00)		
Transferências Concedidas	(56.442.981,04)	(50.029.715,37)	12,82	11,62
Intragovernamentais	(56.372.082,04)	(49.946.100,75)	12,87	11,61
Outras Transferências Concedidas	(70.899,00)	(83.614,62)	(15,21)	0,01
Outros Desembolsos Operacionais	(52.496.542,85)	(54.531.870,21)	(3,73)	10,81
Dispêndios Extraorçamentários	(121.765,07)	(615.379,42)	(80,21)	0,03
Transferências Financeiras	(52.374.777,78)	(53.916.490,79)	(2,86)	10,79
Concedidas				

Fonte: SIAFI

Quanto aos desembolsos, os gastos vinculados à “Pessoal e Demais despesas” - representam **77,56%** do total dos desembolsos, ou seja, **R\$ 376.614.985,24**. Tais desembolsos compreendem gastos vinculados à folha de pagamento do órgão, cuja ação do gestor sobre os mesmos encontra limites em razão de imposições legais. Em razão da atividade finalística da instituição ser a oferta à sociedade de prestação de serviços em educação, seu maior dispêndio relaciona-se à mão de obra representada pela força de trabalho de servidores (técnicos e docentes) do IFPR.

Os dispêndios extra-orçamentários recuaram em **80,21%**, como já afirmado quanto aos ingressos extra-orçamentários, decorre da redução de valores em situação de restituição a quem de direito, como por exemplo, ordens bancárias canceladas e passíveis de nova compensação. Veja nota explicativa do BF.

12.2 Fluxos de Caixa das Atividades de Investimentos

No IFPR, ao término do exercício de 2020 os fluxos de investimentos compreenderam basicamente aquisição de ativo não circulante alcançando **98,78%** dos desembolsos, ou seja, o valor de **R\$ 25.425.558,67** conforme demonstra na tabela a seguir.

Tabela : 53 Fluxos de caixa das atividades de investimentos - composição - em R\$

FLUXOS	31/12/2020	31/12/2019	AH(%)	AV(%)- 12/2020
FLUXOS DE CAIXA DAS ATIVIDADES DE INVESTIMENTO	(25.740.707,55)	(37.039.981,95)	(30,51)	100,00
DESEMBOLSOS	(25.740.707,55)	(37.039.981,95)	(30,51)	100,00
Aquisição de Ativo Não Circulante	(25.425.558,67)	(36.847.910,94)	(31,00)	98,78
Outros Desembolsos de Investimentos	(315.148,88)	(192.071,01)	64,08	1,22

Fonte: SIAFI

Conforme a tabela a seguir, os investimentos em aquisição de ativo não circulante ocorreu majoritariamente em compras de equipamentos e material permanente, ou seja, **R\$ 15.171.339,78**, representando **58,94%** dos gastos com investimentos.

PRO REITORIA DE ADMINISTRAÇÃO

Rua Voluntários da Pátria, 475 - 20º Andar - Ed. ASA – Centro – Curitiba/PR

(41) 3888-4885



INSTITUTO FEDERAL

Paraná



Ministério da Educação

Tabela : 54 Natureza dos desembolsos com aquisição de não circulante - composição - em R\$

NATUREZA DA DESPESA	ORÇAMENTO DO EXERCÍCIO 2020	RESTOS A PAGAR (RPP/RPNP)	TOTAL	AV(%) -TOTAL
Aux. Financeiro a pesquisadores	9.160,00		9.160,00	0,04
Material de consumo		118.860,00	118.860,00	0,46
Outros Serv. De Terc. PJ	98.598,20		98.598,20	0,38
Serviços de Tecnologia da Informação e Comunicação - PJ	11.846,52	74.449,93	86.296,45	0,34
Obrigações tributárias e contributivas		1.640,25	1.640,25	0,01
Obras e instalações	461.622,42	9.792.596,47	10.254.218,89	39,84
Equipamentos e material permanente	1.853.833,28	13.317.506,50	15.171.339,78	58,94
Despesas de Exercícios anteriores	593,98		593,98	0,00
Total	2.435.654,40	23.305.053,15	25.740.707,55	100,00

Fonte: SIAFI

12.3 Da apuração do resultado dos fluxos de Caixa e do saldo final de caixa

Tabela : 55 Geração Líquida de Caixa - em R\$

	31/12/2020	31/12/2019	AH(%)
GERAÇÃO LÍQUIDA DE CAIXA E EQUIVALENTES DE CAIXA	(1.993.184,86)	2.515.622,69	(179,23)
Caixa e equivalentes de caixa Inicial	32.858.242,09	30.342.619,40	8,29
Caixa e equivalentes de caixa Final	30.865.057,23	32.858.242,09	(6,07)

Fonte: SIAFI

A geração líquida de caixa no período apresentou-se negativa, evidenciando retração de caixa no montante de R\$ **1.993.184,86** comparativamente ao saldo do início do exercício. Tal resultado é fortemente influenciado pela variação praticamente nula dos ingressos (crescimento de apenas **0,04%**) face ao aumento dos desembolsos em **3,41%** evidenciando variação horizontal negativa em **-6,07%** comparativamente ao período anterior. O saldo de caixa e equivalentes de caixa ao término do exercício de 2020 corresponde ao valor de R\$ **30.865.057,23**.

13 DECLARAÇÃO DO CONTADOR (COM RESSALVA) EXERCÍCIO DE 2020

De acordo com análise realizada nos demonstrativos, balancetes e auditores contábeis (CONDESAUD), declaro que os demonstrativos contábeis extraídos do SIAFI (Balanços Orçamentário, Financeiro, Patrimonial, Demonstrações das Variações Patrimoniais e do Fluxo de Caixa), regidos pela Lei n.º 4.320/1964 e pela NBC TSP – Estrutura Conceitual, bem como o Manual de Contabilidade Aplicado ao Setor Público 8ª Edição (2018) da STN, relativos ao exercício de 2020 da **UG 158009 - Reitoria**, refletem adequadamente a situação orçamentária, financeira e patrimonial, **EXCETO** no tocante:

a) Os registros das depreciações não estão refletidas nas demonstrações contábeis em sua integralidade em conformidade às Normas Brasileiras de Contabilidade (NBC TSP) - 07 ATIVO IMOBILIZADO em razão de inconsistências do sistema de controle analítico ainda estarem pendentes de solução pela área de TI da instituição, razão pela qual não há a regularidade das depreciações dos bens até o presente momento.

PRO REITORIA DE ADMINISTRAÇÃO

Rua Voluntários da Pátria, 475 - 20º Andar - Ed. ASA – Centro – Curitiba/PR

(41) 3888-4885

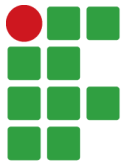

INSTITUTO FEDERAL

Paraná



Ministério da Educação

No entanto, há que se considerar que o Órgão IFPR (26432) adotou como solução, conforme já apontado em relatório de auditoria interna pela Diretoria de Tecnologia, Informação e Comunicação - DTIC, a substituição do SIPAC pelo SIADS. O sistema encontra-se em fase de implantação pela instituição e após esta implantação, todas as inconsistências serão sanadas, e o patrimônio voltará a ser depreciado em sua integralidade. Ainda no tocante aos bens móveis, os mesmos até o momento não foram submetidos aos procedimentos técnicos contábeis da reavaliação e teste de impairment (redução ao valor recuperável) por limitações atinentes ao controle analítico pelas razões retromencionadas.

b) Outro ponto a ser mencionado diz respeito aos acervos bibliográficos, pois estes também carecem de representação fidedigna nas demonstrações contábeis. No entanto encontra-se em andamento procedimento interno de regularização de controle analítico dos acervos em atendimento à auditoria da CGU.

c) Os ativos intangíveis não estão devidamente mensurados com o reconhecimento da amortização em consonância à Norma Brasileira de Contabilidade Aplicada ao Setor Público - (NBC TSP) - 08 ATIVO INTANGÍVEL. Os softwares produzidos (gerados) no IFPR, não estão devidamente evidenciados nas demonstrações contábeis, impossibilitando a identificação e conceituação quanto a definição de vida útil definida e indefinida para fins da correta evidenciação e cálculo da respectiva amortização.

d) Identificamos também que a conformidade de registro de gestão na UG não está sendo registrada rotineiramente conforme determina as normas aplicáveis a matéria (macro função 02.03.14) e apresentando também grau insatisfatório quanto ao aspecto qualitativo do registro (análise).

e) Existem saldos alongados em contas transitórias, principalmente obras em andamento, cujo saldo em 31/12/2020 alcança o montante de R\$ 15.721.356,53 - A CCONT, iniciou procedimentos para os devidos ajustes em tais saldos. OBS: no mês de outubro foi transferido o valor de R\$ 55.200.835,75, da conta bens imóveis (UGE158009) para os campi que passaram a ser executores em 2.020.

Justificativa para permanência de restrições contábeis no encerramento do exercício de 2020:

Pelo exposto anteriormente, as restrições abaixo, para a competência dezembro/2020, foram mantidas conforme notas de ressalvas expostas anteriormente.

- a) 315 - Falta de Registro de Conformidade de Reg. Gestão - Nota de Ressalva "d"
- b) 318 - Não atendimento orientação setorial - Nota de Ressalva "d"
- c) 632 - Saldos alongados indevidos em conta transitória - Nota de Ressalva "e"
- d) 634 - Falta avaliação bens móveis/imóveis/intang/outros - Notas de Ressalva "a", "b" e "c"
- e) 640 - Saldo contábil bens móveis não confere c/ RMB - Nota de Ressalva "a", "b" e "c"
- f) 642 - Falta/Reg.incomp.deprec.amort.exaustão - Ativo Imobilizado - Nota de Ressalva "a", "b" e "c"
- g) 643 - Falta/Reg.Incomp. Amort. Intaível - Nota de Ressalva "c"

Estou ciente das responsabilidades civis e profissionais desta declaração

Curitiba/PR. 14 de janeiro de 2.021

PRO REITORIA DE ADMINISTRAÇÃO

Rua Voluntários da Pátria, 475 - 20º Andar - Ed. ASA – Centro – Curitiba/PR

(41) 3888-4885



INSTITUTO FEDERAL
Paraná



Ministério da Educação

Paulo Sérgio Bonato
Contador Responsável
CRC/PR-049.659/O-1

De acordo:

Reginaldo Barboza da Silva
Contador Responsável Substituto
CRC/PR-045151/O-8