

INSTITUTO FEDERAL DO PARANÁ

DEMONSTRAÇÕES CONTÁBEIS E NOTAS EXPLICATIVAS 1º TRIMESTRE 2021



PRO REITORIA DE ADMINISTRAÇÃO
DIRETORIA DE CONTABILIDADE
COORDENAÇÃO DE CONTABILIDADE



INSTITUTO FEDERAL
Paraná



Ministério da Educação

Pró Reitoria de Administração

Carlos Eduardo Fonini Zanatta

Diretoria de Contabilidade e Finanças

Fábio Marcelo Zampiere Machado

Coordenação de Contabilidade

Paulo Sérgio Bonato

Coordenação de Finanças

Regiane Konopka

Coordenação de Orçamento

Clara Beduschi DominguesRoehrig

Equipe Técnica responsável pela elaboração

Reginaldo Barboza da Silva

Alberto Pereira da Silva Neto

Naiane Seguro

Paulo Sérgio Bonato

Informações

Telefone: (41) 3888-4885

Correio eletrônico: ccont@ifpr.edu.br

Disponível em: <https://reitoria.ifpr.edu.br/institucional/pro-reitorias/proad/dcf/demonstracoes-contabeis/>

É permitida a reprodução total ou parcial, desde que citada a fonte.

PRO REITORIA DE ADMINISTRAÇÃO

Rua Voluntários da Pátria, 475 - 20º Andar - Ed. ASA – Centro – Curitiba/PR

(41) 3888-4885



SUMÁRIO

1	Sumário	
2	Apresentação	6
3	Demonstrações Contábeis	7
3.1	Balanco Patrimonial	7
3.1.1	Quadro dos Ativos e Passivos Financeiros e Permanentes	7
3.1.2	Quadro das Contas de Compensação	7
3.1.3	Quadro do Superávit/Déficit Financeiro	8
3.2	Demonstração das Variações Patrimoniais	9
3.3	Balanco Orçamentário	10
3.3.1	Execução de Restos a Pagar Não Processados	10
3.3.2	Execução de Restos a Pagar Processados e Não Processados Liquidados	11
3.4	Balanco Financeiro	11
3.5	Demonstração de Fluxo de Caixa	12
4	Estrutura, composição, competências do Setor de Contabilidade	13
5	Objetivo e alcance das demonstrações contábeis	15
6	Base de preparação das demonstrações e das práticas contábeis	16
7	Resumo dos principais critérios e políticas contábeis	17
8	NOTAS EXPLICATIVAS AO BALANÇO PATRIMONIAL	20
8.1	Caixa e Equivalentes de Caixa	20
8.2	Demais Créditos de Curto Prazo	21
8.3	Estoques	21
8.4	Imobilizado	23
8.5	Fornecedores e Credores Nacionais	29
8.6	Demais Obrigações a Curto Prazo	29
8.7	Atos Potenciais Ativos	30
8.8	Atos Potenciais Passivos	31
9	NOTAS EXPLICATIVA À DEMONSTRAÇÃO DAS VARIAÇÕES PATRIMONIAIS (DVP)	33
9.1	Exploração e vendas de bens, serviços e direitos	33
9.2	Remuneração de depósitos bancários	33
9.3	Transferências e delegações recebidas	34
9.4	Transferências intragovernamentais	34
9.5	Transferências Intergovernamentais (convênios)	35



INSTITUTO FEDERAL

Paraná



Ministério da Educação

9.6	Outras transferências e delegações Recebidas.....	35
9.7	Valorização e ganhos com ativos e desincorporação de passivos	36
9.8	Pessoal e Encargos.....	37
9.9	Benefícios Previdenciários e Assistenciais.....	38
9.10	Transferências e delegações concedidas.....	38
9.11	Desvalorização e perda de ativos e incorporação de passivos	39
9.12	Resultado Patrimonial.....	39
10	NOTAS EXPLICATIVAS AO BALANÇO ORÇAMENTÁRIO	40
10.1	Receitas Orçamentárias	40
10.2	Despesas Orçamentárias	42
10.3	Execução de Restos a Pagar	44
10.3.1	Execução Orçamentária relacionada ao COVID – 19	46
10.3.2	Execução 1º trimestre de 2021 de RPNP – Combate Covid-19	47
11	NOTAS EXPLICATIVAS AO BALANÇO FINANCEIRO	48
11.1	Ingressos	48
11.2	Dispêndios	50
11.3	Apuração do Resultado Financeiro.....	52
12	NOTAS EXPLICATIVA À DEMONSTRAÇÃO DO FLUXO DE CAIXA (DFC).....	52
12.1	Fluxos de Caixa das Atividades das Operações.....	53
12.2	Fluxos de Caixa das Atividades de Investimentos.....	55
12.3	Da apuração do resultado dos fluxos de Caixa e do saldo final de caixa	55

PRO REITORIA DE ADMINISTRAÇÃO

Rua Voluntários da Pátria, 475 - 20º Andar - Ed. ASA – Centro – Curitiba/PR

(41) 3888-4885



LISTA DE TABELAS

Tabela	1- Unidades IFPR.....	14
Tabela	2- Caixa e equivalentes de caixa – composição - em R\$	20
Tabela	3 Demais créditos de curto prazo.....	21
Tabela	4 Almoxarifado – composição - em R\$	22
Tabela	5 Imobilizado – composição – em R\$.....	24
Tabela	6 Bens móveis – composição - em R\$	24
Tabela	7 Coleções e materiais bibliográficos – saldos por unidades IFPR – em R\$	25
Tabela	8 Bens imóveis – composição – em R\$	26
Tabela	9 Saldos de bens móveis e imóveis por unidade IFPR - composição em R\$.....	27
Tabela	10 Fornecedores a pagar – composição - em R\$.....	29
Tabela	11 - Demais obrigações de curto prazo - composição - em R\$.....	30
Tabela	12 Garantias e contragarantias recebidas a executar – composição – em R\$	30
Tabela	13 Maiores seguros garantias – composição – em R\$	31
Tabela	14 Obrigações contratuais a executar – composição – em R\$	32
Tabela	15 Obrigações contratuais por contratado – composição – em R\$	32
Tabela	16: Exploração de bens e serviços	33
Tabela	17 Tabela: Remuneração de depósitos bancários.....	33
Tabela	18 Tabela: Transferências e Delegações recebidas	34
Tabela	19 Tabela: Transferências intragovernamentais (do governo federal).....	34
Tabela	20 Tabela: Transferências Intergovernamentais (convênios).....	35
Tabela	21 Tabela: Outras transferências e delegações Recebidas	35
Tabela	22 Valorização e ganhos com ativos e desincorporação de passivos.....	36
Tabela	23 : Pessoal e Encargos.....	37
Tabela	24 Benefícios Previdenciários e Assistenciais	38
Tabela	25 Transferências e delegações concedidas	38
Tabela	26 Desvalorização e perda de ativos e incorporação de passivos	39
Tabela	27 : Resultado Patrimonial.....	39
Tabela	: 28 Receitas previstas e realizadas por categoria econômica – composição - em R\$	41
Tabela	: 29 Receitas correntes realizadas por origem – composição – em R\$	41
Tabela	30 – Execução das despesas – composição – em R\$	42
Tabela	31 Planejamento investimentos – exercício 2021 - composição em R\$	42
Tabela	32 Outras Despesas Correntes Executadas – composição – em R\$.....	43
Tabela	33 Despesas empenhadas – composição por ação de governo – em R\$	43
Tabela	34 - Execução de Restos a Pagar Não Processados por origem do orçamento – em R\$	44
Tabela	35 Execução de Restos a Pagar Não Processados – composição – em R\$	44
Tabela	37 Execução de Restos a Pagar Não Processados por unidade executora – composição – em R\$.....	45
Tabela	38 X Execução dos Restos a Pagar Processados por natureza da despesa – composição – em R\$	46
Tabela	39 Execução no exercício de 2020 de despesas para combate à pandemia – TEDs - composição – em R\$	47
Tabela	40 Execução no exercício de 2020 de combate à pandemia – orçamento próprio - composição – em R\$.....	47
Tabela	41 Execução RPNP 1º trimestre de 2021 – Despesas enfrentamento Covid-19 - R\$	47
Tabela	42 Composição dos Ingressos - em R\$	48
Tabela	43 – Composição dos Recebimentos Extraorçamentários - em R\$	49
Tabela	44 Transferências Financeiras Recebidas por unidade - em R\$.....	49
Tabela	45 Receitas Orçamentárias com maior redução em comparação a 2020 – em R\$.....	50
Tabela	46 Composição dos Dispendios - em R\$	50
Tabela	47 – Despesas Orçamentárias por categoria econômica - em R\$	51
Tabela	48 Pagamento de Restos a Pagar por unidade - em R\$.....	51
Tabela	49 Apuração do resultado financeiro – 1º modo – em R\$.....	52
Tabela	50 Apuração do resultado financeiro – 2º modo – em R\$.....	52
Tabela	51 Fluxo de caixa das atividades operacionais – ingressos - composição - em R\$	53

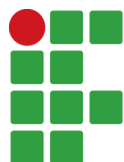

INSTITUTO FEDERAL

Paraná



Ministério da Educação

Tabela 52 Fluxo de caixa das atividades operacionais – desembolsos – composição - em R\$	54
Tabela 53 Fluxos de caixa das atividades de investimentos - composição - em R\$	55
Tabela 54 Natureza dos desembolsos com aquisição de não circulante - composição - em R\$	55
Tabela 55 Geração Líquida de Caixa - em R\$	55

LISTA DE FIGURAS

Figura 1 Estrutura Setor de Contabilidade	13
Figura 2 Unidades IFPR – Regiões – Mapa Estado do Paraná	15
Figura 3 Estoques Almoxarifado das Unidades	22
Figura 4 Aquisição de material de almoxarifado – 7 (sete) maiores unidades IFPR	23
Figura 5 Baixa de saldos de garantias e fianças	31

PRO REITORIA DE ADMINISTRAÇÃO

Rua Voluntários da Pátria, 475 - 20º Andar - Ed. ASA – Centro – Curitiba/PR

(41) **3888-4885**

2 Apresentação

O INSTITUTO FEDERAL DO PARANÁ – IFPR é uma pessoa jurídica autárquica, instituição pública federal de ensino vinculada ao Ministério da Educação – MEC por intermédio da Secretaria de Educação Profissional e Tecnológica – SETEC e inscrita no CNPJ/MF sob o número 10.652.179/0001-15, tendo a sua sede administrativa situada em Curitiba - Paraná, na Rua Emílio Bertolini, n.º 54, Cajuru, – PR CEP: 82.920-030. É uma instituição voltada à educação superior, básica e profissional, especializada na oferta gratuita de educação profissional e tecnológica nas diferentes modalidades e níveis de ensino.

A Diretoria de Contabilidade e Finanças - DCF, por meio da Coordenação de Contabilidade – CCONT, é responsável pela análise e avaliação das Demonstrações Contábeis do IFPR, as quais são constituídas pelo Balanço Patrimonial, Balanço Orçamentário, Balanço Financeiro, Demonstração das Variações Patrimoniais, Demonstração dos Fluxos de Caixa e Notas Explicativas. Tais demonstrativos foram extraídos do Sistema de Administração Financeira do Governo Federal – SIAFI, na data-base de 31/12/2020.

Além dos demonstrativos apresentados, há o Demonstrativo das Mutações do Patrimônio Líquido (DMPL). Conforme estipula o MCASP (2018, 8ª ed.), a publicação do mesmo é obrigatória somente para as empresas estatais dependentes constituídas sob a forma de sociedades anônimas. Portanto, em razão desta autarquia não exercer atividades inerentes às sociedades anônimas, a DMPL não será objeto de análise no presente relatório.

Destaca-se que o IFPR tem acompanhado a evolução da Contabilidade Pública, atuando de forma ativa nos processos de mudanças definidos pela Secretaria do Tesouro Nacional – STN, o que tem permitido maior transparência da gestão dos recursos públicos direcionados à sua atividade fim.



3 Demonstrações Contábeis

3.1 Balanço Patrimonial

ATIVO	N.E	31/03/2021	31/12/2020
Ativo Circulante		33.529.363,39	37.959.333,17
Caixa e Equivalentes de Caixa	8.1	26.652.463,64	30.865.057,23
Demais Créditos e Valores de Curto Prazo	8.2	1.484.116,41	2.475.417,13
Estoques	8.3	5.339.268,78	
VPDs Pagas Antecipadamente			48.201,06
Ativo Não Circulante		536.777.510,77	529.985.155,34
Ativo Realizável a Longo Prazo		38.936,69	27.188,36
Imobilizado	8.4	534.637.647,94	527.878.760,02
Intangível		2.100.926,14	2.079.206,96
TOTAL DO ATIVO		570.306.874,16	567.944.488,51

PASSIVO E PATRIMÔNIO LÍQUIDO		31/03/2021	31/12/2020
Passivo Circulante		111.306.216,18	105.619.201,81
Obrigações Trab., Prev. e Assist. a Pagar a Curto Prazo		39.334.473,65	42.799.364,66
Fornecedores e Contas a Pagar a Curto Prazo	8.5	8.113.361,49	679.896,38
Obrigações Fiscais a Curto Prazo		37,87	
Demais Obrigações a Curto Prazo	8.6	63.858.343,17	62.139.940,77
Patrimônio Líquido		459.000.657,98	462.325.286,70
Resultados Acumulados		459.000.657,98	462.325.286,70
Resultado do Exercício		(2.973.094,96)	18.218.380,60
Resultados de Exercícios Anteriores		462.325.286,70	444.193.280,64
Ajustes de Exercícios Anteriores		(351.533,76)	(86.374,54)
TOTAL DO PASSIVO E PATRIMÔNIO LÍQUIDO		570.306.874,16	567.944.488,51

3.1.1 Quadro dos Ativos e Passivos Financeiros e Permanentes (Lei nº 4.320/64)

	N.E	31/03/2021	31/12/2020
ATIVO (I)		570.306.874,16	567.944.488,51
Ativo Financeiro		26.652.463,64	30.865.057,23
Ativo Permanente		543.654.410,52	537.079.431,28
PASSIVO (II)		242.790.633,86	161.670.895,25
Passivo Financeiro		159.563.480,18	82.459.807,22
Passivo Permanente		83.227.153,68	79.211.088,03
SALDO PATRIMONIAL (I - II)		327.516.240,30	406.273.593,26

3.1.2 Quadro das Contas de Compensação (Lei nº 4.320/1964)

	N.E	31/03/2021	31/12/2020
SALDO DOS ATOS POTENCIAIS ATIVOS	8.7	73.122.618,80	73.372.509,24
Garantias e Contragarantias Recebidas		5.955.678,31	5.066.913,11
Direitos Conveniados e Outros Instrumentos Congêneres		66.836.912,72	67.975.568,36
Direitos Contratuais		330.027,77	330.027,77
SALDO DOS ATOS POTENCIAIS PASSIVOS	8.8	83.981.399,83	87.639.619,49
Obrigações Conveniadas e Outros Instrumentos Congêneres		11.367.548,33	11.367.548,33
Obrigações Contratuais		72.613.851,50	76.272.071,16

3.1.3 Quadro do Superávit/Déficit Financeiro
(Lei nº 4.320/1964)

	N.E	31/03/2021
Recursos Ordinários (I)		(-109.735.166,9)
Recursos Vinculados (II)		(23.175.849,6)
Educação		(-1.824.028,79)
Seguridade Social (Exceto Previdência)		(4.224.072,69)
Previdência Social (RPPS)		(1.124.544,71)
Dívida Pública		(-18.842.283,29)
Outros Recursos Vinculados a Fundos, Órgãos e Programas		2.839.079,88
TOTAL DAS FONTES DE RECURSOS (III = I + II)		(-132.911.016,5)



3.2 Demonstração das Variações Patrimoniais

	N.E	31/03/2021	31/03/2020
VARIAÇÕES PATRIMONIAIS AUMENTATIVAS (I)		120.827.371,00	112.774.976,62
Exploração e Venda de Bens, Serviços e Direitos	9.1	11.524,00	18.195,90
Venda de Mercadorias			-
Exploração de Bens, Direitos e Prestação de Serviços		11.524,00	18.195,90
Variações Patrimoniais Aumentativas Financeiras		8.586,31	21.111,95
Juros e Encargos de Mora		808,06	718,04
Remuneração de Depósitos Bancários e Aplicações Financeiras	9.2	7.778,25	5.945,67
Outras Variações Patrimoniais Aumentativas Financeiras			14.448,24
Transferências e Delegações Recebidas	9.3	110.532.413,83	110.913.600,65
Transferências Intragovernamentais	9.4	106.106.357,28	110.088.989,81
Transferências Intergovernamentais	9.5	78.545,10	251.291,00
Outras Transferências e Delegações Recebidas	9.6	4.347.511,45	573.319,84
Valorização e Ganhos c/ Ativos e Desincorporação de Passivos	9.7	10.146.185,66	1.272.945,88
Reavaliação de Ativos		8.314.897,80	
Ganhos com Incorporação de Ativos		1.666.042,71	6.745,84
Ganhos com Desincorporação de Passivos		165.245,15	1.266.200,04
Outras Variações Patrimoniais Aumentativas		128.661,20	549.122,24
Diversas Variações Patrimoniais Aumentativas		128.661,20	549.122,24
VARIAÇÕES PATRIMONIAIS DIMINUTIVAS (II)		123.800.465,96	119.832.224,29
Pessoal e Encargos	9.8	90.140.134,80	93.212.303,43
Remuneração a Pessoal		71.928.698,64	76.239.064,25
Encargos Patronais		14.522.432,33	13.037.468,10
Benefícios a Pessoal		3.689.003,83	3.870.905,02
Outras Var. Patrimoniais Diminutivas - Pessoal e Encargos			64.866,06
Benefícios Previdenciários e Assistenciais	9.9	3.017.592,30	2.700.684,90
Aposentadorias e Reformas		1.821.197,99	1.524.655,52
Pensões		89.927,17	79.272,78
Outros Benefícios Previdenciários e Assistenciais		1.106.467,14	1.096.756,60
Uso de Bens, Serviços e Consumo de Capital Fixo		8.910.470,15	11.468.013,29
Uso de Material de Consumo		1.188.386,89	1.419.295,61
Serviços		6.114.207,41	8.625.301,09
Depreciação, Amortização e Exaustão		1.607.875,85	1.423.416,59
Variações Patrimoniais Diminutivas Financeiras		23.935,66	6.047,94
Juros e Encargos de Mora		23.935,66	5.771,76
Descontos Financeiros Concedidos			276,18
Transferências e Delegações Concedidas	9.10	18.192.678,34	10.451.727,69
Transferências Intragovernamentais		7.244.680,06	10.006.756,64
Transferências Intergovernamentais		4.600,18	
Outras Transferências e Delegações Concedidas		10.943.398,10	444.971,05
Desvalorização e Perda de Ativos e Incorporação de Passivos	9.11	3.219.590,69	765.411,94
Reavaliação, Redução a Valor Recuperável e Ajustes p/ Perdas		1.640.982,71	
Perdas Involuntárias		5.745,44	56.531,25
Incorporação de Passivos		1.301.135,93	702.134,85
Desincorporação de Ativos		271.726,61	6.745,84
Tributárias		9.460,02	28.318,98
Impostos, Taxas e Contribuições de Melhoria		4.718,67	15.324,47
Contribuições		4.741,35	12.994,51
Outras Variações Patrimoniais Diminutivas		286.604,00	1.199.716,12
Incentivos			1.172.992,10
Diversas Variações Patrimoniais Diminutivas		286.604,00	26.724,02
RESULTADO PATRIMONIAL DO PERÍODO (III = I - II)	9.12	-2.973.094,96	=7.057.247,67



3.3 Balanço Orçamentário

RECEITAS ORÇAMENTÁRIAS	N.E 10.1	Previsão Inicial (a)	Previsão Atualizada (b)	Receitas Realizadas (c)	Saldo (d) = (c - b)
RECEITAS CORRENTES				141.011,53	
Receita Patrimonial				12.082,95	
Receitas de Serviços				5.452,00	
Transferências Correntes				78.545,10	
Outras Receitas Correntes				44.931,48	
RECEITAS DE CAPITAL				1.740,00-	
Aluguéis e arrendamentos				1.740,00-	
Operações de Crédito Internas				-	
SUB-TOTAL				142.751,53	142.751,53
Deficit				181.573.017,45	181.573.017,45
TOTAL				181.715.768,98	181.715.768,98

DESPEAS ORÇAMENTÁRIAS	N.E 10.2	Dotação Inicial (e)	Dotação atualizada (f)	Despesas Empenhadas (g)	Despesas Liquidadas (h)	Despesas Paga (i)	Saldo Dotação (j) = (f) - (g)
DESPEAS CORRENTES		246.678.419,00	246.678.419,00	181.715.768,98	92.686.553,86	71.302.361,13	64.962.650,02
Pessoal, e Encargos Sociais		218.449.787,00	218.449.787,00	160.510.346,00	85.841.733,19	67.463.636,87	57.939.441,00
Juros e Encargos da Dívida		-	-	-	-	-	-
Outras Despesas Correntes		28.228.632,00	28.228.632,00	21.205.422,98	6.844.820,67	3.838.724,26	7.023.209,02
DESPEAS DE CAPITAL							
Investimentos							
TOTAL		246.678.419,00	246.678.419,00	181.715.768,98	92.686.553,86	71.302.361,13	64.962.650,02

3.3.1 Execução de Restos a Pagar Não Processados

DESPEAS ORÇAMENTÁRIAS	N.E 10.3	Inscritos em exercícios anteriores (a)	Inscrito em 31/dez do exercício anterior (b)	Liquidados (c)	Pagos (d)	Cancelados (e)	Saldo (f) = (a+b-d-e)
DESPEAS CORRENTES		1.886.650,35	23.011.599,54	5.739.793,20	3.526.690,50	1.295.826,50	20.075.732,89
Pessoal e Encargos Sociais		-	4.866.912,71	33.911,10	33.911,10	1.295.826,50	4.833.001,61-
Outras Despesas Correntes		1.886.650,35	18.144.686,83	5.705.882,10	3.492.779,40	11.605,19	15.242.731,28
DESPEAS DE CAPITAL		11.917.965,35	19.235.478,20	6.549.188,30	2.450.702,87	346.073,35	28.691.135,49
Investimentos		11.917.965,35	19.235.478,20	6.549.188,30	2.450.702,87	11.605,19	28.691.135,49
TOTAL		13.804.615,70	42.247.077,74	12.288.981,50	5.977.393,37	1.307.431,69	48.766.868,38

3.3.2 Execução de Restos a Pagar Processados e Não Processados Liquidados

DESPESAS ORÇAMENTÁRIAS	N.E	Inscritos em exercícios anteriores (a)	Inscrito em 31/dez do exercício anterior (b)	Pagos (c)	Cancelados (d)	Saldo (e)= (a+b-c-d)
DESPESAS CORRENTES		2.975,83	26.053.122,43	25.974.127,86	2.764,86	79.205,54
Pessoal e Encargos Sociais		-	23.958.068,27	23.958.068,27	-	-
Outras Despesas Correntes		2.975,83	2.095.054,16	2.016.059,59	2.764,86	79.205,54
DESPESAS DE CAPITAL		36.425,41	278.090,52	31.575,05		282.940,88
Investimentos		36.425,41	278.090,52	31.575,05		282.940,88
TOTAL		39.401,24	26.331.212,95	26.005.702,91	2.764,86	362.146,4

3.4 Balanço Financeiro

	INGRESSOS		
	N.E 11.1	31/03/2021	31/03/2020
Receitas Orçamentárias (I)		142.751,53	359.823,25
Vinculadas		147.083,53	360.099,43
Educação		44.262,51	39.230,51
Outros Recursos Vinculados a Fundos, Órgãos e Programas		102.821,02	320.868,92
(-) Deduções da Receita Orçamentária		-4.332,00	-276,18
Transferências Financeiras Recebidas (II)		106.106.357,28	110.088.989,81
Resultantes da Execução Orçamentária		92.599.625,36	90.533.797,05
Independentes da Execução Orçamentária		13.506.731,92	19.555.192,76
Recebimentos Extraorçamentários (III)		110.528.259,54	264.341.561,24
Inscrição dos Restos a Pagar Processados		21.384.192,73	20.842.100,19
Inscrição dos Restos a Pagar Não Processados		89.029.215,12	243.099.482,70
Depósitos Restituíveis e Valores Vinculados		28.774,53	57.660,59
Outros Recebimentos Extraorçamentários		86.077,16	342.317,76
Saldo do Exercício Anterior (IV)		30.865.057,23	32.858.242,09
Caixa e Equivalentes de Caixa		30.865.057,23	32.858.242,09
TOTAL V (I+II+III+IV)		247.642.425,58	407.648.616,39



DISPÊNDIOS			
	N.E	31/03/2021	31/03/2020
	11.2		
Despesas Orçamentárias (VI)		181.715.768,98	333.159.323,23
Ordinárias		173.533.222,98	326.750.938,81
Vinculadas		8.182.546,00	6.408.384,42
Educação			
Seguridade Social (Exceto Previdência)		6.917.546,00	2.500.000,00
Previdência Social (RPPS)		1.217.000,00	3.662.000,00
Receitas Financeiras			
Dívida Pública			
Outros Recursos Vinculados a Fundos, Órgãos e Programas		48.000,00	246.384,42
Transferências Financeiras Concedidas (VII)		7.244.680,06	10.006.756,64
Resultantes da Execução Orçamentária		859.513,32	2.308.616,64
Independentes da Execução Orçamentária		6.385.166,74	7.698.140,00
Pagamentos Extraorçamentários (VIII)		32.029.512,90	39.515.131,22
Pagamento dos Restos a Pagar Processados		26.005.702,91	27.866.517,33
Pagamento dos Restos a Pagar Não Processados		5.977.393,37	11.591.961,17
Depósitos Restituíveis e Valores Vinculados		29.180,07	56.652,72
Outros pagamentos extra orçamentários		17.236,55	
Saldo para o Exercício Seguinte (IX)		26.652.463,64	24.967.405,30
Caixa e Equivalentes de Caixa		26.652.463,64	24.967.405,30
TOTAL (X) = (VI+ VII+VIII+IX)	11.3	247.642.425,58	407.648.616,3

3.5 Demonstração de Fluxo de Caixa

	N.E	31/03/2021	31/03/2020
	12.1		
FLUXOS DE CAIXA DAS ATIVIDADES OPERACIONAIS		-1.731.809,67	-1.681.977,96
INGRESSOS		106.362.760,50	110.848.723,41
Receita Patrimonial		6.072,00	5.594,62
Receita de Serviços		5.452,00	12.325,10
Remuneração das Disponibilidades		7.750,95	6.476,11
Outras Receitas Derivadas e Originárias		44.931,48	84.136,42
Transferências Recebidas		78.545,10	251.291,00
Outros Ingressos Operacionais		106.220.008,97	110.488.900,16
DESEMBOLSOS		-108.094.570,17	-112.530.701,37
Pessoal e Demais Despesas		-86.797.752,31	-89.901.756,62
Transferências Concedidas		-14.005.721,18	-12.565.535,39
Outros Desembolsos Operacionais		-7.291.096,68	-10.063.409,36
FLUXOS DE CAIXA DAS ATIVIDADES DE INVESTIMENTO	12.2	-2.480.783,92	-6.208.858,83
DESEMBOLSOS			
Aquisição de Ativo Não Circulante		-2.480.783,92	-6.132.768,65
Outros Desembolsos de Investimentos			-76.090,18
GERAÇÃO LÍQUIDA DE CAIXA E EQUIVALENTES DE CAIXA		-4.212.593,59	-7.890.836,79
CAIXA E EQUIVALENTES DE CAIXA INICIAL		30.865.057,23	32.858.242,09
CAIXA E EQUIVALENTE DE CAIXA FINAL	12.3	26.652.463,64	24.967.405,3

4 Estrutura, composição, competências do Setor de Contabilidade

A figura a seguir demonstra a estrutura do setor de contabilidade da entidade. A estrutura apresentada compreende a hierarquia de subordinação técnica.

Cabe destacar que a

Figura 1 Estrutura Setor de Contabilidade

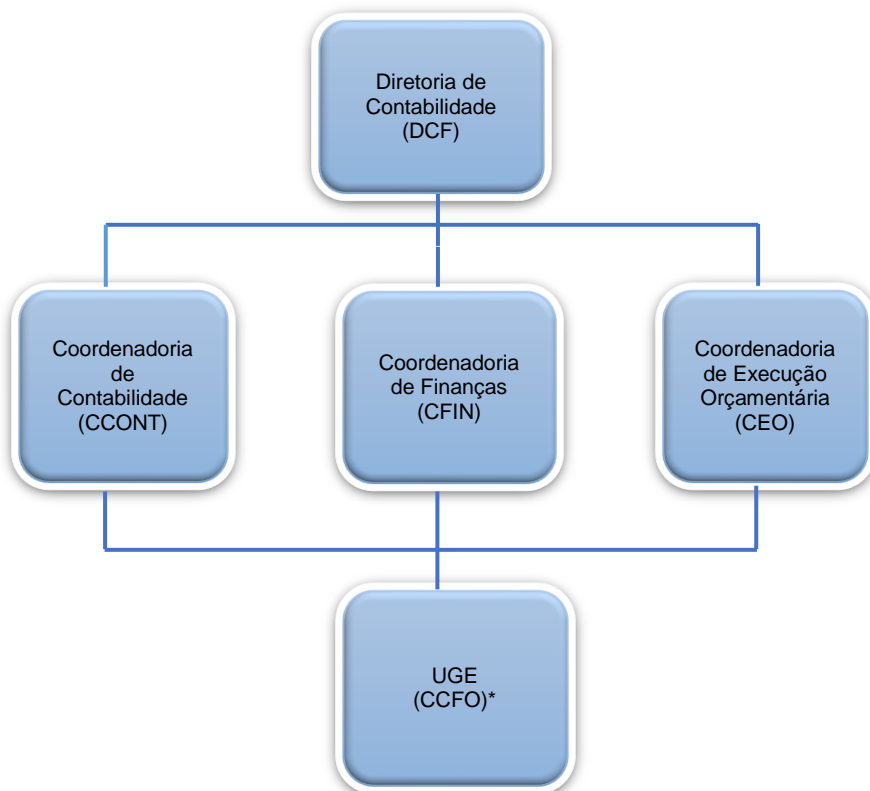

*UGE – Unidade Gestora Executora.

*CCFO – Coordenação de Contabilidade, Finanças e Orçamento.

As Unidades Gestoras (UGE) que compõem o IFPR são responsáveis por administrar e executar as dotações orçamentárias, financeiras e patrimoniais no sistema SIAFI, com o fim de registrar todos os seus atos e fatos administrativos. O IFPR compreende no âmbito do estado do Paraná o total de 21 (vinte e uma) UGE, incluindo sua sede Reitoria em Curitiba. Veja a Figura 2.

Unidade Gestoras são os campi que, de acordo com o art.19 do Estatuto do IFPR, por seu dirigente máximo (Diretor Geral), possuem autonomia por delegação de competência do Senhor Reitor para, praticar atos de gestão orçamentária, financeira e patrimonial nos limites da delegação recebida. O Dirigente máximo do campus responde juntamente com o Senhor Reitor, até o limite da delegação outorgada.

As competências/responsabilidades das unidades administrativas que compõem o IFPR encontram-se definidas em **Manual de Competências** disponibilizado no link: <http://info.ifpr.edu.br/informacoes-institucionais/manual-de-competencias/>

No exercício de 2020, 06 (seis) unidades gestoras executoras (campi) que ainda estão em fase de implantação quanto aos procedimentos de execução orçamentária, financeira e patrimonial, tiveram, nos sistemas estruturantes do governo federal, seus 1ºs registros contábeis de forma segregada da Reitoria.

Essas unidades são: Capanema; Jaguariaíva; Pitanga; União da Vitória; Colombo e Pinhais.

Os procedimentos de apuração, segregação e transferências de saldos contábeis de grupos de contas destas unidades existentes no Balanço Patrimonial da Reitoria, continuarão no exercício de 2021 até a sua completa finalização. A tabela a seguir elenca todas as unidades gestoras (campi) vinculadas ao órgão IFPR.

Tabela : 1- Unidades IFPR

UNIDADE	CNPJ/MF
Campus Assis Chateaubriand	10.652.179/0011-97
Campus Campo Largo	10.652.179/0009-72
Campus Cascavel (Quedas do Iguaçu)	10.652.179/0014-30
Campus Curitiba	10.652.179/0008-91
Campus Foz do Iguaçu	10.652.179/0003-87
Campus Irati	10.652.179/0013-59
Campus Ivaiporã	10.652.179/0012-78
Campus Jacarezinho	10.652.179/0004-68
Campus Londrina (Astorga, Arapongas)	10.652.179/0019-44
Campus Palmas (Coronel Vivida)	10.652.179/0010-06
Campus Paranaguá	10.652.179/0005-49
Campus Paranavaí	10.652.179/0006-20
Campus Telêmaco Borba	10.652.179/0002-04
Campus Umuarama (Goioerê)	10.652.179/0007-00
Campus Pinhais	10.652.179/0018-63
Campus Colombo	10.652.179/0021-69
Campus Pitanga	10.652.179/0015-10
Campus Jaguariaíva	10.652.179/0016-00
Campus União da Vitória	10.652.179/0020-88
Campus Capanema (Barracão)	10.652.179/0017-82
Reitoria	10.652.179/0001-15

Fonte: SIAFI

Por fim, cabe destacar que a Instituição possui também, 06 (seis) campi avançados, sendo eles:

Barracão (vinculado ao campus Capanema), Quedas do Iguaçu (vinculado ao campus Cascavel), Arapongas e Astorga (vinculados ao campus Londrina), Coronel Vivida (vinculado ao campus Palmas) e Goioerê (campus Umuarama). Sendo assim, ao considerar esses campi avançados, a instituição possui 27 (vinte e sete) unidades gestoras, sendo que executoras são 21 (vinte e uma).

Figura 2 Unidades IFPR – Regiões – Mapa Estado do Paraná

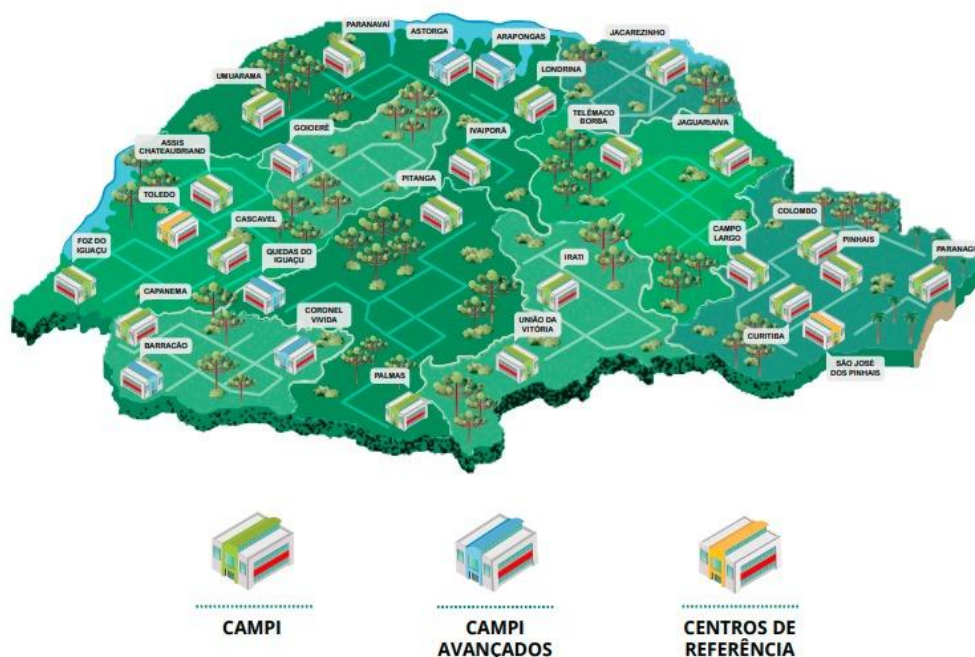

As informações detalhadas de cada unidade vinculada executora estão disponíveis no portal INFO no link: www.info.ifpr.edu.br.

5 Objetivo e alcance das demonstrações contábeis

As demonstrações contábeis do Instituto Federal do Paraná - IFPR são compostas por: Balanço Orçamentário (BO), Balanço Financeiro (BF), Balanço Patrimonial (BP), Demonstração das Variações Patrimoniais (DVP) e Demonstração dos Fluxos de Caixa (DFC). Todas essas demonstrações são divulgadas trimestralmente ao longo do exercício corrente e acompanhadas de suas respectivas notas explicativas.

O objetivo principal das Demonstrações Contábeis do IFPR é fornecer aos diversos usuários, informações sobre a gestão do patrimônio público do órgão e prestar contas da gestão econômica- financeira realizada durante o exercício.

Nas Demonstrações Contábeis do IFPR, os diversos usuários podem encontrar informações sobre a posição e mutação do patrimônio público do IFPR, desempenho econômico-financeiro, execução orçamentária, fluxos de caixa e outras informações que auxiliem na avaliação da gestão da entidade.

Quanto às notas explicativas, estas fazem parte das demonstrações contábeis e contêm informações relevantes, complementares ou suplementares àquelas não suficientemente evidenciadas ou não apresentadas nas demonstrações contábeis. Tais notas incluem os critérios utilizados na elaboração das demonstrações, as informações de naturezas patrimonial, orçamentária, legal e de desempenho, bem como, outros eventos não suficientemente evidenciados e, por fim, a análise dos principais eventos de impactos orçamentários e financeiros.



6 Base de preparação das demonstrações e das práticas contábeis

As demonstrações Contábeis são elaboradas em consonância com os dispositivos da Lei nº 4.320/64, do Decreto-lei nº 200/67, do Decreto nº 93.872/86, da Lei nº 10.180/2001 e da LC nº 101/2000. Abrangem, também, as Normas Brasileiras de Contabilidade Aplicadas ao Setor Público (NBC TSP) editadas pelo Conselho Federal de Contabilidade (CFC), o Manual de Contabilidade Aplicada ao Setor Público – 8ª edição (MCASP), editado pela Secretaria do Tesouro Nacional (STN) e publicado em 18 de dezembro de 2018, o Manual SIAFI, que contém orientações e procedimentos específicos por assunto e, de maneira subsidiária pelas normas internacionais de contabilidade do setor público, editadas pela *International Public Sector Accounting Standards Board (IPSASB)*.e

As NBCTSP citadas acima guardam correlação com as International Public Sector Accounting Standards – IPSAS, tendo em vista que o Brasil é um dos países signatários da convergência às normas internacionais.

As demonstrações contábeis consolidam as informações de todas as unidades executoras vinculadas ao IFPR, e foram elaboradas a partir das informações extraídas do Sistema Integrado de Administração Financeira do Governo Federal (Siafi), que o utilizam para a execução orçamentária, financeira e patrimonial.

As estruturas e a composição das Demonstrações Contábeis (DCON) estão de acordo com as bases propostas pelas práticas contábeis brasileiras, tendo como suporte o Plano de Contas Aplicado ao Setor Público (PCASP).

Nas DCON do IFPR, são utilizados critérios de compensação e de exclusão de itens das demonstrações que compensam ou eliminam, respectivamente, as transações realizadas entre as unidades executoras vinculadas (vide tabela 1) que compõem o OFSS, visto que essas formam o ente econômico Instituto Federal de Educação, Ciência e Tecnologia do Paraná (IFPR).

Em relação à consolidação do Balanço Financeiro e da Demonstração de Fluxo de Caixa, faz-se necessário destacar que, em relação aos saldos de “**Caixa e Equivalentes de Caixa**” quando comparados os saldos dessas demonstrações com os apresentados no Balanço Patrimonial, naqueles demonstrativos (ou seja, balanço financeiro e Demonstração de Fluxo de Caixa) são apresentados sem consolidação, enquanto que no Balanço Patrimonial ocorre a apresentação do valor consolidado, isto é, com a compensação entre ativos e passivos de quinto nível 2 – entre órgãos do próprio governo federal. Isso decorre da dificuldade de segregação dos fluxos exibidos no Balanço Financeiro e na Demonstração de Fluxo de Caixa, em relação às operações de natureza “intra”, visto que a lógica de consolidação do modelo PCASP é de saldo de contas e não de fluxos financeiros.



7 Resumo dos principais critérios e políticas contábeis

Caixa e equivalentes de caixa: Incluem dinheiro em caixa, conta única, demais depósitos bancários e aplicações de liquidez imediata. Os valores são mensurados e avaliados pelo valor de custo e, quando aplicável, são acrescidos dos rendimentos auferidos até a data das demonstrações contábeis.

Créditos a Curto Prazo: Compreendem os direitos a receber a curto prazo relacionados, principalmente, com: (i) créditos não tributários; (ii) dívida ativa; (iii) transferências concedidas; (iv) empréstimos e financiamentos concedidos; (v) adiantamentos; e (vi) valores a compensar. Os valores são mensurados e avaliados pelo valor original, acrescido das atualizações monetárias e juros. O ajuste para perdas, calculado com base na análise dos riscos de realização dos créditos a receber ainda não foram iniciados pelo órgão.

Estoques: O método para mensuração e avaliação das saídas dos estoques é o custo médio ponderado. Há, também, a possibilidade de redução de valores do estoque, mediante as contas para ajustes para perdas ou para redução ao valor de mercado, quando o valor registrado estiver superior ao valor de mercado.

Investimentos Permanentes: Por se tratar de órgão da administração indireta cuja finalidade é a prestação de serviços na área educacional ofertado à sociedade de forma não onerosa e, em conformação com as diretrizes do Ministério da Educação, não há grupos de contas representativas de investimentos permanentes.

Imobilizado: O ativo imobilizado, incluindo os gastos adicionais ou complementares, é reconhecido ou avaliado, inicialmente com base no valor de aquisição, produção ou construção. Após o reconhecimento inicial, ficam sujeitos à depreciação, amortização ou exaustão (quando tiverem vida útil definida), bem como à redução ao valor recuperável e à reavaliação.

Em se tratando de ativos imobilizados obtidos a título gratuito, o valor inicial é o resultante da avaliação feita com base em procedimento técnico (por constituição de comissão técnica) ou no valor patrimonial definido nos termos da doação.

Os gastos posteriores à aquisição, construção ou produção são incorporados ao valor do imobilizado desde que tais gastos aumentem a vida útil do bem e sejam capazes de gerar benefícios econômicos futuros. Se os gastos não gerarem tais benefícios, eles são reconhecidos diretamente como variações patrimoniais diminutivas do período.

Intangível: O ativo intangível corresponde aos direitos que tenham por objeto bens incorpóreos destinados à manutenção da atividade pública ou exercidos com essa finalidade. Ele é mensurado ou avaliado, inicialmente, com base no valor de aquisição ou de produção, deduzido o saldo da respectiva conta de amortização acumulada (quando tiverem vida útil definida). Em se tratando de ativos intangíveis obtidos a título gratuito, o valor inicial é o resultante da avaliação feita com base em procedimento técnico ou no valor patrimonial definido nos termos da doação.

Depreciação, amortização ou exaustão de bens imóveis NÃO cadastrados no SPIUnet e bens móveis: A base de cálculo para a depreciação, a amortização e a exaustão é o custo do ativo imobilizado, compreendendo tanto os custos diretos como os indiretos. O método de cálculo dos encargos de depreciação é aplicável a toda a Administração Pública direta, autárquica e fundacional para os bens imóveis que não são cadastrados no SPIUnet e para os bens móveis é o das quotas constantes.

Como regra geral, a depreciação dos bens imóveis não cadastrados no SPIUnet e a dos bens móveis deve ser iniciada a partir do 1º dia do mês seguinte à data da colocação do bem em utilização. Porém, quando



INSTITUTO FEDERAL

Paraná



Ministério da Educação

o valor do bem adquirido e o valor da depreciação no 1º mês sejam relevantes, admite-se, em caráter de exceção, o cômputo da depreciação em fração menor do que um mês.

Depreciação de bens imóveis cadastrados no SPIUnet: A vida útil é definida com base no laudo de avaliação específica ou, na sua ausência, por parâmetros predefinidos pela Secretaria de Patrimônio da União (SPU) segundo a natureza e as características dos bens imóveis. Nos casos de bens reavaliados, independentemente do fundamento, a depreciação acumulada deve ser zerada e reiniciada a partir do novo valor.

O valor depreciado dos bens imóveis do IFPR, que abrange todas as unidades vinculadas é apurado mensal e automaticamente pelo sistema SPIUnet sobre o valor depreciável da acessão, utilizando-se, para tanto, o Método da Parábola de *Kuentzle*, e a depreciação será iniciada no mesmo dia em que o bem for colocado em condições de uso.

Passivos Circulantes e Não Circulantes: As obrigações do IFPR são evidenciadas por valores conhecidos ou calculáveis, acrescidos, quando aplicável, dos correspondentes encargos das variações monetárias e cambiais ocorridas até a data das demonstrações contábeis.

Com exceção do resultado diferido (presente somente no passivo não circulante), os passivos circulantes e não circulantes apresentam a seguinte divisão: (i) obrigações trabalhistas, previdenciárias e assistenciais; (ii) empréstimos e financiamentos; (iii) fornecedores e contas a pagar; (iv) obrigações fiscais; (v) obrigações de repartições a outros entes; (vi) provisões; e (vii) demais obrigações.

Ajustes de Exercícios Anteriores: Cabe destacar a prática contábil utilizada que se denomina Ajustes de Exercícios Anteriores. Esses ajustes compõem a linha de Resultados Acumulados do BP (também composta pelo Resultado do Exercício e pelos Resultados de Exercícios anteriores), que recebem registros tanto aumentativos quanto diminutivos que afetam diretamente o Patrimônio Líquido do órgão, isto é, sem transitar pelas contas de resultado, por se referir a exercícios encerrados. Cabe destacar que as contas de Ajustes de Exercícios Anteriores têm a finalidade de registrar os efeitos da mudança de critério contábil ou da retificação de erro imputável a exercício anterior que não possam ser atribuídos a fatos subsequentes.

Restos a Pagar: De acordo com a Lei no 4.320/1964, os Restos a Pagar Não Processados correspondem às despesas empenhadas, mas que não foram pagas até 31 de dezembro do exercício financeiro correspondente, por não ter havido a entrega, em tempo hábil, dos produtos adquiridos ou da prestação integral dos serviços. No encerramento de cada exercício financeiro, essas despesas devem ser registradas contabilmente como obrigações a pagar do exercício seguinte (“resíduos passivos”); e serão financiadas à conta de recursos arrecadados durante o exercício financeiro em que ocorreu a emissão do empenho. Já os Restos a Pagar Processados, são aqueles cujos estágios precedentes da despesa (empenho, liquidação) já foram cumpridos, restando somente o último estágio de seu ciclo, ou seja, o pagamento. Portanto, Restos a Pagar, referem-se a dívidas resultantes de compromissos gerados em exercícios financeiros anteriores àquele em que deveria ocorrer o pagamento.

Provisões: são obrigações presentes, derivadas de eventos passados, cujos pagamentos se esperam que resultem à entidade saída de recursos, capazes de gerar benefícios econômicos ou potenciais serviços, que possuam prazo ou valor incerto.

As provisões estão segregadas em seis categorias: (i) riscos trabalhistas; (ii) riscos fiscais; (iii) riscos cíveis; (iv) repartição de créditos tributários; (v) provisões matemáticas; e (vi) outras.

As provisões são reconhecidas quando a possibilidade de saída de recursos no futuro é provável, e é possível a estimativa confiável do seu valor. São atualizadas até a data das demonstrações contábeis pelo montante provável de perda, observadas suas naturezas e os relatórios técnicos emitidos pelas áreas responsáveis.

PRO REITORIA DE ADMINISTRAÇÃO

Rua Voluntários da Pátria, 475 - 20º Andar - Ed. ASA – Centro – Curitiba/PR

(41) 3888-4885

Ativos e Passivos Contingentes: Os ativos e passivos contingentes ainda não são reconhecidos em sua integralidade nas demonstrações contábeis. Quando relevantes, são registrados em contas de controle e evidenciados em notas explicativas. Ativo contingente é um ativo possível resultante de eventos passados e cuja existência será confirmada apenas pela ocorrência ou não de um ou mais eventos futuros incertos que não estão totalmente sob o controle da entidade.

Apuração do Resultado: No modelo PCASP, é possível a apuração dos seguintes resultados:

- I. Patrimonial;
- II. Orçamentário; e
- III. Financeiro.

Resultado patrimonial. A apuração do resultado patrimonial implica a confrontação das variações patrimoniais aumentativas (VPA) e das variações patrimoniais diminutivas (VPD).

As VPA são reconhecidas quando for provável que benefícios econômicos fluirão para o IFPR e quando puderem ser mensuradas confiavelmente, utilizando-se a lógica do regime de competência. A exceção se refere às receitas tributárias e às transferências recebidas, que seguem a lógica do regime de caixa, o que é permitido de acordo com o modelo PCASP.

As VPD são reconhecidas quando for provável que ocorrerá decréscimos nos benefícios econômicos ao IFPR, implicando em saída de recursos ou em redução de ativos ou na assunção de passivos, seguindo a lógica do regime de competência. A exceção se refere às despesas oriundas da restituição de receitas tributárias e às transferências concedidas, que seguem a lógica do regime de caixa, o que é permitido de acordo com o modelo PCASP.

A apuração do resultado se dá pelo encerramento das contas de VPA e VPD, em contrapartida a uma conta de apuração. Após a apuração, o resultado é transferido para conta de Superávit/Déficit do Exercício. O detalhamento do confronto entre VPA e VPD é apresentado na Demonstração das Variações Patrimoniais.

Resultado orçamentário. O regime orçamentário (de base modificada) da União segue o descrito no art. 35 da Lei no 4.320/1964. Desse modo, pertencem ao exercício financeiro as receitas nele arrecadadas e as despesas nele legalmente empenhadas. O resultado orçamentário representa o confronto entre as receitas orçamentárias realizadas e as despesas orçamentárias empenhadas. O superávit / déficit é apresentado diretamente no Balanço Orçamentário. O déficit é apresentado junto às receitas a fim de demonstrar o equilíbrio do Balanço Orçamentário; enquanto que o superávit é apresentado junto às despesas.

Resultado financeiro. O resultado financeiro representa o confronto entre ingressos e dispêndios, orçamentários e extraorçamentários, que ocorreram durante o exercício e alteraram as disponibilidades do Órgão.

No Balanço Financeiro, é possível identificar a apuração do resultado financeiro. Em função das particularidades do IFPR, pela observância do princípio de caixa único, é possível, também, verificar o resultado financeiro na Demonstração dos Fluxos de Caixa – DFC, que apresenta as entradas e saídas de caixa e as classifica em fluxos operacional, de investimento e de financiamento.

É importante frisar que esse resultado não deve ser confundido com o superávit ou déficit financeiro do exercício apurado no Balanço Patrimonial.

A DFC permite a análise da capacidade da entidade gerar caixa e equivalentes de caixa e da utilização



INSTITUTO FEDERAL

Paraná



Ministério da Educação

de recursos próprios e de terceiros em suas atividades. Sua análise permite a comparação dos fluxos de caixa, gerados ou consumidos, com o resultado do período e com o total do passivo, permitindo identificar, por exemplo: a parcela dos recursos utilizada para pagamento da dívida e para investimentos, e a parcela da geração líquida de caixa atribuída às atividades operacionais.

A seguir, são detalhados os principais itens dos demonstrativos contábeis.

IMPORTANTE: Nas tabelas e figuras apresentadas nas Notas Explicativas, pode haver ocorrências de divergências entre a soma das parcelas e o respectivo total em função de arredondamentos.

8 NOTAS EXPLICATIVAS AO BALANÇO PATRIMONIAL

O Balanço Patrimonial é a demonstração contábil que evidencia, qualitativa e quantitativamente, a situação patrimonial da entidade pública por meio de contas representativas do patrimônio público, bem como os atos potenciais, que são registrados em contas de compensação (natureza de informação de controle).

8.1 Caixa e Equivalentes de Caixa

Incluem recursos financeiros em conta única, demais depósitos bancários e aplicações de liquidez imediata. Os valores são mensurados e avaliados pelo valor de custo e, quando aplicável, são acrescidos dos rendimentos auferidos até a data das demonstrações contábeis. A conta única, derivada do princípio de unidade de tesouraria (conforme art. 1º e 2º do Decreto nº 93.872/1986), é mantida no BACEN e acolhe todas as disponibilidades financeiras da União, inclusive dos fundos, das fundações, **das autarquias** e das empresas estatais dependentes.

No Balanço Patrimonial findo o 1º trimestre de 2.021 o grupo caixa e equivalentes de caixa apresentou valor de **R\$ 26.652.463,64**, distribuídos conforme tabela abaixo.

Tabela : 2- Caixa e equivalentes de caixa – composição - em R\$

	31/03/2021	31/12/2020	AH(%)	AV(%) -03/2021
Lim de saque c/ vinc.pagto - ordem pagto - OFSS	19.998.049,33	25.745.634,25	-22,325	75,03
Lim. de saque c/ vinc. pagto - OFSS	6.205.399,34	4.688.999,53	32,3395	23,28
Conta única do tesouro - recursos da conta aplicados	429.177,44	410.585,92	4,52805	1,61
Demais contas - Caixa Econômica Federal	19.837,53	19.837,53	0	0,074
Total	26.652.463,64	30.865.057,23	-13,648	100

Fonte: SIAFI

A conta **Limite de Saque c/ vinc. De pagamento “Ordem de Pagto- OFSS”** com expressivo saldo de **R\$ 19.998.049,33** em 31/03/2021, refere-se aos recursos repassados pela Setorial Financeira do MEC para folha de pagamento. No entanto, já estão comprometidos em razão de se tratar de valores transitórios relativos às ordens de pagamentos às quais foram compensadas no 1º dia útil do mês de abril de 2021.

A conta **limite de saque “OFSS”**, no valor de **R\$ 6.205.399,34** é a conta que compõe significativamente o saldo **efetivo** de caixa e equivalente de caixa. Deste montante, **R\$ 4.482.843,70**, ou seja, **72,24%** referem-se à arrecadação própria do órgão, tais como: taxas de inscrição de processos seletivos e concurso público, acordos/convênios e, arrecadação com cessão onerosa de espaço físico.

Os **Recursos da Conta Única Aplicados**, com saldo de **R\$ 429.177,44** referem-se a arrecadação com acordos e convênios.

Por fim, a conta da **Caixa Econômica Federal** tem como objetivos receber depósitos a títulos de

PRO REITORIA DE ADMINISTRAÇÃO

Rua Voluntários da Pátria, 475 - 20º Andar - Ed. ASA – Centro – Curitiba/PR

(41) 3888-4885



caução nos contratos administrativos. O saldo de **R\$ 19.837,53** refere-se a caução em garantia dos contratos:

a) 3º termo aditivo do contrato nº 04/2016 do Campus Capanema/PR e a empresa Odair Graboski, referente a serviços sob demanda, preventivos e corretivos de jardinagem e conservação, valor da caução **R\$ 1.679,25**;

b) contrato 30/2019, Campus Capanema, empresa RKF Nobreaks Eireli caução no valor de **R\$ 1.000,00** e c) 2º aditivo ao contrato 48/2018 – Saara Obras e Serviços Ltda – caução no valor de **R\$ 17.158,28**.

8.2 Demais Créditos de Curto Prazo

Incluem adiantamentos diversos, créditos de curto prazo, remunerações de saldos em contas.

Ao término do 1º trimestre de 2021, destacam-se neste sub grupo Créditos a receber decorrentes de infração **R\$ 1.272.565,20 (85,75%)** referente à penalização de empresa fornecedora com vínculo contratual, conforme demonstra a tabela a seguir.

Tabela : 3 Demais créditos de curto prazo

	31/03/2021	31/12/2020	AH(%)	AV(%)-03/2021
Créditos a rec. decorrentes de infrações	1.272.565,20	1.940.969,58	-34,437	85,75
Salários e ordenados - pagamento antecipado	209.601,32	533.724,96	-60,729	14,12
Remuneração da conta única a receber	749,89	722,59	3,77808	0,051
Adiantamento concedido	1.200,00	0		0,081
Total	1.484.116,41	2.475.417,13	-40,046	100

Fonte: SIAFI

A referida penalização tem como origem principal os contratos 02/2012 - **R\$ 1.238.977,22** e 36/2012 - **R\$ 602.127,74** – conforme processo administrativo interno. Maiores informações sobre esses contratos acesse: <https://reitoria.ifpr.edu.br/institucional/pro-reitorias/proad/dlc/servicos-e-contratos/contratos-2012/>.

No 1º trimestre de 2021, houve a baixa parcial destes créditos, no montante de **R\$ 664.920,87**, para os contratos 02/2012 e 36/2012, em razão de compensação de passivos devidos à contratada, conforme processo administrativo eletrônico SEI nº 23411.007401/2019-72. Para o restante dos créditos será efetuada diligências no 2º trimestre do corrente exercício, juntamente à Diretoria de Licitações e Contratos, para verificação de compensação do saldo remanescente.

8.3 Estoques

No IFPR os estoques são materiais ou suprimentos a serem consumidos ou empregados na prestação de serviços nas atividades de suporte e naquelas finalísticas (educação).

Os estoques são mensurados pelo preço médio ponderado das compras, em conformidade com o inciso III do art. 106 da Lei 4.320/1964.

Os estoques, cujo total ao término do 1º trimestre de 2021 é de **R\$ 4.860.360,25** conforme demonstra a tabela a seguir, compõem-se majoritariamente (**60,34%**) por materiais de consumo de expediente, manutenção de bens imóveis e instalações, bem como material elétrico e eletrônico.

Tabela : 4 Almoarifado – composição - em R\$

	31/03/2021	31/12/2020	AH(%)	AV(%) -03/2021
Material de expediente	1.058.929,66	1.032.825,83	2,52742	21,79
Material elétrico e eletrônico	713.072,40	665.465,52	7,15392	14,67
Material p/manut.de bens imóveis/instalações	1.160.762,22	653.052,95	77,744	23,88
Material de limpeza e prod. de higienização	492.528,57	478.104,70	3,01689	10,13
Material de TIC - material de consumo	546.156,56	433.440,16	26,0051	11,24
Uniformes, tecidos e aviamentos	261.729,36	185.336,31	41,2186	5,38
Material para divulgação	172.193,63	160.621,32	7,20472	3,54
Material educativo e esportivo	136.187,84	135.964,81	0,16404	2,80
Material Bibliográfico	117.797,89	112.444,49	4,76093	2,42
Material de copa e cozinha	100.397,42	105.158,19	-4,5272	2,07
Diversos materiais	100.604,70	608.243,47	-83,46	2,07
Total	4.860.360,25	4.570.657,75	6,33831	100,00

Fonte: SIAFI

Os saldos de estoques do órgão estão distribuídos entre as 21 (vinte e uma) unidades vinculadas do IFPR estabelecidas no estado do Paraná, sendo a unidade Campus Palmas com a maior concentração de estoques no total de **R\$ 1.063.133,01 (21,87%)**.

A figura a seguir demonstra a distribuição dos estoques de materiais de almoarifado entre as 10 (dez) maiores unidades do IFPR.

Figura 3 Estoques Almoarifado das Unidades

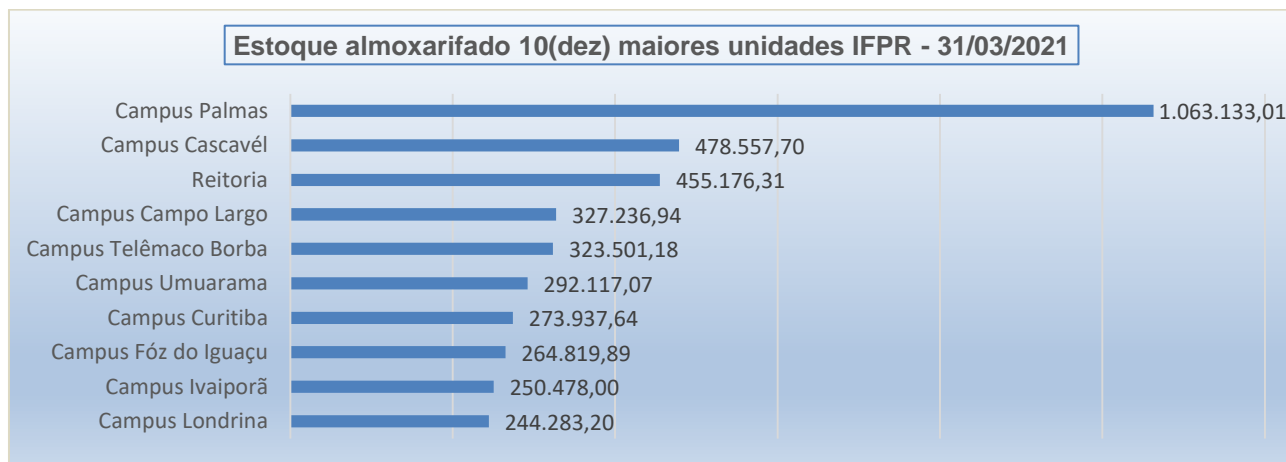

Fonte: SIAFI

Pode-se observar na figura 3 que o campus Palmas apresenta o maior saldo de estoque de almoarifado para o 1º trimestre de 2.021, isto se explica, pelo fato de que no final do exercício financeiro de 2020 recebeu recursos remanescentes e não executados das demais unidades do IFPR, adquirindo entre outros bens necessários as atividades da unidade, cabamentos para reestruturação lógica dos laboratórios do campus, bem como lenha para as piscinas aquecidas e caldeiras.

O volume de aquisição de materiais de almoarifado, ao término do 1º trimestre de 2.021, atingiu o valor de **R\$ 2.108.887,57**. A figura a seguir demonstra que o volume de aquisição de materiais de almoarifado pelas 07 (sete) maiores unidades do IFPR totalizaram **R\$ 1.562.268,53**, representando **74,08%** de todo volume adquirido pelo órgão no período. O Campus Palmas se destacou com participação de **39,82%** do total adquirido, ou seja, **R\$ 839.662,05**.

PRO REITORIA DE ADMINISTRAÇÃO

Rua Voluntários da Pátria, 475 - 20º Andar - Ed. ASA – Centro – Curitiba/PR

(41) 3888-4885

Figura 4 Aquisição de material de almoxarifado – 7 (sete) maiores unidades IFPR

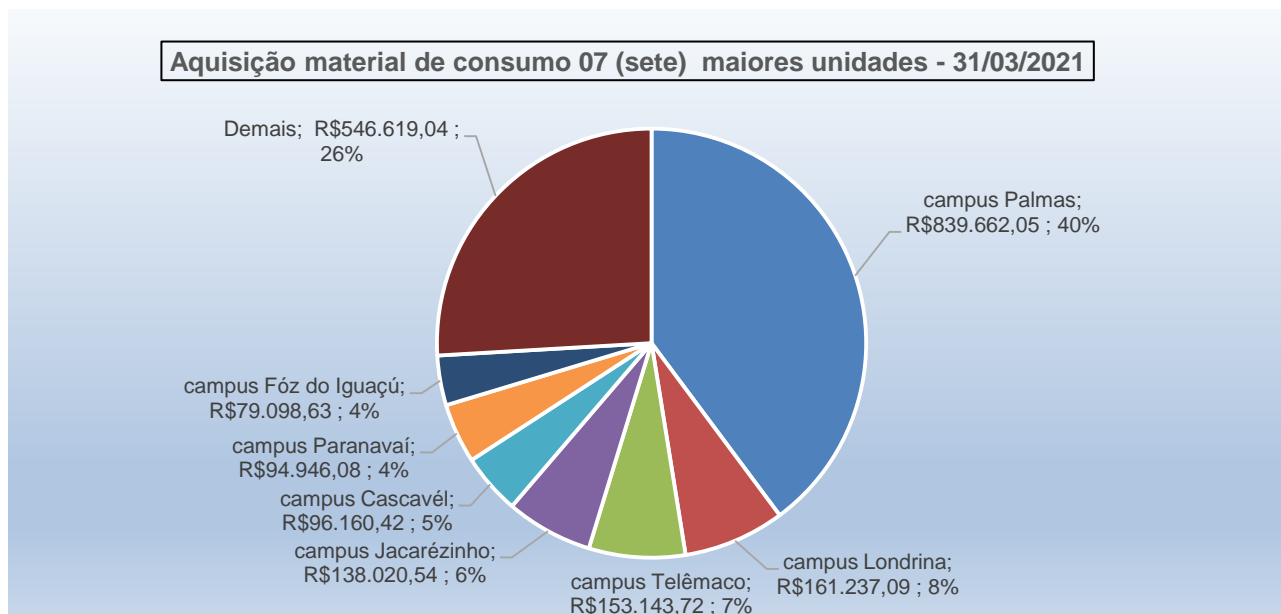

Fonte: SIAFI

8.4 Imobilizado

O imobilizado do IFPR é composto pelos bens móveis e imóveis.

Estes são reconhecidos inicialmente com base no valor de aquisição, construção ou produção. Após o reconhecimento inicial, ficam sujeitos à depreciação, amortização ou exaustão, bem como redução ao valor recuperável e reavaliação.

No entanto, cabe destacar, o procedimento de reavaliação bem como de redução ao valor recuperável no IFPR ainda não está implantado face às limitações do atual sistema de controle analítico dos bens (principalmente bens móveis), o qual, por decisão da alta gestão do órgão, está em fase de transição para adoção de um novo sistema (SIADS). Não obstante isso, a Diretoria de Contabilidade e Finanças e a Coordenação de Contabilidade, em conjunto com a Diretoria e materiais, almoxarifado e patrimônio – DMASP, iniciaram em 2021 as tratativas para a implantação dos controles de reavaliação de bens móveis e imóveis, sendo bens imóveis conforme processo SEI 23411.012903/2020-59.

Os gastos posteriores à aquisição, construção ou produção são incorporados ao valor do imobilizado desde que tais gastos aumentem a vida útil do bem e sejam capazes de gerar benefícios econômicos futuros.

Se os gastos não gerarem tais benefícios, são reconhecidos diretamente como variações patrimoniais diminutivas (VPD) do período.

Findo o 1º trimestre de 2.021, o IFPR apresentou saldo (em valores líquidos) de **R\$ 534.465.074,95** relacionados ao imobilizado.

A tabela a seguir, apresenta a composição do Subgrupo Imobilizado.

Tabela : 5 Imobilizado – composição – em R\$

	31/03/2021	30/12/2020	AH(%)
Bens Móveis (V = I - II)	115.523.522,11	111.877.119,88	3,26
Valor Bruto Contábil (I)	156.078.312,80	148.983.770,66	4,76
Bens não localizados	659.399,62	2.628.155,48	-74,91
(-) Depreciação/Amortização/Exaustão Acum. de Bens Móveis (II)	-41.214.190,28	-39.734.806,26	3,72
Bens Imóveis (VI = III - IV)	418.941.552,80	416.001.640,14	0,71
Valor Bruto Contábil (III)	422.296.293,10	419.314.053,76	0,71
(-) Depreciação/Amortização/Exaustão Acum. de Bens Imóveis (IV)	-3.354.740,29	-3.312.413,62	1,28
Total Líquido (VII = V + VI)	534.465.074,95	527.878.760,02	1,25

Fonte: SIAFI

Em atendimento ao disposto na norma contábil específica da Secretaria do Tesouro Nacional (STN) denominada ‘macrofunção 02.03.30 (item 20) e, tendo por suporte documental o relatório de comissões especiais de inventário devidamente instruído em processos administrativos específicos e, conforme a tabela acima evidencia, o órgão realizou ajustes de reclassificação de bens móveis não localizados por ocasião do inventário para a denominada conta transitória “**Bens Não Localizados**” referente as unidades: Reitoria, Campus União da Vitória, Campus Telêmaco Borba e Campus Jacarezinho (veja também tabela – ‘SalDOS de bens móveis e imóveis por unidade IFPR). Tais saldos foram parcialmente reclassificados (reincorporados) neste **1º trimestre de 2.021** por ocasião do encerramento de apuração de responsabilidades conduzidos por seus respectivos gestores. A tabela mostra que praticamente **75%** (setenta e cinco) por cento dos bens transferidos para a conta contábil de bens em processo de localização ao término do exercício contábil de 2.020, retornaram as suas contas de origem por terem sido localizados pela comissão inventariante. Veja maiores detalhes nas notas explicativas da DVP em ‘Valorização de Ativos e Desincorporação de Passivos’.

Bens móveis: Os bens móveis representam **21,61%** do total líquido do imobilizado.

A variação horizontal positiva em **3,26 %**, ou seja, aumento de **R\$ 3.646.402,23** no valor bruto contábil decorre da política de investimentos em aquisição de bens móveis planejada em orçamento de exercícios anteriores. Veja nota explicativa da DFC quanto aos desembolsos com investimentos e a evidenciação dos pagamentos por compromissos assumidos em exercícios anteriores.

A tabela a seguir detalha a composição dos bens móveis.

Tabela : 6 Bens móveis – composição - em R\$

	31/03/2021	31/12/2020	AH (%)	AV (%) -03/2021
Máquinas, aparelhos, equipamentos e ferramentas	53.788.939,07	51.626.736,86	4,19	46,56
Material Cultural, educacional e de comunicação	36.952.350,38	36.378.141,50	1,58	31,99
Bens de informática	33.971.830,10	31.173.608,21	8,98	29,41
Móveis e utensílios	26.694.679,65	25.616.978,21	4,21	23,11
Demais bens móveis	3.515.614,18	5.352.877,98	-34,32	3,04
Veículos	1.820.410,15	1.463.583,38	24,38	1,58
Subtotal	156.743.823,53	151.611.926,14	3,38	
(-) Depreciação acumulada bens móveis	-41214190,28	-39.734.806,26	3,72	
Total	115.529.633,25	111.877.119,88	3,26	

Fonte: SIAFI

Os bens móveis do campus: Capanema, Jaguariaíva, União da Vitória, Pinhais, Pitanga, Colombo, Curitiba (a partir de janeiro/2019) e Reitoria, ainda não estão submetidos ao reconhecimento da depreciação



INSTITUTO FEDERAL

Paraná



Ministério da Educação

em razão de limitações técnicas no atual sistema de controle patrimonial do órgão. A alta gestão decidiu por adotar um novo sistema de controle patrimonial analítico (SIADS), cuja implantação encontra-se em andamento, o que permitirá apurar e reconhecer a depreciação acumulada da totalidade das unidades.

A unidade Campus Paranaguá, por não ter concluído os procedimentos de inventário físico de exercícios anteriores, bem como os encaminhamentos para a Setorial de Órgão para fins das respectivas transferências de saldos contábeis no sistema SIAFI, também ainda não está submetido ao procedimento de depreciação. A unidade realizou somente neste início de exercício de 2021, o encaminhamento à Coordenação de Contabilidade de Órgão de relatório (planilha) com indicação dos bens móveis a serem analisados e, se for o caso, transferidos contabilmente da Reitoria para aquela unidade. Buscando desta forma a conciliação de saldos entre sistemas analítico (SIPAC) e contábil (SIAFI).

Dentre o subgrupo –Material Cultural, educacional e de comunicação, destaca-se a conta **Coleções e materiais bibliográficos** cujo saldo findo ao término do 1º trimestre de 2.021 totalizava **R\$ 19.796.493,12**.

Por possuir os atributos de relevância e materialidade, cabe ressaltar que as Coleções e materiais bibliográficos até o momento não estão submetidos ao procedimento de depreciação em razão de adequação de saldos e conciliação com o sistema de controle analítico de todo acervo através de força tarefa de comissão instituída na entidade.

A tabela a seguir demonstra os saldos de Coleções e materiais bibliográficos por unidade IFPR.

Tabela : 7 Coleções e materiais bibliográficos – saldos por unidades IFPR – em R\$

UNIDADE	31/03/2021	31/12/2020	AH (%)	AV (%) - 12/2020
Reitoria	5.632.122,62	5.689.547,22	-1,01	28,45
Campus Palmas	2.972.731,39	2.972.731,39	0,00	15,02
Campus Curitiba	1.858.722,74	1.849.396,45	0,50	9,39
Campus Londrina	856.779,04	851.960,19	0,57	4,33
Campus Umuarama	929.147,46	929.147,46	0,00	4,69
Campus Paranaguá	987.374,78	978.679,38	0,89	4,99
Campus Telêmaco Borba	886.481,38	850.503,12	4,23	4,48
Campus Campo Largo	857.499,53	819.849,78	4,59	4,33
Campus Irati	769.120,65	768.277,22	0,11	3,89
Campus Assis Chateaubriand	737.168,86	737.168,86	0,00	3,72
Campus Paranavaí	767.604,57	764.688,57	0,38	3,88
Campus Foz do Iguaçu	660.523,29	659.300,10	0,19	3,34
Campus Ivaiporã	617.638,36	617.638,36	0,00	3,12
Camus Jacarezinho	654.216,09	609.336,98	7,37	3,30
Campus Cascavel	424.946,62	424.946,62	0,00	2,15
Campus Pinhais	2.664,34	439,8	505,81	0,01
Campus Pitanga	31.772,23	1.246,99	2447,91	0,16
Capanema	59.802,05	0,00	100,00	0,30
Colombo	42.679,04	0,00	100,00	0,22
Campus União da Vitória	47.498,08	657	7129,54	0,24
TOTAL	19.796.493,12	19.525.515,49	1,39	100,00

Fonte: SIAFI

Bens imóveis

Os Bens Imóveis do IFPR ao término do 1º trimestre de 2.021 totalizavam (em valores líquidos) **R\$ 419.108.014,69** e estão distribuídos em diversas contas contábeis, conforme demonstrado na tabela a seguir:

PRO REITORIA DE ADMINISTRAÇÃO

Rua Voluntários da Pátria, 475 - 20º Andar - Ed. ASA – Centro – Curitiba/PR

(41) 3888-4885

Tabela : 8 Bens imóveis – composição – em R\$

	31/03/2021	31/12/2020	AH(%)	AV(%)- 12/2020
Imóveis de uso educacional	370.122.839,45	368.607.946,00	0,41	88,31
Obras em andamento	50.275.279,59	48.641.471,52	3,36	12,00
Terrenos/glebas	1.572.143,71	1.572.143,71	0,00	0,38
Estudos e projetos	207.635,84	207.635,84	0,00	0,05
Outros bens imóveis não registrados no spiunet	166.462,15	166.462,15	0,00	0,04
Instalações	118.394,54	118.394,54	0,00	0,03
Subtotal	422.462.755,28	419.314.053,76	0,75	100,80
(-) Depreciação acum. Bens imóveis	-3.354.740,59	-3.312.413,62	1,28	
Total	419.108.014,69	416.001.640,14	0,746721707	

Fonte: SIAFI

De acordo com a tabela acima, os bens de uso educacional correspondem a **88,31%** de todos os bens imóveis, perfazendo o montante (em valores brutos) de **R\$ 370.122.839,45**.

Em síntese, bens de uso educacional são aqueles constituídos de edifícios construídos para as atividades de ensino, pesquisa e extensão dos Campi do IFPR.

O valor representativo de terrenos/glebas, ou seja, **R\$ 1.572.143,71**, refere-se ao reconhecimento contábil de terreno utilizado para estacionamento do Campus Curitiba do Instituto Federal do Paraná localizado na Avenida Dario Lopes dos Santos, nº 220 – Bairro Rebouças – Curitiba/PR, conforme atualização no cadastro do sistema Spiunet¹.

Os valores inerentes ao reconhecimento da depreciação relativa aos bens imóveis são calculados pela Superintendência de Patrimônio da União (SPU) e efetivamente lançados pela Coordenação Geral de Contabilidade da União (STN).

O valor depreciado dos bens imóveis do IFPR é apurado mensalmente e automaticamente pelo sistema SPIUnet sobre o valor depreciável da aquisição, utilizando-se para tanto o **Método da Parábola de Kuentzle** e a depreciação é iniciada no mesmo dia que o bem está em condições de uso.

A vida útil é definida com base na informação do laudo de avaliação específico ou, na sua ausência, por parâmetros predefinidos pela SPU, segundo a natureza e características dos bens imóveis.

Nos casos de bens reavaliados, independentemente do fundamento, a depreciação acumulada é zerada e reiniciada a partir do novo valor.

Por fim, quanto ao grupo imobilizado, conforme apontamento em Nota Explicativa da DVP no tocante ao subgrupo ‘outras transferências e delegações recebidas’ e ‘Transferências e Delegações Concedidas’ foram efetuadas transferências de bens de almoxarifado, bens móveis, obras em andamento e bens imóveis de uso educacional da Reitoria para os campi, em atendimento a portaria 758/2020, a qual instituiu no órgão comissão cujo objetivo é a regularização dos bens imóveis e obras em andamento do IFPR. Bem como atendimento a Portaria Conjunta ME nº 38/2020 que trata do levantamento de ocupações dos bens de uso especial da União

A Coordenação de contabilidade CCONT, em conjunto com a Diretoria de Contabilidade e Finanças, promoverá durante o exercício de 2.021 a transferência do saldo remanescente de obras em andamento hoje na UGE 158009, para as respectivas unidades, bem como solicitará a imediata baixa desta conta para

¹ SPIUNET – Sistema de controle analítico dos bens imóveis do Governo Federal.

**INSTITUTO FEDERAL**

Paraná

posterior incorporação a conta de bens imóveis de uso educacional.



Ministério da Educação

A tabela a seguir demonstra os saldos de bens móveis e imóveis por unidade IFPR.

Tabela : 9 Saldo de bens móveis e imóveis por unidade IFPR - composição em R\$

Unidade	Grupo de bens	31/03/2021
Campus Assis Chateaubriand	Bens Móveis	4.929.003,78
	(-) Depreciação Acum. de Bens Móveis	-2.083.497,99
	Bens Imóveis	11.577.141,13
	(-) Depreciação Acum. de Bens Imóveis	-85.040,78
Campus Campo Largo	Bens Móveis	7.169.638,33
	(-) Depreciação Acum. de Bens Móveis	-3.576.688,33
	Bens Imóveis	27.825.778,23
	(-) Depreciação Acum. de Bens Imóveis	-124.045,61
Campus Cascavel	Bens Móveis	5.371.465,86
	(-) Depreciação Acum. de Bens Móveis	-2.083.490,81
	Bens Imóveis	18.179.058,69
	(-) Depreciação Acum. de Bens Imóveis	-129.209,96
Campus Irati	Bens Móveis	3.955.532,13
	(-) Depreciação Acum. de Bens Móveis	-1.202.816,29
	Bens Imóveis	11.149.095,65
	(-) Depreciação Acum. de Bens Imóveis	-61.049,85
Campus Ivaiporã	Bens Móveis	6.881.952,77
	(-) Depreciação Acum. de Bens Móveis	-2.497.313,41
	Bens Imóveis	13.399.999,52
	(-) Depreciação Acum. de Bens Imóveis	-75.526,82
Campus Palmas	Bens Móveis	12.967.753,80
	(-) Depreciação Acum. de Bens Móveis	-3.964.687,78
	Bens Imóveis	24.419.243,80
	(-) Depreciação Acum. de Bens Imóveis	-126.385,88
Campus Londrina	Bens Móveis	8.053.955,20
	(-) Depreciação Acum. de Bens Móveis	-2.633.734,54
	Bens Imóveis	24.756.818,40
	(-) Depreciação Acum. de Bens Imóveis	-97.578,91
Campus Pinhais	Bens Móveis	2.543.515,32
	(-) Depreciação Acum. de Bens Móveis	
	Bens Imóveis	11.256.615,44
	(-) Depreciação Acum. de Bens Imóveis	-1.684,06
Campus Capanema	Bens Móveis	3.634.504,70
	(-) Depreciação Acum. de Bens Móveis	-1.207,36
	Bens Imóveis	17.054.587,57
	(-) Depreciação Acum. de Bens Imóveis	-3.033,70
Campus Jaguariaíva	Bens Móveis	1.254.809,37
	(-) Depreciação Acum. de Bens Móveis	
	Bens Imóveis	5.197.542,88
	(-) Depreciação Acum. de Bens Imóveis	-1.796,57
Campus Pitanga	Bens Móveis	1.309.620,37
	(-) Depreciação Acum. de Bens Móveis	-652,87
	Bens Imóveis	5.152.397,22
	(-) Depreciação Acum. de Bens Imóveis	-1.748,56
Campus União da Vitória	Bens Móveis	2.233.195,39
	(-) Depreciação Acum. de Bens Móveis	0
	Bens Imóveis	5.570.889,19

PRO REITORIA DE ADMINISTRAÇÃO

Rua Voluntários da Pátria, 475 - 20º Andar - Ed. ASA - Centro - Curitiba/PR

(41) 3888-4885



		(-) Depreciação Acum. de Bens Imóveis
	Bens não localizados	3.277,53
	Bens Móveis	2.298.022,27
Campus Colombo	Depreciação/Amortização/Exaustão Acum. de Bens Móveis	
	Bens Imóveis	11.597.458,00
	(-) Depr./Amortização/Exaustão Acum. de Bens Imóveis	-583,86
	Bens não localizados	506.252,51
Reitoria	Bens Móveis	32.673.284,61
	Depreciação/Amortização/Exaustão Acum. de Bens Móveis	-114.728,30
	Bens Imóveis	46.917.559,64
	(-) Depr./Amortização/Exaustão Acum. de Bens Imóveis	-1.483.371,37
Campus Curitiba	Bens Móveis	16.002.513,97
	Depreciação/Amortização/Exaustão Acum. de Bens Móveis	-4.533.028,34
	Bens Imóveis	61.411.718,27
	(-) Depr./Amortização/Exaustão Acum. de Bens Imóveis	-264.002,34
Campus Foz do Iguaçu	Bens Móveis	5.373.976,54
	Depreciação/Amortização/Exaustão Acum. de Bens Móveis	-2.318.677,26
	Bens Imóveis	36.984.390,00
	(-) Depr./Amortização/Exaustão Acum. de Bens Imóveis	-245.018,80
Campus Paranaguá	Bens Móveis	3.550.505,48
	Depreciação/Amortização/Exaustão Acum. de Bens Móveis	-10.269,96
	Bens Imóveis	16.573.348,91
	(-) Depr./Amortização/Exaustão Acum. de Bens Imóveis	-105.077,63
Campus Paranavaí	Bens Móveis	9.036.085,54
	Depreciação/Amortização/Exaustão Acum. de Bens Móveis	-3.989.921,90
	Bens Imóveis	16.404.234,12
	(-) Depr./Amortização/Exaustão Acum. de Bens Imóveis	-120.761,57
Campus Telêmaco Borba	Bens Móveis	11.333.501,40
	Depreciação/Amortização/Exaustão Acum. de Bens Móveis	-5.877.624,14
	Bens Imóveis	16.648.161,53
	(-) Depr./Amortização/Exaustão Acum. de Bens Imóveis	-129.674,02
Campus Jacarezinho	Bens não localizados	7.627,43
	Bens Móveis	7.038.837,36
	Depreciação/Amortização/Exaustão Acum. de Bens Móveis	-3.281.988,08
	Bens Imóveis	16.648.161,53
Campus Umuarama	(-) Depr./Amortização/Exaustão Acum. de Bens Imóveis	-129.674,02
	Bens não localizados	2.881,63
	Bens Móveis	8.466.638,58
	Depreciação/Amortização/Exaustão Acum. de Bens Móveis	-3.043.862,92
	Bens Imóveis	23.440.629,14
	(-) Depr./Amortização/Exaustão Acum. de Bens Imóveis	-176.965,22
Total		534.465.074,65

Fonte: SIAFI

8.5 Fornecedores e Credores Nacionais

O 1º trimestre de 2021, ao seu término, apresentou saldo de **R\$ 8.113.361,49** relacionados a fornecedores e contas a pagar.

A representação percentual no passivo circulante do órgão deste subgrupo é de **7,29%**. A totalidade dos compromissos com fornecedores e credores nacionais é de exigibilidade de curto prazo.

Na tabela a seguir, é demonstrado os **25 (vinte e cinco)** maiores credores na data de **31/03/2021**, que representam **62,33%** do total de fornecedores e contas a pagar.

Tabela : 10 Fornecedores a pagar – composição - em R\$

CNPJ	FORNECEDOR	NATUREZA DO CONTRATO	31/03/2021	AV%
03229363000191	Betron Tecnologia em Segurança Ltda	Serviços (Segurança)	728.067,46	8,97
24996769000170	Buhring Construções Eireli	Obras/serviços de engenharia	398.809,77	4,92
01756239000159	CR Obras da Construção Ltda	Obras/serviços de engenharia	373.914,69	4,61
28860614000162	Rumo Construção e Gerenciamento Ltda	Obras/serviços de engenharia	314.273,45	3,87
04602789000101	Daten Tecnologia Ltda	Aquisição de bens (TIC)	296.685,48	3,66
10783598000196	Lincoln Fernando Machado de Souza	Aquisição de bens/materiais	277.066,28	3,41
79283065000303	Orbenk Administração e Serviços Ltda	Serviços (Téc./apoio)	264.973,52	3,27
27389868000181	JBBS Construção Civil Ltda	Obras/serviços de engenharia	263.036,62	3,24
89237911028908	Global Distribuição de Bens de Consumo Ltda	Aquisição de bens/materiais	260.644,86	3,21
31191217000150	Advanced City Ind. E Comércio de Equipam Eireli	Aquisição de bens/materiais	209.945,88	2,59
27448432000116	Helen Paula Caitana Dias Eireli	Aquisição de bens/materiais	130.773,95	1,61
31506155000128	VH Engenharia Eireli	Obras/serviços de engenharia	129.521,55	1,60
04959902000100	Eden Prestadora de Serviços de Limpeza - Eireli	Serviços (limpeza)	126.484,82	1,56
04867480000143	Construtora Engenharia e Incorporadora São Tomás Ltda	Obras/serviços de engenharia	126.110,43	1,55
04368898000106	Copel Distribuição S.A.	Serviços (internet)	123.516,11	1,52
07275203000130	Engefap Edificações Ltda	Obras/serviços de engenharia	121.876,21	1,50
11319557000378	Dentek Ar Condicionado Ltda	Aquisição de bens/materiais	119.193,91	1,47
24216694000167	D A C Pontes Eireli	Obras/serviços de engenharia	115.652,37	1,43
14298258000120	Head Engenharia Ltda	Obras/serviços de engenharia	114.682,26	1,41
08014804000151	Laerdal Medical Import e Comércio de Produtos Médicos	Aquisição de bens/materiais	110.343,80	1,36
04970088000125	Planservice Terceirização de Serviços - Eireli	Serviços (apoio operac./adm)	105.396,96	1,30
04937243000101	Olympus Optical do Brasil Ltda	Aquisição de bens/materiais	91.277,24	1,13
07110365000118	Geocenter Comércio de Equip. Ópticos Eletrônicos	Aquisição de bens/materiais	90.360,00	1,11
04457561000175	Rodroli Serviços Eireli	Serviços (limpeza)	83.262,21	1,03
11301568000169	Setta - Serviços Terceirizados Ltda	Serviços (limpeza)	81.518,17	1,00
	Demais fornecedores	Diversos	3.055.973,49	37,67
Total			8.113.361,49	100,00

Fonte: SIAFI

8.6 Demais Obrigações a Curto Prazo

O grupo Demais obrigações a curto prazo compreende as indenizações, restituições e compensações; diárias a pagar; incentivos a educação, cultura; e outras obrigações a curto prazo.

A tabela a seguir demonstra sua composição por subgrupos.

Tabela : 11 - Demais obrigações de curto prazo - composição - em R\$

	31/03/2021	31/12/2020	AH(%)	AV(%) - 03/2021
Outras obrigações a curto prazo - INTRA OFSS	60.875.453,37	59.736.797,73	1,91	95,33
Valores restituíveis consolidação	2.763.437,58	2.210.598,02	25,01	4,33
Outras obrigações a curto prazo - consolidação	219.452,22	192.545,02	13,97	0,34
Total	63.858.343,17	62.139.940,77	2,77	100,00

Fonte: SIAFI

O item de maior representação do grupo, Outras Obrigações a Curto Prazo – Intra OFSS - que corresponde a **95,33%** - com o significativo valor de **R\$ 60.875.453,37** findo o 1º trimestre de 2021, se refere a **Transferências Financeiras a comprovar**, relativo ao reconhecimento de passivo no IFPR (e ativo no órgão repassador) em razão de Termos/acordos de Execução Descentralizada (TED) firmados entre o IFPR e outros órgãos da administração pública federal, e que ainda permanecem aguardando a respectiva prestação de contas e respectiva baixa contábil.

Cabe destacar que tais reconhecimentos de passivos foram efetivados em janeiro de 2019 pela Setorial de Órgão Superior (MEC), pelo valor inicial de **R\$ 42.772.164,54**.

Os valores restituíveis no montante de **R\$ 2.763.437,58** referem-se a valores de terceiros os quais o IFPR figura apenas como fiel depositário, tais como: pensão alimentícia, depósitos em caução garantias, retenções diversas (sindicatos, previdenciárias, associações, planos de seguros, etc..) e, ainda, empréstimos e financiamentos consignados em folha de pagamento. Este último representando o maior valor nominal do subgrupo em **R\$ 1.675.980,26**, ou seja, **60,65%** do total.

Quanto ao sub grupo, **Outras obrigações a curto prazo-Consolidação** com variação horizontal de **13,97%** , neste se destaca a conta precatórios de terceiros (alimentares) reconhecidos pelo Tribunal Regional Federal 4ª Região **54,87%** do sub grupo, ou seja, **R\$ 120.424,93**. Os demais recursos correspondem majoritariamente aos valores direcionados para pagamentos de bolsas estudantis de diversos programas instituídos no âmbito do IFPR.

8.7 Atos Potenciais Ativos

As Garantias e Contragarantias recebidas a executar ao término do 1º trimestre de 2021 totalizam **R\$ 5.942.607,81**.

A tabela a seguir detalha sua composição.

Tabela : 12 Garantias e contragarantias recebidas a executar – composição – em R\$

	31/03/2021	31/12/2020	AH(%)	AV(%) - 03/2021
Seguros garantia a executar	5.625.743,30	4.740.513,10	18,67	94,67
Fianças a executar	316.864,51	316.864,51	-	5,33
Total	5.942.607,81	5.057.377,61	17,50	100,00

Fonte: SIAFI

A tabela acima demonstra que **94,67%** das garantias reconhecidas correspondem às apólices de seguros contratados. O oscilação positiva (aumento) horizontal em **18,67%** decorre especialmente da contratação no exercício de 2021 de obras/instalações (Campus Capanema, Colombo, Foz do Iguaçu, Paranavaí e Umuarama) e aquisição de Gerador de energia solar fotovoltaico (Campus Paranavaí).

A tabela a seguir demonstra as 10 (dez) maiores garantias (seguros/fianças) reconhecidas em atos potenciais ativos, as quais representam **71,90%** do total.

Tabela : 13 Maiores seguros garantias – composição – em R\$

Conta Corrente		31/03/2021	AV(%)
22310018000122	Mtec Energia Eireli	1.328.108,49	22,35
03229363000191	Betron Tecnologia em Segurança Ltda	681.718,29	11,47
14298258000120	Head Engenharia Ltda	391.094,48	6,58
07382337000150	Kumer Engenharia e Cosntruções - Eireli	390.857,44	6,58
23878066000184	Torres Novas Construtora Eireli	300.078,08	5,05
79283065000303	Orbenk Adm e Serviços Ltda	282.892,85	4,76
04970088000125	Planservice Terceirização de Serviços - Eireli	264.656,57	4,45
11017341000196	Odrepsb Pr Limpreza e Serviços Especiais Ltda	240.708,73	4,05
24996769000170	Buhring Construções Eireli	231.596,94	3,90
05095582000150	Interativa Soluções em Impressão Eireli	161.110,15	2,71
Outros	Outros	1.669.785,79	28,10
Total		5.942.607,81	100,00

Fonte: SIAFI

Cabe destacar que neste 1º trimestre de 2021, foram realizados ajustes de baixas de saldos de garantias em razão de expiração de vigência contratual, cujo valor alcançou o total de **R\$ 207.143,61**. A figura a seguir demonstra as unidades e seus respectivos valores de ajustes por baixas de saldos de garantias/fianças:

Figura 5 Baixa de saldos de garantias e fianças

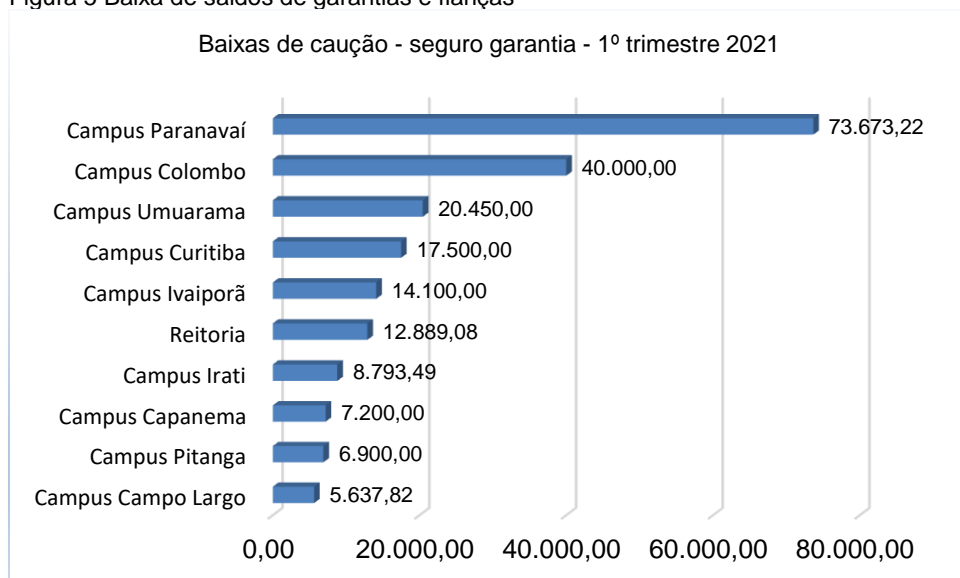

Fonte: SIAFI

8.8 Atos Potenciais Passivos

Obrigações Contratuais a executar

Ao término do 1º trimestre de 2021, o IFPR possuía saldo de **R\$ 72.613.851,50** relacionados a

PRO REITORIA DE ADMINISTRAÇÃO

Rua Voluntários da Pátria, 475 - 20º Andar - Ed. ASA – Centro – Curitiba/PR

(41) **3888-4885**



INSTITUTO FEDERAL

Paraná



Ministério da Educação

obrigações contratuais, cujas parcelas dos respectivos contratos serão executadas nos próximos períodos. No entanto, é preciso ressaltar que, ainda estão em andamento na instituição relevantes ajustes contábeis de saldos nas contas de controles de atos potenciais passivos.

As obrigações contratuais relacionadas a serviços representam a grande maioria (**92,42%**) do total das obrigações assumidas pelo IFPR, em razão de contratos de grande vulto relacionados às obras em andamento, serviços terceirizados (limpeza/segurança), bem como aquisição de bens de tecnologia/comunicação.

A tabela a seguir detalha a composição das obrigações contratuais findo o 1º trimestre de 2021.

Tabela : 14 Obrigações contratuais a executar – composição – em R\$

	31/03/2021	31/12/2020	AH(%)	AV(%) - 03/2021
Contratos de serviços em execução	67.108.485,36	71.370.598,99	(5,97)	92,42
Contratos de alugueis em execução	1.863.288,45	1.871.259,85	(0,43)	2,57
Contratos de fornec de bens em execução	3.569.602,95	2.951.295,58	20,95	4,92
Contratos de seguros em execução	72.474,74	78.916,74	(8,16)	0,10
Total	72.613.851,50	76.272.071,16	(4,80)	100,00

Fonte: SIAFI

A variação horizontal positiva em **20,95%** relativa aos contratos de fornecimento de bens em execução, decorre especialmente da assunção de novos contratos relacionados à aquisição de acervos bibliográficos e bens de tecnologia da informação/comunicação (TIC).

A tabela a seguir relaciona os 25 (vinte e cinco) maiores contratos, os quais representam **70,22%** dos atos potenciais passivos reconhecidos no órgão.

Tabela : 15 Obrigações contratuais por contratado – composição – em R\$

CONTRATADO	31/03/2021	AV(%)
Betron Tecnologia em Segurança	9.362.431,33	12,89
Head Engenharia	5.674.138,40	7,81
Engefap Edificações	5.093.214,26	7,01
Ordenk Administração e Serviços	3.230.864,39	4,45
Torres Novas Construtora	3.020.307,02	4,16
Interativa Soluções	2.463.833,06	3,39
Claro S.A	2.375.967,79	3,27
Abel Sgarioni Engenharia	2.353.311,88	3,24
Mtec Energia	1.703.594,36	2,35
D A C Pontes Eireli	1.565.801,11	2,16
Construtora São Tomas	1.394.135,78	1,92
Mkdois Serviços de Engenharia	1.335.000,52	1,84
Trans Isaak Turismo	1.198.546,49	1,65
Compwire Informática Ltda	1.117.999,00	1,54
Webtrip Agência	1.013.435,47	1,40
Diversos	29.711.270,64	40,92
Total	72.613.851,50	100,00

Fonte: SIAFI

9 NOTAS EXPLICATIVA À DEMONSTRAÇÃO DAS VARIAÇÕES PATRIMONIAIS (DVP)

Segundo o Manual de Contabilidade Aplicado ao Setor Público – MCASP 8ª Edição – capítulo V, a DVP (Demonstração das Variações Patrimoniais) evidencia as alterações ocorridas no patrimônio do órgão, resultantes ou independentes da execução orçamentária e demonstra o resultado patrimonial do exercício. O resultado final apurado no período, através da confrontação entre as variações aumentativas e diminutivas resultam em superávit ou déficit. Em suma, a DVP demonstra e evidencia a contrapartida (aumentativa ou diminutiva) dos registros realizados no Balanço Patrimonial, sendo exceção os fatos permutativos e os ajustes de exercícios anteriores, que tem como contrapartida o Patrimônio Líquido, sem transitar pelo resultado.

9.1 Exploração e vendas de bens, serviços e direitos

Tabela 16: Exploração de bens e serviços

UNIDADE/CAMPUS	INGRESSO DE RECURSO PROPRIO	2021	2020	AH%	AV%
Campus Irati	Taxa de uso de imóveis		515,16	-100,00	0,00
campus Palmas	Taxa de uso de imóveis	4.332,00		100,00	37,59
Campus Londrina	Taxa de uso de imóveis		828,57	-100,00	0,00
	Taxa de uso de imóveis	0,00	3.838,54	-100,00	0,00
Reitoria	Taxa de inscrição em concurso publico	5.452,00	12.325,10	-55,77	47,31
	Intra-taxa de ocupação de imóveis	1.740,00		100,00	15,10
campus Paranaguá	Taxa de uso de imóveis		688,53	-100,00	0,00
TOTAIS		11.524,00	18.195,90	-	36,67

Fonte: SIAFI

Os valores reconhecidos se referem a receitas com arrecadação própria de taxa de uso de imóveis, taxa de inscrição em processos seletivos e taxas de inscrição em concursos públicos, sendo que a contrapartida desses valores é a conta caixa e equivalentes de caixa do Balanço Patrimonial. A tabela a seguir demonstra a composição do grupo.

A variação patrimonial aumentativa decorrente da exploração de bens e serviços se refere ao aspecto patrimonial e equivale ao ingresso de receita própria no regime orçamentário. Desta forma, considerando o quadro acima, verifica-se que o maior volume de recurso auferido pelo IFPR até o término do 1º trimestre de 2021 está concentrado na Reitoria com **62,41%** dos ingressos de receita própria.

Dentre as receitas, as taxas de inscrição no vestibular, correspondem a **47,31%** do total, sendo complementadas pelas receitas oriundas das taxas de ocupação relativa ao aluguel de cantina do campus palmas com **37,59%**. Nos demais campi não houve ocorrência de arrecadação desses alugueis devido ao regime de home office implementado.

9.2 Remuneração de depósitos bancários

Tabela 17 Tabela: Remuneração de depósitos bancários

REMUNERAÇÃO DE DESPÓSITOS BANCÁRIOS					
UNIDADE/CAMPUS	2021	2020	AH%	AV%	
Campus Londrina	334,47		100,00	4,30	
Reitoria	6.545,13	5.508,61	18,82	84,15	

**INSTITUTO FEDERAL**

Paraná

Campus Paranaguá

Campus Paranaíba



Ministério da Educação

898,65 350,88 156,11 11,55

86,18 -100,00 0,00

TOTAIS**7.778,25****5.945,67****30,82****100,00**

Fonte: SIAFI

As remunerações de depósitos bancários e aplicações financeiras decorrem da aplicação de recursos em bancos referentes a convênios, bem como de valores oriundos das taxas de ocupação (alugueis) e os originados pela cobrança de taxa de inscrição em vestibular, gerando assim rendimento até que se realize a utilização efetiva nas ações previamente planejadas pelos gestores.

Dessa forma, no 1º (1º) trimestre de 2021, constatou-se um aumento de **30,82%** em relação ao mesmo período do exercício anterior, totalizando **R\$ 7.778,25** comparativamente a **R\$ 5.945,67**. Essa situação ocorreu devido ao recebimento da 2ª (segunda) parcela do **convênio 002/2020** firmado com Fundação Araucária, bem como a parcela única do **convênio 017/2020** também celebrado com a Fundação Araucária. Do montante de rendimentos de aplicações **64,31%** se refere a rendimento de convênio, ou seja, **R\$ 5.001,90**. Sendo os outros **35,69%** formando pela aplicação de recursos próprios.

9.3 Transferências e delegações recebidas

Tabela 18 Tabela: Transferências e Delegações recebidas

	2021	2020	AH%	AV%
	106.106.357,28	110.088.989,81	-3,62	96,00
	78.545,10	251.291,00	-68,74	0,07
	4.347.511,45	573.319,84	658,30	3,93
TOTAIS	110.532.413,83	110.913.600,65	-0,34	100,00

Fonte: SIAFI

Este subgrupo de contas é composto basicamente por recebimento de transferências de recursos decorrentes da setorial financeira, ou seja, os repasses do MEC, após solicitação por meio de programação, bem como recebimentos de transferências voluntárias (convênios), e ainda, as doações de bens de pessoa física ou jurídica não integrante da mesma estrutura de governo e da transferência de bens móveis entre unidades.

Os recursos vindos do governo federal para pagamentos dos gastos do IFPR montaram em **96%**, seguidos dos bens recebidos em doação ou transferências referente a **3,93%**. Os convênios representam **0,07%** do total de ingressos. Essa distribuição percentual da origem das transferências destaca a dependência do IFPR em relação aos repasses do MEC. Sendo justificada por não possuir a natureza essencialmente arrecadatória.

9.4 Transferências intragovernamentais

Tabela 19 Tabela: Transferências intragovernamentais (do governo federal)

TIPOS DE RECURSOS RECEBIDOS	2021	2020	AH%	AV%
Repasso recebido	91.740.112,04	88.225.180,41	3,98%	86,46%
Sub-repasso recebido	859.513,32	2.308.616,64	-62,77%	0,81%
Transferências recebidas para pagamento de Restos a pagar	13.093.332,16	18.631.642,41	-29,73%	12,34%
Movimentações de saldos patrimoniais	413.399,76	923.550,35	-55,24%	0,39%
TOTAIS	106.106.357,28	110.088.989,81	-3,62%	100,00%

Fonte: SIAFI

Transferências intragovernamentais referem-se a repasses do MEC a reitoria do IFPR UGE 158009, que por sua vez, sub-repassa esses valores às 21 (vinte e uma) unidades gestoras executoras, incluindo a

PRO REITORIA DE ADMINISTRAÇÃO

Rua Voluntários da Pátria, 475 - 20º Andar - Ed. ASA - Centro - Curitiba/PR

(41) 3888-4885



própria reitoria. Percebe-se que esta é a principal fonte de entrada de recursos do órgão representando **86,46%** do total movimentações financeiras recebidas para o 1º (1º) trimestre de 2021 variando positivamente em **3,98%** em relação ao mesmo período de 2020.

9.5 Transferências Intergovernamentais (convênios)

Tabela 20 Tabela: Transferências Intergovernamentais (convênios)

TRANSFERÊNCIAS INTERGOVERNAMENTAIS	PROCESSO SEI	DATA DO RECEBIMENTO	PARCELA RECEBIDA	VALOR
Convênio 002/2020 - Fundação Araucária	23411.017867/2019-86	03/03/2021	Recebimento 2ª Parcela	48.000,00
Convênio 017/2020 - Fundação Araucária	23411.010206/2019-20	15/03/2021	Recebimento Parcela Única	30.545,10
TOTAL				78.545,10

Fonte: SIAFI

As transferências intergovernamentais tiveram uma queda de **68,74%** até o presente momento, comparativamente, ao exercício anterior. Esses recursos referem-se a recebimento de convênios firmados entre o IFPR e demais órgãos da administração pública, tendo como principal conveniente a Fundação Araucária.

Assim, o saldo das transferências intergovernamentais foi formado pelo recebimento da **2ª (segunda) parcela do convênio 002/2020** no valor de **R\$ 48.000,00** firmado com a fundação Araucária para concessão de bolsas para suprir a necessidade de profissionais especializados em laboratórios multiusuários das instituições de ensino superior e de pesquisa do estado do Paraná, e ainda pelo recebimento da **parcela única do convênio 017/2020** no valor de **R\$ 30.545,10** também celebrado com a Fundação Araucária voltado ao apoio a elaboração de projeto de empreendedorismo de alunos de graduação e pós-graduação.

9.6 Outras transferências e delegações Recebidas

Tabela 21 Tabela: Outras transferências e delegações Recebidas

UNIDADE/CAMPUS	DOAÇÕES RECEBIDAS	AV%	TRANSFERÊNCIAS RECEBIDAS	AV%
Campus Campo Largo	3.501,46	1,4649		0,0000
Campus Cascavel		0,0000	2.114,44	0,0515
Campus Irati		0,0000		0,0000
Campus Ivaiporã		0,0000	82,69	0,0020
Campus Palmas		0,0000	11.546,55	0,2810
Campus Londrina	10,00	0,0042	35.886,59	0,8735
Campus Pinhais		0,0000	14.078,97	0,3427
Campus Capanema		0,0000	128.444,04	3,1263
Campus Jaguariaiva		0,0000	44.369,18	1,0799
Campus Pitanga		0,0000	107.054,31	2,6057
Campus União Da Vitória	1.979,47	0,8281	142.936,42	3,4791
Campus Colombo		0,0000	51.753,33	1,2597
Reitoria		0,0000	3.549.734,56	86,4001
Campus Curitiba	86.955,52	36,3791	402,18	0,0098
Campus Foz Do Iguaçu		0,0000	596,99	0,0145
Campus Paranaguá	145.380,93	60,8222	82,69	0,0020
Campus Paranavaí		0,0000	4.550,00	0,1107
Campus Telêmaco Borba	1.198,73	0,5015		0,0000

**INSTITUTO FEDERAL**

Paraná

Campus Jacarezinho

0,0000

Campus Umuarama

0,0000

Total**239.026,11****100,00****Ministério da Educação**

14.852,40 0,3615

0,0000

4.108.485,34**100,000**

Fonte: SIAFI

As transferências e delegações recebidas são formadas por doações e transferências de bens. Representam 3,93% das transferências totais ao IFPR no 1º trimestre de 2021.

Dentre seu valor de **R\$ 4.347.511,45** totalizado em março/2021, apenas **5,50%** se refere a doação. O restante correspondente a **94,50%** se trata de transferência de bens móveis entre as unidades do Instituto Federal do Paraná como resultado de esforço do setor de patrimônio para regularização da localização de bens conforme inventário de 2020. Vale lembrar que para fins de consolidação das demonstrações a nível de órgão é necessários que o efeito do recebimento de determinado bem por uma unidade seja anulado pela baixa na unidade que o transferiu, aparecendo nesta como variação patrimonial diminutiva (VPD).

9.7 Valorização e ganhos com ativos e desincorporação de passivos

Tabela 22 Valorização e ganhos com ativos e desincorporação de passivos

VALORIZAÇÃO E GANHOS C/ ATIVOS E DESINCORPORAÇÃO DE PASSIVOS	2021	2020	AH%	AV%
Reavaliação de Ativos	8.314.897,80	0,00	100,00	81,95
Ganhos com Incorporação de Ativos	1.666.042,71	6.745,84	24.597,34	16,42
Ganhos com Desincorporação de Passivos	165.245,15	1.266.200,04	-86,95	1,63
Totais	10.146.185,66	1.272.945,88	697,06	100,00

Fonte: SIAFI

Em relação aos acréscimos patrimoniais decorrentes de ganhos de ativos e desincorporação de passivos, verificou-se que a reavaliação de ativos teve grande relevância no saldo em março de 2021 entre os acréscimos patrimoniais. Nela estão compreendidas a atualização do prédio sede da reitoria em vilas oficinas no valor de **R\$ 8.058.743,71** e ainda **R\$ 256.154,09** referente à construção da quadra coberta no imóvel de Astorga. Relativamente aos ganhos com incorporação de ativos contatou-se a incorporação de do valor de terrenos de **R\$ 1.640.982,71** e que fora segregado do valor total do imóvel sede do campus Campo Largo para fins depreciação, bem como o reconhecimento de ativo intangível referente a software deep freeze educacional no campus Ivaiporã no valor de **R\$ 25.060,00**.

PRO REITORIA DE ADMINISTRAÇÃO

Rua Voluntários da Pátria, 475 - 20º Andar - Ed. ASA - Centro - Curitiba/PR

(41) 3888-4885

9.8 Pessoal e Encargos

Tabela 23 : Pessoal e Encargos

PESSOAL E ENCARGOS	MAR/2021	MAR/2020	AH%	AV%
Gratificacoes	31.861.734,20	20.686.340,43	54,02	35,35
Vencimentos E Salarios	25.149.927,38	42.483.842,46	-40,80	27,90
Contribuicao Patronal Para O Rpps - Intra	13.627.972,19	12.198.794,55	11,72	15,12
Ferias - Rpps	7.408.141,90	5.431.409,38	36,39	8,22
13. Salario - Rpps	5.556.161,99	5.431.409,38	2,30	6,16
Auxilio Alimentacao	3.039.971,53	3.007.077,35	1,09	3,37
Vencimentos E Salarios	1.351.935,21	1.604.779,90	-15,76	1,50
Complementacao De Previdencia	560.564,51	475.817,73	17,81	0,62
Auxilio Creche	471.442,00	487.914,65	-3,38	0,52
Contribuicoes Previdenciarias - Inss	333.895,63	362.855,82	-7,98	0,37
Ferias - Rgps	150.634,95	119.853,55	25,68	0,17
Sentencas Judiciais - Pessoal Ativo Rpps	147.462,81	76.937,72	91,67	0,16
Abonos	129.348,30	76.441,79	69,21	0,14
Auxilio Alimentacao	128.927,00	164.536,42	-21,64	0,14
13. Salario - Rgps	112.977,35	119.853,55	-5,74	0,13
Adicionais	59.602,29	202.463,25	-70,56	0,07
Auxilio Moradia - Rpps	17.638,58	34.333,62	-48,63	0,02
Auxilio Creche	17.580,10	21.175,30	-16,98	0,02
Sentencas Judiciais - Beneficios A Pessoal	12.799,49		100,00	0,01
Adicionais	772,26	5.732,84	-86,53	0,00
Auxilio Transporte	645,13	142.663,41	-99,55	0,00
Ajuda De Custo		1.900,00	-100,00	0,00
Auxilio Transporte		11.304,27	-100,00	0,00
Indenizacoes E Restituicoes Trabalhistas		23.294,29	-100,00	0,00
Indenizacao CE 2º Art.12 Da Lei 8.745/93		37.601,77	-100,00	0,00
Auxilio A Participantes De Curso E Pes.Fis.		3.970,00	-100,00	0,00
TOTAIS	90.140.134,80	93.212.303,43	-3,30	100,00

Fonte: SIAFI

Os gastos com pessoal e encargos figura entre as variações patrimoniais diminutivas do Instituto Federal do Paraná por se tratar de quadro de pessoal lotado deste órgão. A contabilização é realizada em contas sintéticas seguindo as informações individualizadas alimentadas e extraídas em sistema analítico de gestão de pessoas SIGEPE.

Até o encerramento do 1º (1º) trimestre de 2021 corresponde a **84,95%** do total de transferências financeiras repassadas pelo MEC ao IFPR para pagamento de despesas. Assim, dos **R\$ 106.106.357,28** de ingressos intragovernamentais, **R\$ 90.140.134,80** foram para cobrir despesa com pessoal e encargos.

Dentre as espécies desse grupo, constata-se que o valor das gratificações com **35,35%** tem maior

PRO REITORIA DE ADMINISTRAÇÃO

Rua Voluntários da Pátria, 475 - 20º Andar - Ed. ASA – Centro – Curitiba/PR

(41) 3888-4885



participação na formação do montante pago do que salários com **27,90%**. E são constituídas pelas gratificações de curso (cursos voltados para aérea de atuação, pós-graduação, mestrado e doutorado), bem como pelas gratificações por exercício de atividades de confiança, e tiveram um aumento significativo de **54,02%**. Esse acréscimo pode ser explicado pelo aumento da oferta de cursos à distância, possibilitando aos servidores a realização e posterior solicitação de inclusão na remuneração.

9.9 Benefícios Previdenciários e Assistenciais

Tabela 24 Benefícios Previdenciários e Assistenciais

BENEFÍCIOS PREVIDENCIÁRIOS E ASSISTENCIAIS	2021	2020	AH%	AV%
Aposentadorias e Reformas	1.821.197,99	1.524.655,52	19,45	60,35
Pensões	89.927,17	79.272,78	13,44	2,98
Outros Benefícios Previdenciários e Assistenciais	1.106.467,14	1.096.756,60	0,89	36,67
TOTAIS	3.017.592,30	2.700.684,90	11,73	100,00

Fonte: SIAFI

Ainda considerando os decréscimos patrimoniais decorrentes de pessoal e encargos, tem-se os benefícios previdenciários e assistenciais, formado pelos valores de aposentadorias, pensões e demais benefícios aos aposentados e pensionistas.

No 1º trimestre de 2021, verificou-se um aumento de **19,45%** no valor das aposentadorias do atendimento de solicitações previamente realizados por professores e técnicos administrativos que cumpriram os requisitos conforme estatuto do servidor público federal.

Cabe destacar que os valores pagos são cobertos pelo regime próprio de previdência social que por sua vez é financiada por contribuições de servidores descontadas em folha de pagamento mensalmente.

9.10 Transferências e delegações concedidas

Tabela 25 Transferências e delegações concedidas

TRANSFERÊNCIAS E DELEGAÇÕES CONCEDIDAS	2021	2020	AH%	AV%
Transferências Intragovernamentais	7.244.680,06	10.006.756,64	- 27,60	39,82
Execução Orçamentária Delegada a Entes	4.600,18	-	100,00	0,03
Outras Transferências e Delegações Concedidas	10.943.398,10	444.971,05	2.359,35	60,15
TOTAIS	18.192.678,34	10.451.727,69	74,06	100,00

Fonte: SIAFI

As transferências e delegações concedidas compreendem as transferências concedidas da seccional financeira (reitoria) para os demais campi, e as doações e transferências de bens móveis a outras unidades.

Assim, as transferências financeiras concedidas são decréscimos no patrimônio do IFPR, representados pelos sub-repasses realizados pela reitoria para as unidades gestoras integrantes de sua estrutura de gestão. Tais transferências correspondem à programação financeira relativamente ao pagamento de fornecedores e demais credores dos Campi.

No primeiro (1º) trimestre de 2021, comparativamente ao período anterior, verificou-se uma queda de **27,60%** nas transferências do MEC para pagamento de despesas, principalmente, devido ao fato da não



liberação do orçamento (sanção do presidente da república) o que diminuiu o nível de execução orçamentária e financeira de todos os órgãos e entidades do poder público federal.

Cabe destacar que os valores das transferências realizadas pela reitoria às unidades compuseram o saldo consolidado das transferências e delegações recebidas. Assim, a apresentação das mesmas na demonstração das variações patrimoniais diminutivas ocorre para se anular o efeito da duplicação no saldo das transferências recebidas por ocasião da consolidação das demonstrações contábeis, tendo-se em vista que uma transferência recebida pela reitoria será considerada também recebida pelo campus quando o recurso for sub-repassado, sendo anulado pela variação patrimonial diminutiva que representa a transferência de recursos concedidos.

No subgrupo de "Outras transferências e delegações concedidas" no 1º trimestre de 2021, verificou-se um aumento substancial de **R\$ 10.943.398,10**. Desse valor **94,57%** se refere a atualização do valor do prédio sede da reitoria do IFPR devido a diferença que havia SPIUNET e o SIAFI.

9.11 Desvalorização e perda de ativos e incorporação de passivos

Tabela 26 Desvalorização e perda de ativos e incorporação de passivos

DESVALORIZAÇÃO E PERDA DE ATIVOS E INCORPORAÇÃO DE PASSIVOS	2021	2020	AH%	AV%
Reavaliação, Redução a Valor Recuperável e Ajustes p/ Perdas	1.640.982,71	0,00	100,00	50,97
Perdas Involuntárias	5.745,44	56.531,25	-89,84	0,18
Incorporação de Passivos	1.301.135,93	702.134,85	85,31	40,41
Desincorporação de Ativos	271.726,61	6.745,84	3.928,06	8,44
TOTAIS	3.219.590,69	765.411,94	320,64	100,00

Fonte: SIAFI

A reavaliação no valor de **R\$ 1.640.982,71** o equivalente a **50,97%** do grupo corresponde a segregação do valor do terreno em relação ao valor das benfeitorias (prédio) do campus Campo Largo ocorrida em março de 2021 para adequação às normas contábeis vigentes nas quais existe a orientação de separação para fins de depreciação.

A incorporação de passivo se trata de recebimento de transferência para execução descentralizada (TED), recursos que não integram o orçamento do Instituto Federal do Paraná, no entanto, são transferidos por outros órgãos ao IFPR para aplicação em ações educacionais. Verificou-se ter participação significativa na formação do saldo do grupo “desvalorização e perda de ativos e incorporação de passivos” com **40,41%**.

Desincorporação de ativos se refere a baixa de saldo da conta “obras em andamento” no valor de R\$ 256.154,09. referente à construção da quadra coberta no imóvel de Astorga.

9.12 Resultado Patrimonial

Tabela 27 : Resultado Patrimonial

RESULTADO PATRIMONIAL	2021	2020	AH%
Variações Patrimoniais Aumentativas	120.827.371,00	112.774.976,62	7,14
Variações Patrimoniais Diminutivas	123.800.465,96	119.832.224,29	3,31
TOTAIS	-2.973.094,96	-7.057.247,67	- 57,87

Fonte: SIAFI

O resultado patrimonial decorrente do confronto das variações patrimoniais aumentativas e as variações diminutivas foi negativo em **R\$ 2.973.094,96** representando uma diminuição do resultado negativo do 1º trimestre do exercício anterior em **57,87%** - principalmente, devido a incorporação de ativo realizada



INSTITUTO FEDERAL

Paraná

pela atualização do valor do prédio sede da reitoria do Instituto Federal do Paraná.



Ministério da Educação

10 NOTAS EXPLICATIVAS AO BALANÇO ORÇAMENTÁRIO

O Balanço Orçamentário compara as receitas e despesas orçamentárias, previstas e fixadas, respectivamente, com as realizadas decorrentes da execução do orçamento. Apresenta as receitas detalhadas por categoria econômica e origem, discriminando a previsão inicial, a previsão atualizada, a receita realizada e o saldo (déficit ou excesso de arrecadação). Também demonstra as despesas detalhadas por categoria econômica e grupo de natureza da despesa, especificando a dotação inicial, a dotação atualizada, as despesas empenhadas, as despesas liquidadas, as despesas pagas e o saldo da dotação.

O regime orçamentário, denominado de regime de base modificada, é estabelecido pelo art. 35 da Lei nº 4.320/1964, que determina que pertencem ao exercício financeiro as receitas nele arrecadadas e as despesas nele legalmente empenhadas. Portanto, em termos de controle da autorização de gastos pela lei orçamentária (LOA), diz-se que o orçamento é executado, quando da ocorrência do estágio do empenho da despesa.

A execução do orçamento do IFPR abarca atualmente, além da Reitoria, 20 (vinte) campi com execução orçamentária e financeira descentralizada, sendo que 6 (seis) unidades passaram a ser executoras (ainda de forma parcial) a partir o 3º trimestre de 2020.

NOTA: Ressaltamos que os valores da coluna Previsão Atualizada da tabela de **Receitas previstas e realizadas** bem como os valores das colunas Dotação Inicial e Dotação Atualizada da tabela de **Execução das despesas**, foram obtidos do Projeto de Lei Orçamentária – PLOA disponível no Plano de Gestão Orçamentária (PGO) do IFPR em razão de não aprovação da Lei Orçamentária (LOA/2021) até o momento da elaboração destas notas explicativas. O referido PGO encontra-se disponível no sítio eletrônico do IFPR no link: <http://info.ifpr.edu.br/informacoes-institucionais/pgo/>. Portanto, a presente nota explicativa do Balanço Orçamentário, adota a premissa de que, após a publicação da LOA, tais valores (receita prevista, receita atualizada, dotação inicial e dotação atualizada) permanecerão nos termos em que se encontra consignados no PLOA.

10.1 Receitas Orçamentárias

Por se tratar de órgão da administração pública federal indireta, a Previsão Atualizada da Receita contém apenas os valores correspondentes às receitas próprias do IFPR. Não estão incluídos os créditos orçamentários recebidos durante o exercício provenientes do Ministério da Educação ou de outros órgãos, por esse motivo, neste 1º trimestre de 2021 a instituição apresentou déficit orçamentário (**R\$ 181.573.017,45**), sendo este apresentado junto às receitas a fim de demonstrar o equilíbrio do Balanço. Cabe destacar que o significativo valor de déficit orçamentário apresentado decorre em razão do IFPR tratar-se de uma autarquia pública federal sem fins lucrativos e totalmente dependente financeiramente da união (MEC). Veja ao fim deste tópico, a tabela **Transferências Financeiras Recebidas**.

Maiores detalhes quanto as transferências financeiras recebidas podem ser obtidos nas notas explicativas do Balanço Financeiro.

PRO REITORIA DE ADMINISTRAÇÃO

Rua Voluntários da Pátria, 475 - 20º Andar - Ed. ASA – Centro – Curitiba/PR

(41) 3888-4885



INSTITUTO FEDERAL

Paraná



Ministério da Educação

A tabela a seguir demonstra que as receitas orçamentárias arrecadadas pela autarquia neste 1º trimestre de 2021, as quais totalizam **R\$ 142.751,53**, sendo esse o valor já líquido das respectivas deduções, correspondem exclusivamente às Receitas Correntes.

Tabela : 28 Receitas previstas e realizadas por categoria econômica – composição - em R\$

	PREVISÃO ATUALIZADA*	RECEITAS REALIZADAS	REALIZAÇÃO (%)	AV (%) 03/2021
Receitas Correntes	2.499.214,00	142.751,53	5,71	100,00
Total	2.499.214,00	142.751,53	5,71	100,00

Fonte: SIAFI

Na tabela a seguir, demonstram-se as origens das receitas correntes previstas e realizadas.

Tabela : 29 Receitas correntes realizadas por origem – composição – em R\$

	PREVISÃO ATUALIZADA	RECEITAS REALIZADAS	REALIZAÇÃO (%)	AV (%) 03/2021
Receitas Patrimoniais	174.315,00	13.822,95	7,93	9,68
Receitas de Serviços	1.177.044,00	5.452,00	0,46	3,82
Transferências Correntes	747.855,00	78.545,10	10,50	55,02
Outras Receitas Correntes	400.000,00	44.931,48	11,23	31,48
Total	2.499.214,00	142.751,53	5,71	100,00

Fonte: SIAFI

Do total de receitas já realizadas, **55,02%** referem-se às Transferências Correntes, cujos valores são oriundos de convênios firmados com instituições do estado do Paraná. Neste 1º trimestre de 2021, a concedente responsável integralmente pelo total recebido pelo IFPR (**R\$ 78.545,10**) é a Fundação Araucária, cujos convênios financiam bolsas de iniciação científica, extensão, pós- doutorado, dentre outras.

A segunda maior participação nas receitas realizadas é atribuída às Outras Receitas Correntes, querepresentam **31,48%** do total arrecadado. Tais receitas referem-se principalmente (**96,51%**) às restituições de despesas de exercícios anteriores cujo valor atingiu **R\$ 43.362,51**.

O baixo percentual de realização de Receitas de Serviços (**0,46%**) deve-se, principalmente, a não ocorrência ainda de processo seletivo em 2021 devido ao estado de pandemia de Covid-19, sendo que a arrecadação resultante das taxas de inscrições impacta significativamente o volume de receitas próprias da entidade. Maiores detalhes constam nas notas explicativas da Demonstração de Fluxo de Caixa.

Além das Receitas de Serviços, a pandemia também teve impacto negativo na realização das Receitas Patrimoniais (**7,93%**), pois estas decorrem de aluguéis de espaços físicos dos campi para funcionamento de cantinas e, das Transferências Correntes (**10,50%**), originárias de acordos e convênios, que tiveram valores arrecadados bem abaixo dos valores previstos.

Tendo em vista o volume de empenho de despesas orçamentárias no exercício 2021 (com geração de déficit orçamentário) bem como sua liquidação parcial (principalmente no tocante às despesas de caráter obrigatório – pessoal e encargos sociais), convertendo-se estas (despesas liquidadas) em passivo financeiro e, ainda, os compromissos assumidos por execução de restos a pagar, a tabela a seguir demonstra o volume de repasses financeiros recebidos (**R\$ 106.106.357,28**) do Tesouro Nacional (MEC e outros órgãos) para fazer frente aos desembolsos (pagamentos) financeiros. Veja maiores detalhes em nota explicativa do Balanço Financeiro.

Tabela: X Transferências financeiras recebidas - composição – em R\$

Transferências financeiras recebidas	mar/21
--------------------------------------	--------

PRO REITORIA DE ADMINISTRAÇÃO

Rua Voluntários da Pátria, 475 - 20º Andar - Ed. ASA – Centro – Curitiba/PR

(41) 3888-4885



INSTITUTO FEDERAL

Paraná

Repasso e Sub-Repasso Financeiro

Transferências recebidas para pagamento de RP



Ministério da Educação

92.599.625,36

13.506.731,92

Total 106.106.357,28

Fonte: SIAFI

10.2 Despesas Orçamentárias

A dotação inicial atualizada corresponde aos gastos de recursos públicos autorizados pelo Poder Legislativo para atendimento de necessidade coletiva. Veja **NOTA** na introdução (item 10).

Em caráter excepcional, face a não aprovação do orçamento de 2021 (LOA/2021), a execução do orçamento do IFPR está sujeita ao Decreto de Programação Orçamentária e Financeira – [Decreto nº 10.625 de 11 de fevereiro de 2021](#), publicado pelo poder executivo (Ministério da Economia - ME) que prevê as despesas que estão com execução autorizada, desde que contempladas no Projeto de Lei do Orçamento.

Tabela 30 – Execução das despesas – composição – em R\$

	DOTAÇÃO INICIAL*	DOTAÇÃO ATUALIZADA*	DESPESAS EMPENHADAS	EXECUÇÃO (%)	AV(%) 03/2021 (EMPENHADAS)
Despesas Correntes	450.597.170,00	450.597.170,00	181.715.768,98	40,33	100,00
Pessoal e Encargos Sociais	377.405.978,00	377.405.978,00	160.510.346,00	42,53	88,33
Outras Despesas Correntes	73.191.192,00	73.191.192,00	21.205.422,98	28,97	11,67
Despesas de Capital	5.382.565,00	5.382.565,00	0,00	0,00	0,00
Investimentos	5.382.565,00	5.382.565,00	0,00	0,00	0,00
Total	455.979.735,00	455.979.735,00	181.715.768,98	39,85	100,00

Fonte: SIAFI

O volume de despesas que foram efetivamente empenhadas corresponde a **39,85%** da dotação atualizada, sendo compostas em sua integralidade por despesas correntes, que custeiam a manutenção das atividades da instituição.

O índice de execução das despesas com Pessoal e Encargos Sociais neste 1º trimestre de 2021 alcançou **42,53%**. Tratam-se de despesas obrigatórias e de caráter continuado, as quais são empenhadas no início de cada exercício pela estimativa do gasto anual. Este índice apresenta-se aquém daquele apresentado para o mesmo período de exercícios anteriores, em razão de não aprovação do orçamento (LOA/2021).

Neste 1º trimestre de 2021 não há execução de despesas para Investimentos, as quais estão fixadas em R\$ 5.382.565,00. Tais investimentos, conforme disposto no Plano de Gestão Orçamentária (PGO) são destinados à aquisição de softwares, contratação de serviços de TIC, obras e instalações e, por fim, aquisição de equipamentos e material permanente. A tabela a seguir detalha o planejamento de investimentos por ação de governo.

Tabela 31 Planejamento investimentos – exercício 2021 - composição em R\$

Ação de Governo	Aplicação	Valor
Funcionamento das Instituições Federais	Aquisição de Software	380.000,00
Funcionamento das Instituições Federais	Serviços de TIC	104.320,00
Funcionamento das Instituições Federais	Obras e Instalações	320.000,00
Funcionamento das Instituições Federais	Equipamentos e Material Permanente	2.215.863,00
Assistência Estudantil	Equipamentos e Material Permanente	215.061,00

PRO REITORIA DE ADMINISTRAÇÃO

Rua Voluntários da Pátria, 475 - 20º Andar - Ed. ASA – Centro – Curitiba/PR

(41) 3888-4885



Fomento às Ações de Pesquisa, Extensão e Inovação	Equipamentos e Material Permanente	160.615,00
Reestruturação e Modernização da Rede Federal	Obras e Instalações	1.986.706,00
Total		5.382.565,00

Fonte: SIAFI

A execução das Outras Despesas Correntes atingiu o percentual de 28,97%. Esse grupo representa a aplicação discricionária de recursos das atividades operacionais do IFPR e demonstra como a instituição está destinando seus recursos de custeio da máquina pública. Conforme a tabela a seguir as despesas com maior representatividade são:

Auxílio Alimentação (para servidores) – 52,82%;

Indenizações e Restituições (Ressarcimento de Assistência Médica/Odontológica e Auxílio Moradia para servidores) – 20,75%;

Outros benefícios assistenciais do servidor (Auxílio Creche para dependentes de servidores) – 9,25% e;

Locação de Mão de Obra (contratos de mão de obra terceirizada para prestação de serviços de vigilância, limpeza, portaria, manutenção predial, entre outros) – 7,04%.

Tabela 32 Outras Despesas Correntes Executadas – composição – em R\$

OUTRAS DESPESAS CORRENTES EMPENHADAS	31/03/2021	AV (%)
Auxílio-Alimentação	11.200.000,00	52,82
Indenizações e Restituições	4.401.000,00	20,75
Outros Benef.assist. do servidor e do militar	1.961.800,12	9,25
Locação de mão de obra	1.492.005,98	7,04
Contratação por tempo determinado	760.000,00	3,58
Outros Serviços de terceiros - PJ	660.259,37	3,11
Serviços de Tecnologia da Informação e Comunicação - PJ	172.947,69	0,82
Auxílio- transporte	150.000,00	0,71
Passagens e despesas com locomoção	136.497,79	0,64
Outros Serviços de terceiros - PF	96.950,00	0,46
Auxílio financeiro a estudantes	48.000,00	0,23
Outras Desp. Pessoal dec. Contratos Terceirizados	40.172,06	0,19
Despesas de Exercícios Anteriores	32.190,21	0,15
Sentenças Judiciais	15.000,00	0,07
Obrigações Tributárias e Contributivas	12.655,68	0,06
Obrig. Tribut. E Contrib. OP. Intra - orçamentárias	11.228,88	0,05
Diárias - Pessoal Civil	8.351,40	0,04
Material de Consumo	6.263,80	0,03
Outros Serviços de Terceiros - PJ (INTRA)	100,00	0,00
Total	21.205.422,98	100,00

Fonte: SIAFI

O orçamento do IFPR está distribuído entre ações de governo, em que são detalhados os programas e demonstram onde o orçamento está sendo aplicado, garantindo maior transparência e monitoramento da sua execução. A tabela a seguir demonstra a composição das despesas empenhadas por ações.

A tabela a seguir demonstra que **98,49%** das despesas empenhadas correspondem às despesas com pessoal ativos e inativos

Tabela 33 Despesas empenhadas – composição por ação de governo – em R\$

AÇÃO DE GOVERNO	31/03/2021	AV (%)
Ativos Cíveis da União	101.735.500,00	55,99
Contribuição da União, de suas autarquias e fundações	55.000.300,00	30,27
Benefícios obrigatórios aos servidores civis, empregados	14.089.810,12	7,75
Assistência Médica e Odontológica aos servidores civis, empregados	4.360.000,00	2,40
Aposentadorias e pensões civis da união	3.774.546,00	2,08
Funcionamento das Instituições da Rede Federal de Educação	2.698.012,86	1,48

PRO REITORIA DE ADMINISTRAÇÃO

Rua Voluntários da Pátria, 475 - 20º Andar - Ed. ASA – Centro – Curitiba/PR

(41) 3888-4885



INSTITUTO FEDERAL

Paraná

Ajuda de Custo para moradia ou auxílio-moradia a agenes públicos

Assistência aos estudantes das instituições federais de educação

Total

Fonte: SIAFI



Ministério da Educação

51.000,00 0,03

6.600,00 0,00

181.715.768,98 100,00

10.3 Execução de Restos a Pagar

Foram inscritas em restos a pagar as despesas empenhadas em 2020 e exercícios anteriores que tiveram prazo de validade prorrogado e que não foram pagas até 31/12/2020.

A execução dos restos a pagar inclui, além do orçamento do IFPR, o crédito orçamentário recebido de outros órgãos para execução de programas de interesse recíproco. A tabela a seguir demonstra que, ao término do 1º trimestre de 2021, pertence ao orçamento próprio do IFPR **89,57%** do saldo existente de inscrições e reinscrições e, **10,43%** pertence ao orçamento de outros órgãos, sendo mais relevante o crédito orçamentário recebido do Ministério da Educação (**7,64%**).

Tabela 34 - Execução de Restos a Pagar Não Processados por origem do orçamento – em R\$

ÓRGÃO	INSCRITOS E REINSCRITOS EM 31/12/2020 (A)	LIQUIDADOS (B)	PAGOS (C)	CANCEL (D)	SALDO 31/03/2021 'E=(A-C-D)	AV (%) SALDO
Instituto Federal do Paraná	49.708.273,18	10.433.879,14	4.800.883,62	1.227.550,34	43.679.839,22	89,57
Ministério da Educação	4.515.454,32	1.458.943,42	788.950,81		3.726.503,51	7,64
Fundo Nacional de Desenvolvimento da Educação	160.607,79	80.723,68	80.723,68	79.881,35	2,76	0,00
Minist. Da Agricul., Pecuária e abastecimento	318.651,80	122.271,46	122.271,46		196.380,34	0,40
Fund.Coord. De Aperf. De Pessoal de Nível Superior	15.215,55	9.017,00	417,00		14.798,55	0,03
Ministério do Turismo	891.528,00	38.544,00	38.544,00		852.984,00	1,75
Ministério da Ciência, Tecnologia e Inovações	441.962,80	145.602,80	145.602,80		296.360,00	0,61
Total	56.051.693,44	12.288.981,50	5.977.393,37	1.307.431,69	48.766.868,38	100,00

Fonte: SIAFI

A tabela a seguir demonstra que ao término do 1º trimestre de 2021, do total de valores inscritos e reinscritos em Restos a Pagar Não Processados, deduzidos dos pagamentos e cancelamentos, **80,63%** das Despesas Correntes ainda estão pendentes de execução. Quanto às Despesas de Capital, representadas pelo grupo investimentos, **92,10%**, ou seja, **R\$ 28.691.135,49**, ainda se encontram pendente de execução, com destaque para as obras em andamento (**R\$ 17.585.798,58**).

Tabela 35 Execução de Restos a Pagar Não Processados – composição – em R\$

	INSCRITOS E REINSCRITOS EM 31/12/2020 (A)	LIQUIDADOS (B)	PAGOS (C)	CANCELADOS (D)	SALDO 31/03/2021 D = (A - B - C)
Despesas Correntes	24.898.249,89	5.739.793,20	3.526.690,50	1.295.826,50	20.075.732,89
Pessoal e Encargos	4.866.912,71	33.911,10	33.911,10	0,00	4.833.001,61

PRO REITORIA DE ADMINISTRAÇÃO

Rua Voluntários da Pátria, 475 - 20º Andar - Ed. ASA – Centro – Curitiba/PR

(41) 3888-4885



INSTITUTO FEDERAL

Paraná

Sociais

Outras

Despesas

Correntes

Despesas de Capital

Investimentos

Total

Total (%)

Fonte: SIAFI



Ministério da Educação

Despesas	20.031.337,18	5.705.882,10	3.492.779,40	1.295.826,50	15.242.731,28
Despesas de Capital	31.153.443,55	6.549.188,30	2.450.702,87	11.605,19	28.691.135,49
Investimentos	31.153.443,55	6.549.188,30	2.450.702,87	11.605,19	28.691.135,49
Total	56.051.693,44	12.288.981,50	5.977.393,37	1.307.431,69	48.766.868,38
Total (%)	100,00	21,92	10,66	2,33	87,00

A tabela acima também demonstra que do total de despesas liquidadas (**R\$ 12.288.981,50**), ou seja, aquelas em que o fornecedor prestou o serviço e/ou entregou o bem/material e que, portanto se constitui em passivo financeiro da entidade, apenas **R\$ 5.977.393,37** foram pagos, ou seja, **48,64%**

A Reitoria orienta as unidades executoras para que analisem quais empenhos atendem aos requisitos para inscrição em restos a pagar e regularizarem saldos irrisórios e/ou alongados, a fim de reduzir o estoque de restos a pagar referente a despesas indevidas e que devam ser canceladas. Tabela : 36 Execução de Restos a Pagar Não Processados por unidade executora – composição – em R\$

Tabela 37 Execução de Restos a Pagar Não Processados por unidade executora – composição – em R\$

UNIDADE EXECUTORA	INSCRITOS E REINSCRITOS EM 31/12/2020	LIQUIDADOS	PAGOS	CANCELADOS	SALDO 31/03/2021	AV(%) SALDO
Reitoria	18.039.793,11	1.756.318,39	908.190,39	1.020.001,49	16.111.601,23	33,04
Campus Londrina	6.713.753,00	1.930.517,95	1.217.792,73	414,15	5.495.546,12	11,27
Campus Palmas	4.387.464,44	1.630.276,68	887.395,42	2.531,62	3.497.537,40	7,17
Campus Paranavaí	2.910.964,61	379.177,70	183.457,53	3.975,16	2.723.531,92	5,58
Campus Telêmaco Borba	2.802.116,08	559.006,81	310.694,86	12.322,33	2.479.098,89	5,08
Campus Umuarama	2.406.521,60	505.285,60	161.105,94		2.245.415,66	4,60
Campus Curitiba	2.176.722,62	480.927,53	197.423,64	168.348,43	1.810.950,55	3,71
Campus Paranaguá	1.939.670,50	712.282,96	217.116,00		1.722.554,50	3,53
Campus Ivaiporã	1.775.598,88	509.166,88	100.378,19		1.675.220,69	3,44
Campus Assis Chateaubriand	1.701.994,11	734.252,20	151.697,38	0,01	1.550.296,72	3,18
Campus Capanema	1.766.569,01	700.099,77	290.468,05		1.476.100,96	3,03
Campus Jacarezinho	1.569.361,72	311.759,45	221.628,10		1.347.733,62	2,76
Campus Cascavel	1.433.510,61	468.791,37	254.756,29		1.178.754,32	2,42
Campus Foz do Iguaçu	1.259.086,23	314.371,79	194.130,77	4.254,95	1.060.700,51	2,18
Campus Colombo	1.061.491,08	55.884,23	43.214,24		1.018.276,84	2,09
Campus Campo Largo	1.080.788,35	355.877,07	172.605,83	4.389,44	903.793,08	1,85
Campus Jaguariáiva	714.567,46	30.287,28			714.567,46	1,47
Campus Irati	973.495,36	645.573,87	301.061,50	7.501,46	664.932,40	1,36
Campus Pinhais	621.142,71	41.191,53	33.026,32	82.604,90	505.511,49	1,04
Campus União da Vitória	474.494,97	140.177,02	118.478,02	1.087,75	354.929,20	0,73
Campus Pitang	242.586,99	27.755,42	12.772,17		229.814,82	0,47
Total	56.051.693,44	12.288.981,50	5.977.393,37	1.307.431,69	48.766.868,38	100,00

PRO REITORIA DE ADMINISTRAÇÃO

Rua Voluntários da Pátria, 475 - 20º Andar - Ed. ASA – Centro – Curitiba/PR

(41) 3888-4885



A Reitoria é a responsável pelo maior volume de inscrições e maior participação do saldo ainda não pago (**33,04%**), pois além de suas próprias despesas, executava em 2020 e anos anteriores as despesas de mais 07 (sete) campi vinculados (Barracão, Capanema, Colombo, Jaguariaíva, Pinhais, Pitanga e União da Vitória).

Quanto aos Restos a Pagar Processados, do valor total inscrito/reinscrito, **98,62%** foram executados e **0,01%** foram cancelados, restando apenas **1,37%** pendentes de pagamento.

Tabela 38 X Execução dos Restos a Pagar Processados por natureza da despesa – composição – em R\$

	INSCRITOS E REINSCRITOS (A)	CANCELADOS (B)	PAGOS (C)	SALDO - 31/03/2021 D=(A - B - C)
Despesas Correntes	26.056.098,26		31.575,05	26.024.523,21
Pessoal e Encargos Sociais	23.958.068,27		23.958.068,27	0,00
Outras Despesas Correntes	2.098.029,99	2.764,86	2.016.059,59	79.205,54
Despesas de Capital	314.515,93			314.515,93
Investimentos	314.515,93		31.575,05	282.940,88
Total	26.370.614,19	2.764,86	26.005.702,91	362.146,42

Fonte: SIAFI

10.3.1 Execução Orçamentária relacionada ao COVID – 19

Para apoiar as unidades da rede federal no enfrentamento da emergência de saúde pública decorrente da pandemia de Covid-19, a Secretaria de Educação Profissional e Tecnológica (Setec) – MEC, no exercício de 2020, descentralizou recursos por meio de termos de execução descentralizada. Com o IFPR, foram firmados:

- TED 9197 – Objeto: Aquisição de materiais e equipamentos para enfrentamento da Covid-19, no valor de **R\$ 200.000,00**, campi envolvidos: Cascavel, Jacarezinho, Paranaguá, Pinhais e Umuarama, vigência prorrogada até 31/07/2021;

- TED 9273 – Objeto: Desenvolvimento de ações de enfrentamento à Covid – 19, no valor de **R\$ 410.000,00**, unidades envolvidas: todas, vigência prorrogada até 31/07/2021;

- TED 9436 – Edital 01/2020/CONIF – Projeto: Identificação de biomarcadores na saliva de pacientes com Covid-19, no valor de **R\$ 500.000,00**, campus envolvido: Londrina, vigência prorrogada até 31/06/2020.

Esses recursos possibilitaram a realização de licitações específicas para aquisições de insumos, produtos e equipamentos destinados à prevenção da disseminação da Covid-19, como água sanitária, álcool em gel 70%, álcool líquido 70%, glicerina líquida, álcool etílico hidratado 92,8%, sabonete líquido, papel toalha, luvas, máscaras de proteção e materiais laboratoriais para realização de análises.

Em 2020, foram executados **R\$ 966.731,13** provenientes dos TEDs, relativos à ação de governo “Enfrentamento de Emergência de Saúde Pública de Importância Internacional Decorrente do Coronavírus”. Desse valor, **74,41%** foram destinados para a aquisição de materiais de consumo, **22,90%** para aquisição de equipamentos e materiais permanentes e **2,69%** para contratação de outros serviços de terceiros – pessoa jurídica. Durante o exercício 2020 já foram liquidadas **79,18%** das despesas, restando **20,82%** que foram inscritas em Restos a Pagar Não Processados.

PRO REITORIA DE ADMINISTRAÇÃO

Rua Voluntários da Pátria, 475 - 20º Andar - Ed. ASA – Centro – Curitiba/PR

(41) 3888-4885



Tabela 39 Execução no exercício de 2020 de despesas para combate à pandemia – TEDs - composição – em R\$

	DESPEAS EMPENHADAS	DESPEAS LIQUIDADAS	DESPEAS PAGAS	DESPEAS INSCRITAS EM RPNP
Outras Despesas Correntes	745.383,44	554.774,81	554.774,81	190.608,63
Material de Consumo	719.383,44	538.654,81	538.654,81	180.728,63
Outros Serviços de Terceiros – Pessoa Jurídica	26.000,00	16.120,00	16.120,00	9.880,00
Investimentos	221.347,69	210.684,05	210.684,05	10.663,64
Equipamentos e Materiais Permanentes	221.347,69	210.684,05	210.684,05	10.663,64
Total	966.731,13	765.458,86	765.458,86	201.272,77
Total (%)	100,00	79,18		20,82

Fonte: SIAFI

No exercício de 2020, também foi utilizado orçamento próprio do IFPR para atendimento das necessidades voltadas ao combate e prevenção da Covid-19. Foram executados **R\$ 74.599,43** para tal finalidade, sendo que **99,03%** desse valor foi destinado para a aquisição de materiais de consumo. Em 2020, foram liquidadas **78,48%** destas despesas, restando **21,52%** que foram inscritas em Restos a Pagar Não Processados para liquidação e pagamento no próximo exercício.

Tabela 40 Execução no exercício de 2020 de combate à pandemia – orçamento próprio - composição – em R\$

	DESPEAS EMPENHADAS	DESPEAS LIQUIDADAS	DESPEAS PAGAS	DESPEAS INSCRITAS EM RPNP
Outras Despesas Correntes	73.879,43	57.823,79	57.823,79	16.055,64
Material de Consumo	73.879,43	57.823,79	57.823,79	16.055,64
Investimentos	720,00	720,00	720,00	0,00
Equipamentos e Materiais Permanentes	720,00	720,00	720,00	0,00
Total	74.599,43	58.543,79	58.543,79	16.055,64
Total (%)	100,00	78,48		21,52

Fonte: SIAFI

10.3.2 Execução 1º trimestre de 2021 de RPNP – Combate Covid-19

Neste 1º trimestre de 2021, a execução de Restos a Pagar Não Processados (RPNP) relativo às despesas para enfrentamento da Covid-19 no montante de R\$ 217.327,91 atingiu 44,88%, restando ainda por serem executadas o valor de R\$ 119.789,20. A tabela a seguir detalha composição da execução dos RPNP relacionados às despesas de enfrentamento à Covid-19.

Tabela 41 Execução RPNP 1º trimestre de 2021 – Despesas enfrentamento Covid-19 - R\$

UNIDADE	RPNP				SALDO E= (C - D)
	INSCRITOS (A)	RPNP LIQUIDADOS (B)	RPNP PAGOS (C)	RPNP CANCEL (D)	
Campus Londrina	111.377,52	42.730,53	42.030,53	-	69.346,99
Campus Palmas	18.813,44	9.603,99	9.603,99	-	9.209,45
Reitoria	13.276,79	8.197,85	8.197,85	-	5.078,94
Campus Assis Chateaubriand	11.430,52	4.873,12	3.182,42	-	8.248,10
Campus curitiba	10.388,99	8.848,85	8.848,85	0,14	1.540,00
Campus Paranaguá	8.835,26	8.835,26	8.835,26	-	-
Campus Foz do Iguaçu	6.904,65	1.743,70	1.376,70	-	5.527,95
Campus Cascavel		900,00	-	-	6.735,55

PRO REITORIA DE ADMINISTRAÇÃO

Rua Voluntários da Pátria, 475 - 20º Andar - Ed. ASA – Centro – Curitiba/PR

(41) 3888-4885



	6.735,55				
Campus Capanema	6.400,00	6.400,00	6.400,00	-	-
Campus Pinhais	5.545,60	795,73	795,73	-	4.749,87
Campus Paranavaí	4.275,00	-	-	-	4.275,00
Campus Ivaiporã	4.077,75	-	-	-	4.077,75
Campus Irati	3.600,00	3.600,00	3.600,00	-	-
Campus Umuarama	2.912,84	1.913,24	1.913,24	-	999,60
Campus Jacarezinhp	2.754,00	2.754,00	2.754,00	-	-
Total Geral	217.327,91	101.196,27	97.538,57	0,14	119.789,20
	100,00	46,56	44,88	0,00	

Fonte: SIAFI

11 NOTAS EXPLICATIVAS AO BALANÇO FINANCEIRO

O Balanço Financeiro evidencia a movimentação financeira do órgão, demonstrando as receitas e despesas orçamentárias e os ingressos e dispêndios de natureza extraorçamentária, conjugados com os saldos de caixa e equivalentes de caixa provenientes do exercício anterior e os que se transferem para o início do exercício seguinte. Sua estrutura permite verificar o resultado financeiro do período.

No Balanço Financeiro, tanto as receitas quanto as despesas orçamentárias são ainda classificadas quanto à origem e destinação de suas aplicações, respectivamente. Ou seja, são segregadas entre “ordinárias” e “vinculadas”. Sendo as primeiras, aquelas de livre destinação do gasto público e as vinculadas aquelas cuja destinação já se encontra comprometida a alguma finalidade específica estabelecida em lei.

11.1 Ingressos

Os ingressos recebidos no 1º trimestre de 2021 totalizaram **R\$ 247.642.425,58**. São compostos pelas receitas orçamentárias, transferências financeiras recebidas, recebimentos extraorçamentários e o saldo proveniente do exercício anterior.

Em relação ao 1º trimestre de 2020, os ingressos tiveram uma redução de **39,25%**.

Tabela 42 Composição dos Ingressos - em R\$

INGRESSOS	31/03/2021	31/03/2020	AH(%)	AV(%) 03/2021
Receitas Orçamentárias	142.751,53	359.823,25	(60,33)	0,06
Transferências Financeiras Recebidas	106.106.357,28	110.088.989,81	(3,62)	42,85
Recebimentos Extraorçamentários	110.528.259,54	264.341.561,24	(58,19)	44,63
Saldo do Exercício Anterior	30.865.057,23	32.858.242,09	(6,07)	12,46
Total	247.642.425,58	407.648.616,39	(39,25)	100,00

Fonte: SIAFI

Os Recebimentos Extraorçamentários são o grupo com maior representatividade no total de ingressos (**44,63%**). Os principais elementos deste grupo são Inscrição de Restos a Pagar Não Processados (**80,55%**) e Inscrição de Restos a Pagar Processados (**19,35%**), que correspondem, respectivamente, aos empenhos a liquidar e aos empenhos liquidados a pagar do exercício.

Apesar desses elementos não representarem propriamente ingressos, os restos a pagar do exercício são computados nos Recebimentos Extraorçamentários para compensar sua inclusão nas Despesas Orçamentárias, já que a realização das despesas antecede o recebimento dos recursos para seus pagamentos, ou seja, a execução da despesa ocorre em sua fase de empenho. Veja maiores detalhes em nota explicativa do

**INSTITUTO FEDERAL**

Paraná

Balanço Orçamentário.



Ministério da Educação

O expressivo valor de empenhos ainda pendentes de liquidação e pagamento (Inscrição dos Restos a Pagar Não Processados) deve-se, principalmente, aos empenhos referentes a Pessoal e Encargos Sociais (**R\$ 74.668.612,81**), que são despesas obrigatórias e de caráter continuado, e são empenhadas no início de cada exercício pela estimativa do gasto anual. Os Recebimentos Extraorçamentários sofreram redução de **58,19%** em relação ao mesmo período de 2020, já que, devido a não aprovação do orçamento da União até o término do 1º trimestre de 2021, o crédito mensal recebido pelo IFPR correspondeu a somente 1/18 do valor previsto no PLOA (e somente do Orçamento LOA). Sobre a não aprovação do orçamento de 2021 até o momento destas notas explicativas, maiores detalhes podem ser obtidos na nota explicativa do Balanço Orçamentário.

Tabela 43 – Composição dos Recebimentos Extraorçamentários - em R\$

RECEBIMENTOS EXTRAORÇAMENTÁRIOS	31/03/2021	31/03/2020	AH(%)	AV(%) 03/2021
Inscrição dos Restos a Pagar Processados	21.384.192,73	20.842.100,19	2,60	19,35
Inscrição dos Restos a Pagar Não Processados	89.029.215,12	243.099.482,70	(63,38)	80,55
Depósitos Restituíveis e Valores Vinculados	28.774,53	57.660,59	(50,10)	0,02
Outros Recebimentos Extraorçamentários	86.077,16	342.317,16	(74,85)	0,08
Total	110.528.259,54	264.341.561,24	(58,19)	100,00

Fonte: SIAFI

As Transferências Financeiras Recebidas são transferências intragovernamentais repassadas para o IFPR pelo Ministério da Educação e outros órgãos e correspondem a **42,85%** dos ingressos, sendo **R\$ 92.599.625,36** destinados para pagamento de despesas empenhadas no exercício e **R\$ 13.506.731,92** para pagamento de restos a pagar.

A maior parte das transferências permaneceu na Reitoria (**93,42%**), visto que, além da manutenção da sua própria estrutura, executa muitas ações centralizadas para toda a instituição, com destaque para o processamento da folha de pagamento. Ressalta-se ainda que seis unidades (Capanema, Colombo, Jaguariaíva, Pinhais, Pitanga e União da Vitória) passaram a ser parcialmente executoras somente no 3º trimestre de 2020, e portanto, a execução de parte de seus restos a pagar é realizada pela Reitoria. O restante (**6,58%**) foi repassado para os campi, sendo o rateio realizado de acordo com os valores das despesas liquidadas no período por cada unidade.

Tabela 44 Transferências Financeiras Recebidas por unidade - em R\$

UNIDADE	31/03/2021	AV(%) 03/2021
Reitoria	99.128.523,35	93,42
Campus Londrina	1.338.554,23	1,26
Campus Palmas	1.186.841,78	1,12
Campus Irati	428.288,60	0,40
Campus Telêmaco Borba	415.592,20	0,39
Campus Curitiba	373.019,19	0,35
Campus Capanema	372.400,32	0,35
Campus Foz do Iguaçu	356.283,05	0,34
Campus Cascavel	347.037,39	0,33
Campus Umuarama	302.267,57	0,28
Campus Paranavaí	275.801,87	0,26
Campus Jacarezinho	271.563,60	0,26
Campus Campo Largo	263.514,43	0,25
Campus Assis Chateaubriand	263.197,09	0,25
Campus Paranaguá	248.274,97	0,23
Campus Ivaiporã	173.855,46	0,16

PRO REITORIA DE ADMINISTRAÇÃO

Rua Voluntários da Pátria, 475 - 20º Andar - Ed. ASA – Centro – Curitiba/PR

(41) 3888-4885



INSTITUTO FEDERAL

Paraná

Campus União da Vitória
 Campus Colombo
 Campus Pinhais
 Campus Pitanga
 Campus Jaguaráiva



Ministério da Educação

148.015,05 0,14
 79.178,56 0,07
 52.564,73 0,05
 47.142,87 0,04
 34.440,97 0,03

Total 106.106.357,28 100,00

Fonte: SIAFI

As Receitas Orçamentárias correspondem às receitas próprias arrecadas diretamente pelo órgão, decorrentes de seu esforço institucional. São compostas exclusivamente por Receitas Vinculadas, devido sua destinação já estar comprometida por finalidade específica estabelecida em lei (Educação e Outros Recursos Vinculados a Fundos, Órgãos e Programas). As receitas orçamentárias correspondem a somente **0,06%** do total de ingressos, o que demonstra a grande dependência do IFPR em relação às transferências financeiras recebidas do Ministério da Educação, o que é justificado pela fato da instituição ser uma autarquia federal pertencente à administração indireta com a missão de promover educação profissional, científica e tecnológica gratuita. As Receitas Orçamentárias tiveram uma redução significativa de **60,33%** em comparação ao mesmo período de 2020, principalmente decorrente da diminuição de recursos provenientes de convênios firmados com outras instituições e de indenizações, restituições e ressarcimentos, que sofreram impactos negativos devido à pandemia de Covid-19.

Tabela 45 Receitas Orçamentárias com maior redução em comparação a 2020 – em R\$

	31/03/2021	31/03/2020	AH(%)
Transferências Correntes - Recursos de Convênios	78.545,10	251.291,00	(68,74)
Indenizações, Restituições e Ressarcimentos	44.456,88	84.136,42	(47,16)
Total	123.001,98	335.427,42	(63,33)

Fonte: SIAFI

O Saldo do Exercício Anterior, no valor de **R\$ 30.865.057,23**, destinou-se principalmente à execução financeira da folha de pagamento do mês de dezembro/2020, cujas ordens bancárias foram processadas em janeiro/2021.

11.2 Dispêndios

Os dispêndios são compostos pelas despesas orçamentárias, transferências financeiras concedidas, pagamentos extraorçamentários e o saldo a ser transferido para o exercício seguinte. Em relação ao 1º trimestre de 2021, os dispêndios tiveram redução de **39,25%**.

Tabela 46 Composição dos Dispêndios - em R\$

DISPÊNDIOS	31/03/2021	31/03/2020	AH(%)	AV(%) 03/2021
Despesas Orçamentárias	181.715.768,98	333.159.323,23	(45,46)	73,38
Transferências Financeiras Concedidas	7.244.680,06	10.006.756,64	(27,60)	2,93
Pagamentos Extraorçamentários	32.029.512,90	39.515.131,22	(18,94)	12,93
Saldo para o Exercício Seguinte	26.652.463,64	24.967.405,30	6,75	10,76
Total	247.642.425,58	407.648.616,39	(39,25)	100,00

Fonte: SIAFI

Pertencem ao exercício financeiro as despesas nele legalmente empenhadas, que compõem o grupo Despesas Orçamentárias e representam **73,38%** dos dispêndios, totalizando R\$ **181.715.768,98**. Desse valor, **95,50%** referem-se às Despesas Ordinárias (de livre destinação do gasto público) e **4,50%** referem-se às Despesas Vinculadas (destinação estabelecida em lei a alguma finalidade específica: Seguridade Social - exceto Previdência, Previdência Social – RPPS e Outros Recursos Vinculados a Fundos, Órgãos e Programas).

PRO REITORIA DE ADMINISTRAÇÃO

Rua Voluntários da Pátria, 475 - 20º Andar - Ed. ASA – Centro – Curitiba/PR

(41) 3888-4885



INSTITUTO FEDERAL

Paraná



Ministério da Educação

As Despesas Orçamentárias tiveram redução de **45,46%** em relação ao 1º trimestre de 2021, o que se deve ao fato da não aprovação do orçamento/2021 da União até o momento da elaboração destas notas explicativas e, portanto, sendo o crédito mensal recebido pelo IFPR correspondente a somente 1/18 da PLOA. Valor insuficiente para cobertura orçamentária das despesas de custeio da instituição.

Valor significativo das Despesas Orçamentárias destina-se à Pessoal e Encargos Sociais (**88,33%**) e o restante (**11,67%**) corresponde à manutenção das atividades institucionais (pagamento de serviços diversos, auxílios, materiais de consumo, entre outros).

Tabela 47 – Despesas Orçamentárias por categoria econômica - em R\$

DESPESAS ORÇAMENTÁRIAS	31/03/2021	AV(%) 03/2021
Pessoal e Encargos Sociais	160.510.346,00	88,33
Outras Despesas Correntes	21.205.422,98	11,67
Total	181.715.768,98	100,00

Os Pagamentos Extraorçamentários (**R\$ 32.029.512,90**) correspondem a **12,93%** do total de dispêndios e referem-se quase em sua totalidade (**99,85%**) ao pagamento de restos a pagar inscritos em exercícios anteriores (**R\$ 31.983.096,28**). A tabela a seguir apresenta a composição deste valor pago por cada unidade do IFPR.

Tabela 48 Pagamento de Restos a Pagar por unidade - em R\$

UNIDADE	31/03/2021	AV(%) 03/2021
Reitoria	26.640.134,94	83,29
Campus Londrina	1.350.021,54	4,22
Campus Palmas	968.947,29	3,03
Campus Telêmaco Borba	321.790,95	1,01
Campus Irati	301.061,50	0,94
Campus Capanema	290.468,05	0,91
Campus Cascavel	254.756,29	0,80
Campus Jacarezinho	221.628,10	0,69
Campus Paranaguá	217.116,00	0,68
Campus Curitiba	216.695,64	0,68
Campus Foz do Iguaçu	194.130,77	0,61
Campus Paranavaí	183.807,53	0,57
Campus Campo Largo	172.605,83	0,54
Campus Umuarama	163.453,33	0,51
Campus Assis Chateaubriand	151.983,63	0,48
Campus Ivaiporã	122.853,24	0,38
Campus União da Vitória	118.478,02	0,37
Campus Colombo	43.214,24	0,14
Campus Pinhais	37.177,22	0,12
Campus Pitanga	12.772,17	0,04
Total	31.983.096,28	100,00

Fonte: SIAFI

As Transferências Financeiras Concedidas (**R\$ 7.244.680,06**) representam apenas **2,93%** dos dispêndios e correspondem às liberações de recursos financeiros feitas pela Reitoria para os campi executores cumprirem seus compromissos financeiros. Esse grupo tem como função evitar a dupla contagem, já que correspondem aos repasses recebidos que são distribuídos para as unidades do mesmo órgão.

O Saldo para o Exercício Seguinte é **R\$ 26.652.463,64**, sendo este valor de forma majoritária destinado à folha de pagamento do mês de março/2021.

PRO REITORIA DE ADMINISTRAÇÃO

Rua Voluntários da Pátria, 475 - 20º Andar - Ed. ASA – Centro – Curitiba/PR

(41) 3888-4885

11.3 Apuração do Resultado Financeiro

No 1º trimestre de 2021, o IFPR apresentou resultado financeiro negativo (déficit) de **R\$ 4.212.593,59**, sendo esse o valor resultante do confronto entre o total de ingressos (**R\$ 216.777.368,35**) e o total dos dispêndios (**R\$ 220.989.961,94**).

Tabela 49 Apuração do resultado financeiro – 1º modo – em R\$

	31/03/2021
Receitas Orçamentárias	142.751,53
(+) Transferências Financeiras Recebidas	106.106.357,28
(+) Recebimentos Extra orçamentários	110.528.259,54
(-) Despesas Orçamentárias	(181.715.768,98)
(-) Transferências Financeiras Concedidas	(7.244.680,06)
(-) Pagamentos Extra orçamentários	(32.029.512,90)
Resultado Financeiro	(4.212.593,59)

Fonte: SIAFI

Esse valor também pode ser apurado pelo confronto entre o Saldo para o Exercício Seguinte (**R\$ 26.652.463,64**) e o Saldo do Exercício Anterior (**R\$ 30.865.057,23**).

Tabela 50 Apuração do resultado financeiro – 2º modo – em R\$

	31/03/2021
Saldo para o Exercício Seguinte	26.652.463,64
(-) Saldo do Exercício Anterior	(30.865.057,23)
Resultado Financeiro	(4.212.593,59)

Fonte: SIAFI

12 NOTAS EXPLICATIVA À DEMONSTRAÇÃO DO FLUXO DE CAIXA (DFC)

A Demonstração dos Fluxos de Caixa (DFC) apresenta as entradas e saídas de caixa e as classificam em fluxos operacionais, de investimentos e de financiamentos.

A DFC busca demonstrar como a entidade do setor público obteve recursos para financiar suas atividades e a maneira como esses recursos de caixa foram utilizados para alcançar sua finalidade pública, oferecendo com isso, suporte de informações para prestação de contas e responsabilização (accountability) e tomada de decisão dos gestores públicos.



INSTITUTO FEDERAL

Paraná



Ministério da Educação

A abrangência de análise da DFC no IFPR deve considerar sua natureza jurídica, ou seja, uma autarquia federal *multicampi* e *descentralizada*, voltada à oferta *gratuita* de educação superior, básica, profissional e tecnológica.

A gratuidade do ensino enseja a dependência da instituição nos aportes financeiros repassados por seu órgão superior, ou seja, Ministério da Educação (MEC), a quem está tecnicamente subordinado. Traduzindo, portanto, que o financiamento de suas operações ocorre de forma majoritária e indiretamente por meio de tributos exigidos da sociedade, o que se verificará nos tópicos subsequentes.

DOS FLUXOS

12.1 Fluxos de Caixa das Atividades das Operações

O montante dos fluxos de caixa líquidos decorrentes das atividades operacionais é um importante indicador da extensão na qual as operações da entidade são financiadas.

A tabela a seguir detalha os ingressos de caixa do período atual e anterior.

Tabela 51 Fluxo de caixa das atividades operacionais – ingressos - composição - em R\$

FLUXOS DE CAIXA DAS ATIVIDADES OPERACIONAIS	31/03/2021	31/03/2020	AH(%)	AV(%) - 03/2021
	(1.731.809,67)	(1.681.977,96)	2,03	
INGRESSOS	106.362.760,50	110.848.723,41	(4,05)	100,00
Receita Patrimonial	6.072,00	5.594,62	8,53	0,01
Receita de Serviços	5.452,00	12.325,10	(55,77)	0,01
Remuneração das Disponibilidades	7.750,95	6.476,11	19,69	0,01
Outras Receitas Derivadas e Originárias	44.931,48	84.136,42	(46,60)	0,04
Transferências Recebidas	78.545,10	251.291,00	(68,74)	0,07
Intergovernamentais	78.545,10	251.291,00	(68,74)	0,07
Dos Estados e/ou Distrito Federal	78.545,10	251.291,00	(68,74)	0,07
Outros Ingressos Operacionais	106.220.008,97	110.488.900,16	(3,86)	99,87
Ingressos Extraorçamentários	28.774,53	57.660,59	(50,10)	0,03
Transferências Financeiras Recebidas	106.106.357,28	110.088.989,81	(3,62)	99,76
Arrecadação de Outra Unidade	84.877,16	342.249,76	(75,20)	0,08

Fonte: SIAFI

Comparativamente ao período anterior, as **receitas de serviços** apresentam evolução horizontal negativa em **(55,77%)** decorrente, principalmente, da ausência de arrecadação de taxas oriundas de processo seletivo, pois, assim como no período anterior, tais receitas se apresentam em valores abaixo da média histórica, face a situação de estado de pandemia de Covid-19, o que ocasionou a não ocorrência de processo seletivo da entidade.

As **outras receitas derivadas e originárias** com evolução horizontal negativa em **(46,60%)** demonstra situações inesperadas e independe de ação do órgão. Essas receitas são originárias principalmente **(96,51%)** de restituições de despesas de exercícios anteriores cujo valor atingiu **R\$ 43.362,51** neste 1º

PRO REITORIA DE ADMINISTRAÇÃO

Rua Voluntários da Pátria, 475 - 20º Andar - Ed. ASA - Centro - Curitiba/PR

(41) 3888-4885

**INSTITUTO FEDERAL**

Paraná

trimestre de 2021.



Ministério da Educação

As transferências intergovernamentais recebidas, também em razão do estado de pandemia, apresentam evolução horizontal negativa em **(68,74%)** comparativamente ao mesmo período anterior decorrente da retração de assunção de novos convênios firmados com entidades do Estado do Paraná. Tais instrumentos tem por finalidade o financiamento de bolsas de iniciação científica, extensão e pós-doutorado. O montante líquido arrecadado perfaz o total de **R\$ 78.545,10**. Veja mais informações nas notas explicativas do Balanço Orçamentário.

As transferências financeiras recebidas no montante de **R\$ 106.106.357,28** representam **99,87%** do total dos ingressos e são decorrentes de repasses financeiros realizados diretamente do Ministério da Educação (Órgão Superior), evidenciando desta forma o grau de dependência da autarquia pelos aportes financeiros do governo central para consecução de suas atividades finalísticas. Sua oscilação horizontal praticamente se manteve estável comparativamente ao mesmo período anterior, ou seja, apresenta redução em apenas **(3,62%)**.

Conforme demonstra a tabela acima, as receitas arrecadadas pelo próprio órgão representam apenas

0,06% do total dos ingressos, sendo complementadas pela participação de **0,07%** (do total de ingressos) transferências intergovernamentais (Estado).

A tabela a seguir detalha os desembolsos de caixa do período atual e anterior.

Tabela 52 Fluxo de caixa das atividades operacionais – desembolsos – composição - em R\$

FLUXOS	31/03/2021	31/03/2020	AH(%)	AV(%) - 03/2021
DESEMBOLSOS	(108.094.570,17)	(112.530.701,37)	(3,94)	100,00
Pessoal e Demais Despesas	(86.797.752,31)	(89.901.756,62)	(3,45)	80,30
Previdência Social	(1.743.560,20)	(1.604.094,78)	8,69	1,61
Educação	(84.993.728,11)	(88.297.729,84)	(3,74)	78,63
Ciência e Tecnologia	(3.848,00)	0,00	-	0,00
Comércio e Serviços	(57.816,00)	0,00	-	0,05
(+/-) Ordens Banc. não Sacadas-Cartão Pg	1.200,00	68,00	1.664,71	(0,00)
Transferências Concedidas	(14.005.721,18)	(12.565.535,39)	11,46	12,96
Intragovernamentais	(14.005.721,18)	(12.565.535,39)	11,46	12,96
Outros Desembolsos Operacionais	(7.291.096,68)	(10.063.409,36)	(27,55)	6,75
Dispêndios Extraorçamentários	(29.180,07)	(56.652,72)	(48,49)	0,03
Transferências Financeiras Concedidas	(7.244.680,06)	(10.006.756,64)	(27,60)	6,70
Demais Pagamentos	(17.236,55)	0,00	-	0,02

Fonte: SIAFI

Quanto aos desembolsos, os gastos vinculados à “**Pessoal e Demais despesas**” - representam **80,30%** do total dos desembolsos, ou seja, **R\$ 86.797.752,31**. Tais desembolsos compreendem gastos vinculados à folha de pagamento do órgão, cuja ação do gestor sobre os mesmos encontra limites em razão de imposições legais. Em razão da atividade finalística da instituição ser a oferta à sociedade de prestação de serviços em educação, seu maior dispêndio relaciona-se à mão de obra representada pela força de trabalho de servidores (técnicos e docentes) do IFPR.

PRO REITORIA DE ADMINISTRAÇÃO

Rua Voluntários da Pátria, 475 - 20º Andar - Ed. ASA – Centro – Curitiba/PR

(41) 3888-4885



No IFPR, ao término do 1º trimestre de 2021 os fluxos de investimentos compreenderam integralmente aquisição de ativo não circulante, alcançando o valor de **R\$ 2.480.783,92** conforme demonstrado a seguir.

Tabela 53 Fluxos de caixa das atividades de investimentos - composição - em R\$

FLUXOS	31/03/2021	31/03/2020	AH(%)	AV(%) - 03/2021
FLUXOS DE CAIXA DAS ATIVIDADES DE INVESTIMENTO	(2.480.783,92)	(6.208.858,83)	(60,04)	100,00
DESEMBOLSOS	(2.480.783,92)	(6.208.858,83)	(60,04)	100,00
Aquisição de Ativo Não Circulante	(2.480.783,92)	(6.132.768,65)	(59,55)	100,00
Outros Desembolsos de Investimentos	-	(76.090,18)	-	-

Fonte: SIAFI

A tabela a seguir, demonstra que os investimentos em aquisição de ativo não circulante ocorreu majoritariamente em compras de equipamentos e material permanente, ou seja, R\$ 2.197.689,11, representando 88,59% dos gastos com investimentos. Tais investimentos são decorrentes de créditos orçamentários executados (empenhados) em exercícios anteriores (restos a pagar).

Tabela 54 Natureza dos desembolsos com aquisição de não circulante - composição - em R\$

	MAR/2021		TOTAL	AV(%)
	RPP PAGOS	RPNP PAGOS		
Obras e Instalações	0,00	283.094,81	283.094,81	11,41
Equipamentos e Material Permanente	31.575,05	2.166.114,06	2.197.689,11	88,59
	31.575,05	2.449.208,87	2.480.783,92	100,00

Fonte: SIAFI

12.3 Da apuração do resultado dos fluxos de Caixa e do saldo final de caixa

Tabela 55 Geração Líquida de Caixa - em R\$

	31/03/2021	31/03/2020	AH(%)
GERAÇÃO LÍQUIDA DE CAIXA E EQUIVALENTES DE CAIXA	(4.212.593,59)	(7.890.836,79)	(46,61)
Caixa e equivalentes de caixa Inicial	30.865.057,23	32.858.242,09	(6,07)
Caixa e equivalentes de caixa Final	26.652.463,64	24.967.405,30	6,75

Fonte: SIAFI

A geração líquida de caixa no período apresentou-se negativa, evidenciando retração de caixa no montante de **R\$ 4.212.583,59** comparativamente ao saldo do início do exercício. No entanto, no mesmo período anterior, a geração líquida de caixa apresentou-se deficitária em montante superior em **46,61%**. Embora o fluxo de ingresso tenha apresentado queda em **4,05%**, o fluxo de desembolso também recuou em **3,94%**, ou seja, praticamente igual volume, havendo portanto anulação em suas variações. No entanto, como as despesas mantiveram-se em patamares históricos elevados, superando os ingressos em **R\$ 1.731.809,67** e, adicionando-se a estes desembolsos de investimentos na ordem de **R\$ 2.480.783,92**, culminou em geração líquida de caixa negativo em **R\$ 4.212.593,59**. O saldo de caixa e equivalentes de caixa ao término do 1º trimestre de 2021 corresponde ao valor de **R\$ 26.652.463,64**.

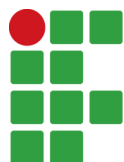

INSTITUTO FEDERAL
Paraná



Ministério da Educação