

DEMONSTRAÇÕES CONTÁBEIS

E NOTAS EXPLICATIVAS **2º TRIMESTRE 2021**



PRO REITORIA DE ADMINISTRAÇÃO
DIRETORIA DE CONTABILIDADE E FINANÇAS
COORDENAÇÃO DE CONTABILIDADE

Pró Reitoria de Administração

Carlos Eduardo Fonini Zanatta

Diretoria de Contabilidade e Finanças

Fábio Marcelo Zampiere Machado

Coordenação de Contabilidade

Paulo Sérgio Bonato

Coordenação de Finanças

Regiane Konopka

Coordenação de Orçamento

Clara Beduschi DominguesRoehrig

Equipe Técnica responsável pela elaboração

Alberto Pereira da Silva Neto - Reitoria

Everton Luiz Machado – Campus Palmas

Halisson Henrique do Couto – Campus Foz do Iguaçu

Lara Cristiane dos Santos - Reitoria

Naiane Seguro – campus Campo Largo

Reginaldo Barboza da Silva - Reitoria

Informações

Telefone: (41) 3888-4885

Correio eletrônico: ccont@ifpr.edu.br

Disponível em: <https://reitoria.ifpr.edu.br/institucional/pro-reitorias/proad/dcf/demonstracoes-contabeis/>

É permitida a reprodução total ou parcial, desde que citada a fonte.

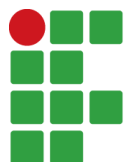

SUMÁRIO

1	Sumário	
2	Apresentação	7
3	Demonstrações Contábeis	8
3.1	Balanco Patrimonial.....	8
3.1.1	Quadro dos Ativos e Passivos Financeiros e Permanentes	8
3.1.2	Quadro das Contas de Compensação.....	8
3.1.3	Quadro do Superávit/Déficit Financeiro	9
3.2	Demonstração das Variações Patrimoniais	10
3.3	Balanco Orçamentário	11
3.3.1	Execução de Restos a Pagar Não Processados	12
3.3.2	Execução de Restos a Pagar Processados e Não Processados Liquidados	12
3.4	Balanco Financeiro	13
3.5	Demonstração de Fluxo de Caixa	14
4	Estrutura, composição, competências do Setor de Contabilidade	15
5	Objetivo e alcance das demonstrações contábeis	17
6	Base de preparação das demonstrações e das práticas contábeis	18
7	Resumo dos principais critérios e políticas contábeis	19
8	NOTAS EXPLICATIVAS AO BALANÇO PATRIMONIAL	22
8.1	Caixa e Equivalentes de Caixa	22
8.2	Demais Créditos de Curto Prazo.....	23
8.3	Estoques.....	23
8.4	Imobilizado.....	25
8.5	Fornecedores e Credores Nacionais.....	32
8.6	Demais Obrigações a Curto Prazo	33
8.7	Atos Potenciais Ativos.....	35
8.8	Atos Potenciais Passivos.....	36
9	NOTAS EXPLICATIVA À DEMONSTRAÇÃO DAS VARIAÇÕES PATRIMONIAIS (DVP)	37
9.1	Exploração de bens e serviços	37
9.2	Remuneração de depósitos bancários	38
9.3	Transferências e delegações recebidas	39
9.4	Transferências intragovernamentais	39
9.5	Transferências Intergovernamentais (convênios)	40



INSTITUTO FEDERAL

Paraná



Ministério da Educação

9.6	Outras transferências e delegações Recebidas.....	40
9.7	Valorização e ganhos com ativos e desincorporação de passivos	41
9.8	Pessoal e Encargos.....	41
9.9	Benefícios Previdenciários e Assistenciais.....	42
9.10	Transferências e delegações concedidas.....	42
9.11	Desvalorização e perda de ativos e incorporação de passivos	43
9.12	Resultado Patrimonial.....	44
10	NOTAS EXPLICATIVAS AO BALANÇO ORÇAMENTÁRIO	44
10.1	Receitas Orçamentárias	44
10.2	Despesas Orçamentárias	46
10.3	Execução de Restos a Pagar	48
10.3.1	Execução Orçamentária relacionada ao COVID – 19	50
10.3.2	Execução 1º trimestre de 2021 de RPNP – Combate Covid-19	51
	Neste 2º trimestre de 2021, a execução de Restos a Pagar Não Processados (RPNP) relativo às despesas para enfrentamento da Covid-19 no montante de R\$ 217.327,91 atingiu 44,93%, restando ainda por serem executadas o valor de R\$ 119.674,51. A seguir são demonstrados em tabelas segregadas (orçamento TED e Orçamento IFPR) a execução dos Restos a Pagar Não Processados relacionados às despesas de enfrentamento à Covid-19.	51
11	NOTAS EXPLICATIVAS AO BALANÇO FINANCEIRO	52
11.1	Ingressos	52
11.2	Dispêndios	55
11.3	Apuração do Resultado Financeiro.....	56
12	NOTAS EXPLICATIVA À DEMONSTRAÇÃO DO FLUXO DE CAIXA (DFC).....	57
12.1	Fluxos de Caixa das Atividades das Operações.....	58
12.2	Fluxos de Caixa das Atividades de Investimentos.....	59
12.3	Da apuração do resultado dos fluxos de Caixa e do saldo final de caixa	60

PRO REITORIA DE ADMINISTRAÇÃO

Rua Voluntários da Pátria, 475 - 20º Andar - Ed. ASA – Centro – Curitiba/PR

(41) 3888-4885

LISTA DE FIGURAS

Figura 1 Estrutura Setor de Contabilidade.....	15
Figura 2 Unidades IFPR – Regiões – Mapa Estado do Paraná.....	17
Figura 3 Estoques Almoxarifado das Unidades.....	24
Figura 4 Aquisição de material de almoxarifado – 7 (sete) maiores unidades IFPR.....	25
Figura 5 Baixa de saldos de garantias e fianças.....	36

LISTA DE TABELAS

Tabela. 1- Unidades IFPR.....	16
Tabela. 2 - Caixa e equivalentes de caixa – composição - em R\$	22
Tabela. 3 Demais créditos de curto prazo	23
Tabela. 4 Almoxarifado – composição - em R\$	24
Tabela. 5 Imobilizado – composição – em R\$.....	26
Tabela. 6 Bens móveis – composição - em R\$	26
Tabela. 7 Coleções e materiais bibliográficos – saldos por unidades IFPR – em R\$	27
Tabela. 8 Bens imóveis – composição – em R\$	28
Tabela. 9 Saldos de bens móveis e imóveis por unidade IFPR - composição em R\$.....	29
Tabela. 10 Fornecedores a pagar – composição - em R\$.....	32
Tabela. 11 fornecedores a pagar – Por natureza do fornecimento - em R\$	33
Tabela. 12 Demais obrigações a curto prazo - composição - em R\$	34
Tabela. 13 Demais obrigações de curto prazo - composição - em R\$	34
Tabela. 14 Maiores seguros garantias – composição – em R\$	35
Tabela. 15 Obrigações contratuais a executar – composição – em R\$	36
Tabela. 16 Obrigações contratuais por contratado – composição – em R\$	37
Tabela. 17 Exploração de bens e serviços.....	38
Tabela. 18 Tabela: Remuneração de depósitos bancários.....	38
Tabela. 19 Tabela: Transferências e Delegações recebidas	39
Tabela. 20 Tabela: Transferências intragovernamentais (do governo federal).....	39
Tabela. 21 Transferências Intergovernamentais (convênios).....	40
Tabela. 22 Tabela: Outras transferências e delegações Recebidas	40
Tabela. 23 Valorização e ganhos com ativos e desincorporação de passivos.....	41
Tabela. 24 Pessoal e Encargos	41
Tabela. 25 Benefícios Previdenciários e Assistenciais	42
Tabela. 26 Transferências e delegações concedidas	42
Tabela. 27 Desvalorização e perda de ativos e incorporação de passivos	43
Tabela. 28 Resultado Patrimonial	44
Tabela. 29 Receitas previstas e realizadas por categoria econômica – composição - em R\$	45
Tabela. 30 Receitas correntes realizadas por origem – composição – em R\$	45
Tabela. 31 Transferências financeiras recebidas - composição – em R\$.....	46
Tabela. 32 Execução das despesas – composição – em R\$	46
Tabela. 33 Outras Despesas Correntes Executadas – composição – em R\$.....	47
Tabela. 34 Despesas empenhadas – composição por ação de governo – em R\$	47
Tabela. 35 Execução de Restos a Pagar Não Processados por origem do orçamento – em R\$.....	48
Tabela. 36 Execução de Restos a Pagar Não Processados – composição – em	48
Tabela. 37 Execução de Restos a Pagar Não Processados por unidade executora – composição – em R\$.....	49
Tabela. 38 Execução dos Restos a Pagar Processados por natureza da despesa – composição – em R\$	50
Tabela. 39 Execução no 2º trimestre 2.021 de despesas para combate à pandemia – TEDs - composição – em R\$	51
Tabela. 40 39 Execução no 2º trimestre 2.021 de combate à pandemia – orçamento próprio - composição – em R\$...	51
Tabela. 41 Execução RPNP (TED) 2º trimestre de 2021 – Despesas enfrentamento Covid-19 - R\$.....	51
Tabela. 42 Execução RPNP (Orçamento IFPR) 2º trimestre de 2021 – Despesas enfrentamento Covid-19 - R\$	52
Tabela. 43 Composição dos Ingressos - em R\$	53
Tabela. 44 Transferências Financeiras Recebidas por unidade - em R\$.....	53
Tabela. 45 Composição dos Recebimentos Extraorçamentários - em R\$	54
Tabela. 46 Receitas Orçamentárias com maior redução em comparação a 2020 – em R\$.....	54
Tabela. 47 Composição dos Dispendios - em R\$	55
Tabela. 48 Despesas Orçamentárias por categoria econômica - em R\$	55



INSTITUTO FEDERAL

Paraná



Ministério da Educação

Tabela. 49 Pagamento de Restos a Pagar por unidade - em R\$.....	56
Tabela. 50 Apuração do resultado financeiro – 1º modo – em R\$	57
Tabela. 51 Apuração do resultado financeiro – 2º modo – em R\$	57
Tabela. 52 Fluxo de caixa das atividades operacionais – Ingressos - composição - em R\$	58
Tabela. 53 Fluxo de caixa das atividades operacionais – Desembolsos – composição - em R\$	59
Tabela. 54 Fluxos de caixa das atividades de investimentos - composição - em R\$	60
Tabela. 55 Natureza dos desembolsos com aquisição de não circulante - composição - em R\$.....	60
Tabela. 56 Geração Líquida de Caixa - em R\$	60

PRO REITORIA DE ADMINISTRAÇÃO

Rua Voluntários da Pátria, 475 - 20º Andar - Ed. ASA – Centro – Curitiba/PR

(41) **3888-4885**

2 Apresentação

O INSTITUTO FEDERAL DO PARANÁ – IFPR é uma pessoa jurídica autárquica, instituição pública federal de ensino vinculada ao Ministério da Educação – MEC por intermédio da Secretaria de Educação Profissional e Tecnológica – SETEC e inscrita no CNPJ/MF sob o número 10.652.179/0001-15, tendo a sua sede administrativa situada em Curitiba - Paraná, na Rua Emílio Bertolini, n.º 54, Cajuru, – PR CEP: 82.920-030. É uma instituição voltada à educação superior, básica e profissional, especializada na oferta gratuita de educação profissional e tecnológica nas diferentes modalidades e níveis de ensino.

A Diretoria de Contabilidade e Finanças - DCF, por meio da Coordenação de Contabilidade – CCONT, é responsável pela análise e avaliação das Demonstrações Contábeis do IFPR, as quais são constituídas pelo Balanço Patrimonial, Balanço Orçamentário, Balanço Financeiro, Demonstração das Variações Patrimoniais, Demonstração dos Fluxos de Caixa e Notas Explicativas. Tais demonstrativos foram extraídos do Sistema de Administração Financeira do Governo Federal – SIAFI, na data-base de 31/12/2020.

Além dos demonstrativos apresentados, há o Demonstrativo das Mutações do Patrimônio Líquido (DMPL). Conforme estipula o MCASP (2018, 8ª ed.), a publicação do mesmo é obrigatória somente para as empresas estatais dependentes constituídas sob a forma de sociedades anônimas. Portanto, em razão desta autarquia não exercer atividades inerentes às sociedades anônimas, a DMPL não será objeto de análise no presente relatório.

Destaca-se que o IFPR tem acompanhado a evolução da Contabilidade Pública, atuando de forma ativa nos processos de mudanças definidos pela Secretaria do Tesouro Nacional – STN, o que tem permitido maior transparência da gestão dos recursos públicos direcionados à sua atividade fim.

3 Demonstrações Contábeis

3.1 Balanço Patrimonial

ATIVO	N.E	30/06/2021	31/12/2020
Ativo Circulante		41.501.502,95	37.959.333,17
Caixa e Equivalentes de Caixa	8.1	34.462.917,34	30.865.057,23
Demais Créditos e Valores de Curto Prazo	8.2	1.649.390,19	2.475.417,13
Estoques	8.3	5.345.931,89	4.570.657,75
VPDs Pagas Antecipadamente		43.263,53	48.201,06
Ativo Não Circulante		532.659.020,25	529.985.155,34
Ativo Realizável a Longo Prazo		41.702,94	27.188,36
Imobilizado	8.4	530.479.819,31	527.878.760,02
Intangível		2.137.498,00	2.079.206,96
TOTAL DO ATIVO		574.160.523,20	567.944.488,51

PASSIVO E PATRIMÔNIO LÍQUIDO		30/06/2021	31/12/2020
Passivo Circulante		114.714.770,10	105.619.201,81
Obrigações Trab., Prev. e Assist. a Pagar a Curto Prazo		46.040.208,31	42.799.364,66
Fornecedores e Contas a Pagar a Curto Prazo	8.5	2.455.094,12	679.896,38
Obrigações Fiscais a Curto Prazo			
Demais Obrigações a Curto Prazo	8.6	66.219.467,67	62.139.940,77
Patrimônio Líquido		459.445.753,10	462.325.286,70
Resultados Acumulados		459.445.753,10	462.325.286,70
Resultado do Exercício		-2.441.478,56	18.218.380,60
Resultados de Exercícios Anteriores		462.325.286,70	444.193.280,64
Ajustes de Exercícios Anteriores		-438.055,04	(86.374,54)
TOTAL DO PASSIVO E PATRIMÔNIO LÍQUIDO		574.160.523,20	567.944.488,51

3.1.1 Quadro dos Ativos e Passivos Financeiros e Permanentes (Lei nº 4.320/64)

	N.E	30/06/2021	31/12/2020
ATIVO (I)		574.160.523,20	567.944.488,51
Ativo Financeiro		34.462.917,34	30.865.057,23
Ativo Permanente		539.697.605,86	537.079.431,28
PASSIVO (II)		281.505.307,93	161.670.895,25
Passivo Financeiro		200.255.688,43	82.459.807,22
Passivo Permanente		81.249.619,5	79.211.088,03
SALDO PATRIMONIAL (I - II)		292.655.215,27	406.273.593,26

3.1.2 Quadro das Contas de Compensação (Lei nº 4.320/1964)

	N.E	30/06/2021	31/12/2020
SALDO DOS ATOS POTENCIAIS ATIVOS	8.7	70.403.051,71	73.372.509,24
Garantias e Contragarantias Recebidas		6.003.479,99	5.066.913,11
Direitos Conveniados e Outros Instrumentos Congêneres		64.069.543,95	67.975.568,36
Direitos Contratuais		330.027,77	330.027,77
SALDO DOS ATOS POTENCIAIS PASSIVOS	8.8	79.665.829,66	87.639.619,49
Obrigações Conveniadas e Outros Instrumentos Congêneres		11.367.548,33	11.367.548,33
Obrigações Contratuais		68.298.281,33	76.272.071,16

3.1.3 Quadro do Superávit/Déficit Financeiro
(Lei nº 4.320/1964)

	N.E	30/06/2021
Recursos Ordinários (I)		(-152.078.627,30)
Recursos Vinculados (II)		(-13.714.143,79)
Educação		(-1.362.146,78)
Seguridade Social (Exceto Previdência)		(-2.184.753,54)
Previdência Social (RPPS)		(-1.029.593,58)
Dívida Pública		(-12.121.420,52)
Outros Recursos Vinculados a Fundos, Órgãos e Programas		2.983.770,63
TOTAL DAS FONTES DE RECURSOS (III = I + II)		(-165.792.771,09)

3.2 Demonstração das Variações Patrimoniais

	N.E	30/06/2021	30/06/2020
VARIAÇÕES PATRIMONIAIS AUMENTATIVAS (I)		272.048.815,78	241.390.501,07
Exploração e Venda de Bens, Serviços e Direitos	9.1	34.070,00	18.978,01
Venda de Mercadorias			-
Exploração de Bens, Direitos e Prestação de Serviços		34.070,00	18.978,01
Variações Patrimoniais Aumentativas Financeiras		16.368,22	26.227,84
Juros e Encargos de Mora		1.104,39	718,04
Remuneração de Depósitos Bancários e Aplicações Financeiras	9.2	15.263,83	11.061,56
Outras Variações Patrimoniais Aumentativas Financeiras			14.448,24
Transferências e Delegações Recebidas	9.3	250.817.092,82	236.859.636,98
Transferências Intragovernamentais	9.4	244.668.620,82	235.947.251,94
Transferências Intergovernamentais	9.5	78.545,10	256.217,38
Outras Transferências e Delegações Recebidas	9.6	6.069.926,90	656.167,66
Valorização e Ganhos c/ Ativos e Desincorporação de Passivos	9.7	20.930.987,10	3.847.460,63
Reavaliação de Ativos		14.050.674,93	
Ganhos com Incorporação de Ativos		4.589.488,37	58.683,83
Ganhos com Desincorporação de Passivos		2.290.823,80	3.788.776,80
Outras Variações Patrimoniais Aumentativas		250.297,64	638.197,61
Diversas Variações Patrimoniais Aumentativas		250.297,64	638.197,61
VARIAÇÕES PATRIMONIAIS DIMINUTIVAS (II)		274.490.294,34	242.880.477,64
Pessoal e Encargos	9.8	187.909.137,38	187.389.484,61
Remuneração a Pessoal		151.379.995,65	154.683.104,88
Encargos Patronais		29.165.012,95	25.021.749,45
Benefícios a Pessoal		7.364.128,78	7.593.991,98
Outras Var. Patrimoniais Diminutivas - Pessoal e Encargos			90.638,30
Benefícios Previdenciários e Assistenciais	9.9	6.128.343,99	5.464.567,43
Aposentadorias e Reformas		3.708.735,89	3.098.606,43
Pensões		194.421,56	158.545,56
Outros Benefícios Previdenciários e Assistenciais		2.225.186,54	2.207.415,44
Uso de Bens, Serviços e Consumo de Capital Fixo		17.596.203,64	20.901.942,23
Uso de Material de Consumo		1.691.500,72	1.720.417,79
Serviços		12.596.352,92	16.329.887,51
Depreciação, Amortização e Exaustão		3.308.350,00	2.851.636,93
Variações Patrimoniais Diminutivas Financeiras		36.191,90	12.780,85
Juros e Encargos de Mora		35.998,05	12.504,67

Transferências e Delegações Concedidas	9.10	36.522.655,62	21.894.504,04
Transferências Intragovernamentais		24.525.128,57	21.327.875,73
Transferências Intergovernamentais			
Outras Transferências e Delegações Concedidas		11.997.527,05	566.628,31
Desvalorização e Perda de Ativos e Incorporação de Passivos	9.11	23.741.383,76	3.310.010,52
Reavaliação, Redução a Valor Recuperável e Ajustes p/ Perdas		2.718.673,71	0
Perdas Involuntárias		32.671,64	57.838,21
Incorporação de Passivos		3.240.292,51	3.240.717,77
Desincorporação de Ativos		17.749.745,90	11.454,54
Tributárias		39.190,57	69.651,03
Impostos, Taxas e Contribuições de Melhoria		26.006,26	26.730,05
Contribuições		13.184,31	42.920,98
Outras Variações Patrimoniais Diminutivas		2.517.187,48	3.837.536,93
Incentivos		2.503.213,00	3.731.371,16
Diversas Variações Patrimoniais Diminutivas		13.974,48	106.165,77
RESULTADO PATRIMONIAL DO PERÍODO (III = I - II)	9.12	-2.441.478,56	-1.489.976,57

3.3 Balanço Orçamentário

RECEITAS ORÇAMENTÁRIAS	N.E 10.1	Previsão Inicial (a)	Previsão Atualizada (b)	Receitas Realizadas (c)	Saldo (d) = (c - b)
RECEITAS CORRENTES				177.666,78	
Receita Patrimonial				21.367,94	
Receitas de Serviços				27.998,00	
Transferências Correntes				78.545,10	
Outras Receitas Correntes				49.755,74	
RECEITAS DE CAPITAL				0,00	
Aluguéis e arrendamentos					
Operações de Crédito Internas				-	
SUB-TOTAL				177.666,78	142.751,53
Deficit				336.702.080,20	181.573.017,45
TOTAL				336.879.746,98	181.715.768,98

DESPESAS ORÇAMENTÁRIAS	N.E 10.2	Dotação Inicial (e)	Dotação atualizada (f)	Despesas Empenhadas (g)	Despesas Liquidadas (h)	Despesas Paga (i)	Saldo Dotação (j) = (f) - (g)
DESPESAS CORRENTES		449.740.44,001	449.710.936,00	336.702.293,28	203.125.511,98	171.348.038,59	113.008.642,72
Pessoal, e Encargos Sociais		377.405.978,00	377.496.916,00	292.701.035,00	183.191.265,94	154.758.804,92	84.795.881,00
Juros e Encargos da Dívida		-	-	-	-	-	-
Outras Despesas Correntes		72.334.463,00	72.214.020,00	44.001.258,28	19.934.246,04	16.589.233,67	28.212.761,72
DESPESAS DE CAPITAL		7.157.456,00	7.277.899,00	177.453,70	189,44		7.100.445,30
Investimentos							
TOTAL		456.897.897,00	456.988.835,00	336.879.746,98	203.125.701,42	171.348.038,59	120.109.088,02



3.3.1 Execução de Restos a Pagar Não Processados

DESPESAS ORÇAMENTÁRIAS	N.E	Inscritos em exercícios anteriores (a)	Inscrito em 31/dez do exercício anterior (b)	Liquidados (c)	Pagos (d)	Cancelados (e)	Saldo (f) = (a+b-d-e)
DESPESAS CORRENTES	10.3	1.886.650,35	23.011.599,54	7.427.427,87	7.184.103,43	1.814.125,96	15.900.020,50
Pessoal e Encargos Sociais		-	4.866.912,71	33.911,10	33.911,10		4.833.001,61
Outras Despesas Correntes		1.886.650,35	18.144.686,83	7.393.516,77	7.150.192,33	1.814.125,96	11.067.018,89
DESPESAS DE CAPITAL		11.917.965,35	19.235.478,20	13.392.023,40	12.019.964,07	379.584,44	18.753.895,04
Investimentos		11.917.965,35	19.235.478,20	13.392.023,40	12.019.964,07	379.584,44	18.753.895,04
TOTAL		13.804.615,70	42.247.077,74	20.819.451,27	19.204.067,50	2.193.710,40	34.653.915,54

3.3.2 Execução de Restos a Pagar Processados e Não Processados Liquidados

DESPESAS ORÇAMENTÁRIAS	N.E	Inscritos em exercícios anteriores (a)	Inscrito em 31/dez do exercício anterior (b)	Pagos (c)	Cancelados (d)	Saldo (e) = (a+b-c-d)
DESPESAS CORRENTES		2.975,83	26.053.122,43	26.044.769,11	11.118,07	211,08
Pessoal e Encargos Sociais		-	23.958.068,27	23.958.068,27	-	-
Outras Despesas Correntes		2.975,83	2.095.054,16	2.086.700,84	11.118,07	211,08
DESPESAS DE CAPITAL		36.425,41	278.090,52	278.090,52		36.425,41
Investimentos		36.425,41	278.090,52	278.090,52		36.425,41
TOTAL		39.401,24	26.331.212,95	26.322.859,63	11.118,07	36.636,49

3.4 Balanço Financeiro

INGRESSOS			
	N.E 11.1	30/06/2021	30/06/2020
Receitas Orçamentárias (I)		177.666,78	425.994,44
Vinculadas		182.008,39	451.889,34
Educação		48.616,40	40.553,00
Outros Recursos Vinculados a Fundos, Órgãos e Programas		133.391,99	411.336,34
(-) Deduções da Receita Orçamentária		-4.341,61	-25.894,90
Transferências Financeiras Recebidas (II)		244.668.620,82	235.947.251,94
Resultantes da Execução Orçamentária		208.643.077,21	201.371.739,66
Independentes da Execução Orçamentária		36.025.543,61	34.575.512,28
Recebimentos Extraorçamentários (III)		165.728.013,43	205.265.368,61
Inscrição dos Restos a Pagar Processados		31.777.662,83	32.729.733,41
Inscrição dos Restos a Pagar Não Processados		133.754.045,56	172.085.176,85
Depósitos Restituíveis e Valores Vinculados		39.566,66	74.480,03
Outros Recebimentos Extraorçamentários		156.738,38	375.978,32
Saldo do Exercício Anterior (IV)		30.865.057,23	32.858.242,09
Caixa e Equivalentes de Caixa		30.865.057,23	32.858.242,09
TOTAL V (I+II+III+IV)		441.439.358,26	474.496.857,08

DISPÊNDIOS			
	N.E 11.2	30/06/2021	30/06/2020
Despesas Orçamentárias (VI)		336.879.746,98	368.180.672,83
Ordinárias		327.342.150,19	361.416.113,12
Vinculadas		9.537.596,79	6.764.559,71
Educação		254.361,79	27.229,37
Seguridade Social (Exceto Previdência)		6.917.546,00	2.505.000,00
Previdência Social (RPPS)		2.307.689,00	3.986.945,92
Receitas Financeiras			
Dívida Pública			
Outros Recursos Vinculados a Fundos, Órgãos e Programas		58.000,00	245.384,42
Transferências Financeiras Concedidas (VII)		24.525.128,57	21.327.875,73
Resultantes da Execução Orçamentária		7.356.778,65	7.741.643,90
Independentes da Execução Orçamentária		17.168.349,92	13.586.231,83
Pagamentos Extraorçamentários (VIII)		45.571.565,37	49.244.821,45
Pagamento dos Restos a Pagar Processados		26.322.859,63	27.892.605,61
Pagamento dos Restos a Pagar Não Processados		19.204.067,50	21.277.853,32
Depósitos Restituíveis e Valores Vinculados		37.916,37	74.362,52
Outros pagamentos extra orçamentários		6.721,87	
Saldo para o Exercício Seguinte (IX)		34.462.917,34	35.743.487,07
Caixa e Equivalentes de Caixa		34462917,34	35.743.487,07
TOTAL (X) = (VI= VII+VIII+IX)	11.3	441.439.358,26	474.496.857,08



INSTITUTO FEDERAL
Paraná
3.5 Demonstração de Fluxo de Caixa



Ministério da Educação

	N.E	30/06/2021	30/06/2020
FLUXOS DE CAIXA DAS ATIVIDADES OPERACIONAIS	12.1	15.892.717,70	15.606.384,48
INGRESSOS		245.041.592,64	236.823.704,73
Receita Patrimonial		6.072,00	6.376,73
Receita de Serviços		27.998,00	12.325,10
Remuneração das Disponibilidades		15.295,94	11.592,00
Outras Receitas Derivadas e Originárias		49.755,74	139.483,23
Transferências Recebidas		78.545,10	25.6217,38
Outros Ingressos Operacionais		244.863.925,86	236.397.710,29
DESEMBOLSOS		-229.148.874,94	-221.217.320,25
Pessoal e Demais Despesas		176.4751.46,18	-175.690.843,01
Transferências Concedidas		-28.103.961,95	-24.124.238,99
Outros Desembolsos Operacionais		-24.569.766,81	-21.402.238,25
FLUXOS DE CAIXA DAS ATIVIDADES DE INVESTIMENTO	12.2	-12.294.857,59	-12.721.139,50
DESEMBOLSOS			
Aquisição de Ativo Não Circulante		-12.294.857,59	-12.721.139,50
Outros Desembolsos de Investimentos		-52.800,00	-195.544,16
GERAÇÃO LÍQUIDA DE CAIXA E EQUIVALENTES DE CAIXA		3.597.860,11	2.885.244,98
CAIXA E EQUIVALENTES DE CAIXA INICIAL		30.865.057,23	32.858.242,09
CAIXA E EQUIVALENTE DE CAIXA FINAL	12.3	34.462.917,34	35.743.487,07

4 Estrutura, composição, competências do Setor de Contabilidade

A figura a seguir demonstra a estrutura do setor de contabilidade da entidade. A estrutura apresentada compreende a hierarquia de subordinação técnica.

Cabe destacar que a

Figura 1 Estrutura Setor de Contabilidade

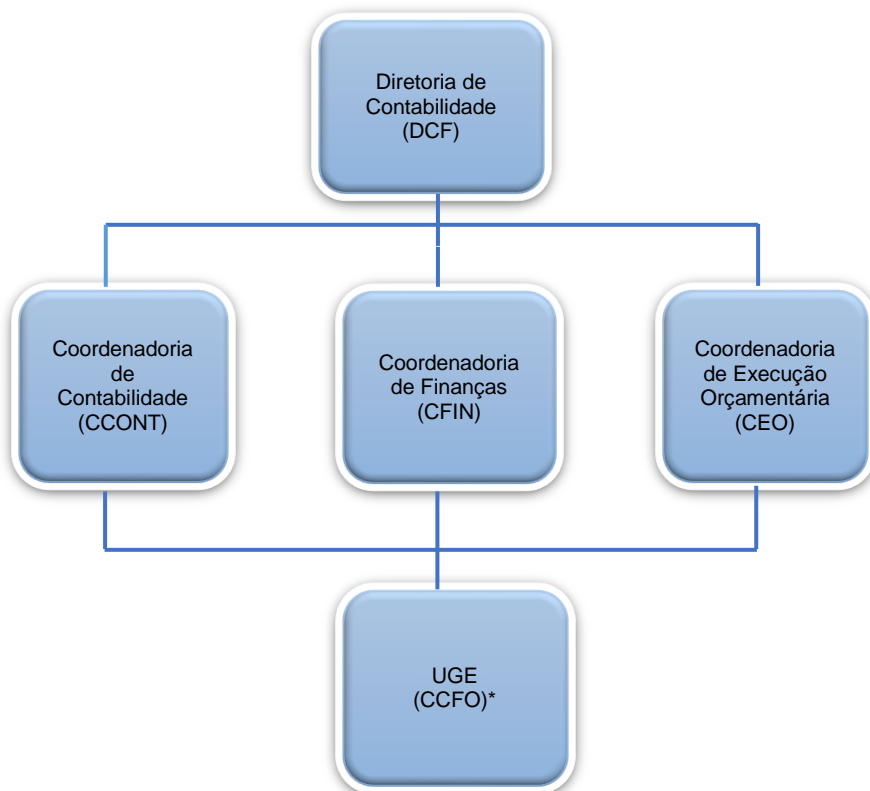

*UGE – Unidade Gestora Executora.

*CCFO – Coordenação de Contabilidade, Finanças e Orçamento.

As Unidades Gestoras (UGE) que compõem o IFPR são responsáveis por administrar e executar as dotações orçamentárias, financeiras e patrimoniais no sistema SIAFI, com o fim de registrar todos os seus atos e fatos administrativos. O IFPR compreende no âmbito do estado do Paraná o total de 21 (vinte e uma) UGE, incluindo sua sede Reitoria em Curitiba. Veja a Figura 2.

Unidade Gestoras são os campi que, de acordo com o art.19 do Estatuto do IFPR, por seu dirigente máximo (Diretor Geral), possuem autonomia por delegação de competência do Senhor Reitor para, praticar atos de gestão orçamentária, financeira e patrimonial nos limites da delegação recebida. O Dirigente máximo do campus responde juntamente com o Senhor Reitor, até o limite da delegação outorgada.

As competências/responsabilidades das unidades administrativas que compõem o IFPR encontram-se definidas em **Manual de Competências** disponibilizado no link: <http://info.ifpr.edu.br/informacoes-institucionais/manual-de-competencias/>



No exercício de 2020, 06 (seis) unidades gestoras executoras (campi) que ainda estão em fase de implantação quanto aos procedimentos de execução orçamentária, financeira e patrimonial, tiveram, nos sistemas estruturantes do governo federal, seus 1ºs registros contábeis de forma segregada da Reitoria.

Essas unidades são: Capanema; Jaguariaíva; Pitanga; União da Vitória; Colombo e Pinhais.

Os procedimentos de apuração, segregação e transferências de saldos contábeis de grupos de contas destas unidades existentes no Balanço Patrimonial da Reitoria, continuarão no exercício de 2021 até a sua completa finalização. A tabela a seguir elenca todas as unidades gestoras (campi) vinculadas ao órgão IFPR.

Tabela. 1- Unidades IFPR

UNIDADE	CNPJ/MF
Campus Assis Chateaubriand	10.652.179/0011-97
Campus Campo Largo	10.652.179/0009-72
Campus Cascavel (Quedas do Iguaçu)	10.652.179/0014-30
Campus Curitiba	10.652.179/0008-91
Campus Foz do Iguaçu	10.652.179/0003-87
Campus Irati	10.652.179/0013-59
Campus Ivaiporã	10.652.179/0012-78
Campus Jacarezinho	10.652.179/0004-68
Campus Londrina (Astorga, Araçongas)	10.652.179/0019-44
Campus Palmas (Coronel Vivida)	10.652.179/0010-06
Campus Paranaguá	10.652.179/0005-49
Campus Paranaíba	10.652.179/0006-20
Campus Telêmaco Borba	10.652.179/0002-04
Campus Umuarama (Goioerê)	10.652.179/0007-00
Campus Pinhais	10.652.179/0018-63
Campus Colombo	10.652.179/0021-69
Campus Pitanga	10.652.179/0015-10
Campus Jaguariaíva	10.652.179/0016-00
Campus União da Vitória	10.652.179/0020-88
Campus Capanema (Barracão)	10.652.179/0017-82
Reitoria	10.652.179/0001-15

Fonte: SIAFI

Por fim, cabe destacar que a Instituição possui também, 06 (seis) campi avançados, sendo eles:

Barracão (vinculado ao campus Capanema), Quedas do Iguaçu (vinculado ao campus Cascavel), Araçongas e Astorga (vinculados ao campus Londrina), Coronel Vivida (vinculado ao campus Palmas) e Goioerê (campus Umuarama). Sendo assim, ao considerar esses campi avançados, a instituição possui 27 (vinte e sete) unidades gestoras, sendo que executoras são 21 (vinte e uma).

Figura 2 Unidades IFPR – Regiões – Mapa Estado do Paraná

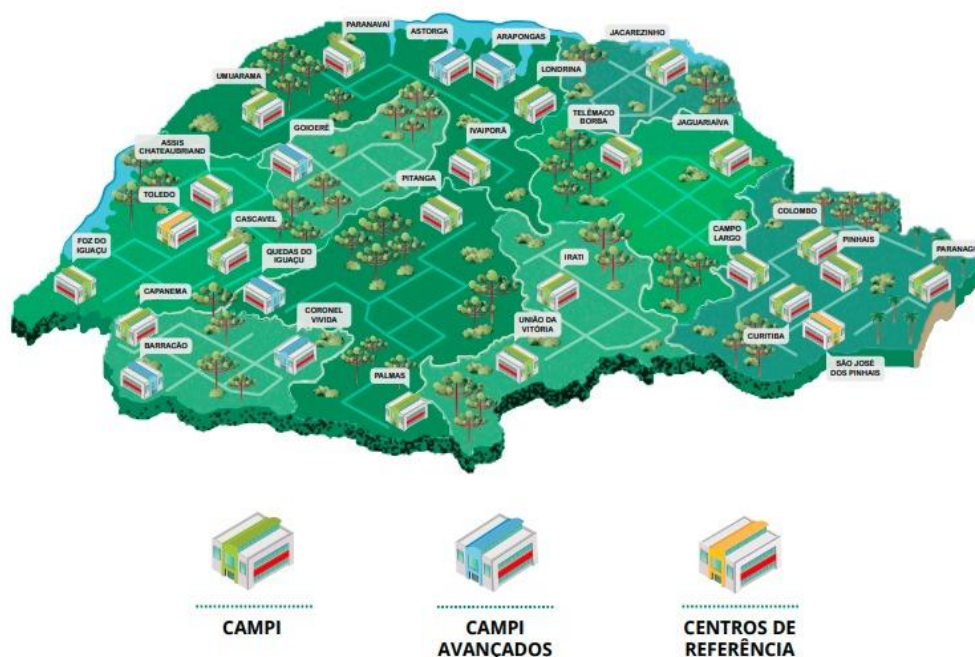

As informações detalhadas de cada unidade vinculada executora estão disponíveis no portal INFO no link: www.info.ifpr.edu.br.

5 Objetivo e alcance das demonstrações contábeis

As demonstrações contábeis do Instituto Federal do Paraná - IFPR são compostas por: Balanço Orçamentário (BO), Balanço Financeiro (BF), Balanço Patrimonial (BP), Demonstração das Variações Patrimoniais (DVP) e Demonstração dos Fluxos de Caixa (DFC). Todas essas demonstrações são divulgadas trimestralmente ao longo do exercício corrente e acompanhadas de suas respectivas notas explicativas.

O objetivo principal das Demonstrações Contábeis do IFPR é fornecer aos diversos usuários, informações sobre a gestão do patrimônio público do órgão e prestar contas da gestão econômica- financeira realizada durante o exercício.

Nas Demonstrações Contábeis do IFPR, os diversos usuários podem encontrar informações sobre a posição e mutação do patrimônio público do IFPR, desempenho econômico-financeiro, execução orçamentária, fluxos de caixa e outras informações que auxiliem na avaliação da gestão da entidade.

Quanto às notas explicativas, estas fazem parte das demonstrações contábeis e contêm informações relevantes, complementares ou suplementares àquelas não suficientemente evidenciadas ou não apresentadas nas demonstrações contábeis. Tais notas incluem os critérios utilizados na elaboração das demonstrações, as informações de naturezas patrimonial, orçamentária, legal e de desempenho, bem como, outros eventos não suficientemente evidenciados e, por fim, a análise dos principais eventos de impactos orçamentários e financeiros.



6 Base de preparação das demonstrações e das práticas contábeis

As demonstrações Contábeis são elaboradas em consonância com os dispositivos da Lei nº 4.320/64, do Decreto-lei nº 200/67, do Decreto nº 93.872/86, da Lei nº 10.180/2001 e da LC nº 101/2000. Abrangem, também, as Normas Brasileiras de Contabilidade Aplicadas ao Setor Público (NBC TSP) editadas pelo Conselho Federal de Contabilidade (CFC), o Manual de Contabilidade Aplicada ao Setor Público – 8ª edição (MCASP), editado pela Secretaria do Tesouro Nacional (STN) e publicado em 18 de dezembro de 2018, o Manual SIAFI, que contém orientações e procedimentos específicos por assunto e, de maneira subsidiária pelas normas internacionais de contabilidade do setor público, editadas pela *International Public Sector Accounting Standards Board (IPSASB)*.e

As NBCTSP citadas acima guardam correlação com as International Public Sector Accounting Standards – IPSAS, tendo em vista que o Brasil é um dos países signatários da convergência às normas internacionais.

As demonstrações contábeis consolidam as informações de todas as unidades executoras vinculadas ao IFPR, e foram elaboradas a partir das informações extraídas do Sistema Integrado de Administração Financeira do Governo Federal (Siafi), que o utilizam para a execução orçamentária, financeira e patrimonial.

As estruturas e a composição das Demonstrações Contábeis (DCON) estão de acordo com as bases propostas pelas práticas contábeis brasileiras, tendo como suporte o Plano de Contas Aplicado ao Setor Público (PCASP).

Nas DCON do IFPR, são utilizados critérios de compensação e de exclusão de itens das demonstrações que compensam ou eliminam, respectivamente, as transações realizadas entre as unidades executoras vinculadas (vide tabela 1) que compõem o OFSS, visto que essas formam o ente econômico Instituto Federal de Educação, Ciência e Tecnologia do Paraná (IFPR).

Em relação à consolidação do Balanço Financeiro e da Demonstração de Fluxo de Caixa, faz-se necessário destacar que, em relação aos saldos de “**Caixa e Equivalentes de Caixa**” quando comparados os saldos dessas demonstrações com os apresentados no Balanço Patrimonial, naqueles demonstrativos (ou seja, balanço financeiro e Demonstração de Fluxo de Caixa) são apresentados sem consolidação, enquanto que no Balanço Patrimonial ocorre a apresentação do valor consolidado, isto é, com a compensação entre ativos e passivos de quinto nível 2 – entre órgãos do próprio governo federal. Isso decorre da dificuldade de segregação dos fluxos exibidos no Balanço Financeiro e na Demonstração de Fluxo de Caixa, em relação às operações de natureza “intra”, visto que a lógica de consolidação do modelo PCASP é de saldo de contas e não de fluxos financeiros.

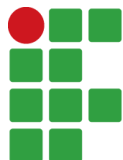

7 Resumo dos principais critérios e políticas contábeis

Caixa e equivalentes de caixa: Incluem dinheiro em caixa, conta única, demais depósitos bancários e aplicações de liquidez imediata. Os valores são mensurados e avaliados pelo valor de custo e, quando aplicável, são acrescidos dos rendimentos auferidos até a data das demonstrações contábeis.

Créditos a Curto Prazo: Compreendem os direitos a receber a curto prazo relacionados, principalmente, com: (i) créditos não tributários; (ii) dívida ativa; (iii) transferências concedidas; (iv) empréstimos e financiamentos concedidos; (v) adiantamentos; e (vi) valores a compensar. Os valores são mensurados e avaliados pelo valor original, acrescido das atualizações monetárias e juros. O ajuste para perdas, calculado com base na análise dos riscos de realização dos créditos a receber ainda não foram iniciados pelo órgão.

Estoques: O método para mensuração e avaliação das saídas dos estoques é o custo médio ponderado. Há, também, a possibilidade de redução de valores do estoque, mediante as contas para ajustes para perdas ou para redução ao valor de mercado, quando o valor registrado estiver superior ao valor de mercado.

Investimentos Permanentes: Por se tratar de órgão da administração indireta cuja finalidade é a prestação de serviços na área educacional ofertado à sociedade de forma não onerosa e, em conformação com as diretrizes do Ministério da Educação, não há grupos de contas representativas de investimentos permanentes.

Imobilizado: O ativo imobilizado, incluindo os gastos adicionais ou complementares, é reconhecido ou avaliado, inicialmente com base no valor de aquisição, produção ou construção. Após o reconhecimento inicial, ficam sujeitos à depreciação, amortização ou exaustão (quando tiverem vida útil definida), bem como à redução ao valor recuperável e à reavaliação.

Em se tratando de ativos imobilizados obtidos a título gratuito, o valor inicial é o resultante da avaliação feita com base em procedimento técnico (por constituição de comissão técnica) ou no valor patrimonial definido nos termos da doação.

Os gastos posteriores à aquisição, construção ou produção são incorporados ao valor do imobilizado desde que tais gastos aumentem a vida útil do bem e sejam capazes de gerar benefícios econômicos futuros. Se os gastos não gerarem tais benefícios, eles são reconhecidos diretamente como variações patrimoniais diminutivas do período.

Intangível: O ativo intangível corresponde aos direitos que tenham por objeto bens incorpóreos destinados à manutenção da atividade pública ou exercidos com essa finalidade. Ele é mensurado ou avaliado, inicialmente, com base no valor de aquisição ou de produção, deduzido o saldo da respectiva conta de amortização acumulada (quando tiverem vida útil definida). Em se tratando de ativos intangíveis obtidos a título gratuito, o valor inicial é o resultante da avaliação feita com base em procedimento técnico ou no valor patrimonial definido nos termos da doação.

Depreciação, amortização ou exaustão de bens imóveis NÃO cadastrados no SPIUnet e bens móveis: A base de cálculo para a depreciação, a amortização e a exaustão é o custo do ativo imobilizado, compreendendo tanto os custos diretos como os indiretos. O método de cálculo dos encargos de depreciação é aplicável a toda a Administração Pública direta, autárquica e fundacional para os bens imóveis que não são cadastrados no SPIUnet e para os bens móveis é o das quotas constantes.

Como regra geral, a depreciação dos bens imóveis não cadastrados no SPIUnet e a dos bens móveis deve ser iniciada a partir do 1º dia do mês seguinte à data da colocação do bem em utilização. Porém, quando



INSTITUTO FEDERAL

Paraná



Ministério da Educação

o valor do bem adquirido e o valor da depreciação no 1º mês sejam relevantes, admite-se, em caráter de exceção, o cômputo da depreciação em fração menor do que um mês.

Depreciação de bens imóveis cadastrados no SPIUnet: A vida útil é definida com base no laudo de avaliação específica ou, na sua ausência, por parâmetros predefinidos pela Secretaria de Patrimônio da União (SPU) segundo a natureza e as características dos bens imóveis. Nos casos de bens reavaliados, independentemente do fundamento, a depreciação acumulada deve ser zerada e reiniciada a partir do novo valor.

O valor depreciado dos bens imóveis do IFPR, que abrange todas as unidades vinculadas é apurado mensal e automaticamente pelo sistema SPIUnet sobre o valor depreciável da acessão, utilizando-se, para tanto, o Método da Parábola de *Kuentzle*, e a depreciação será iniciada no mesmo dia em que o bem for colocado em condições de uso.

Passivos Circulantes e Não Circulantes: As obrigações do IFPR são evidenciadas por valores conhecidos ou calculáveis, acrescidos, quando aplicável, dos correspondentes encargos das variações monetárias e cambiais ocorridas até a data das demonstrações contábeis.

Com exceção do resultado diferido (presente somente no passivo não circulante), os passivos circulantes e não circulantes apresentam a seguinte divisão: (i) obrigações trabalhistas, previdenciárias e assistenciais; (ii) empréstimos e financiamentos; (iii) fornecedores e contas a pagar; (iv) obrigações fiscais; (v) obrigações de repartições a outros entes; (vi) provisões; e (vii) demais obrigações.

Ajustes de Exercícios Anteriores: Cabe destacar a prática contábil utilizada que se denomina Ajustes de Exercícios Anteriores. Esses ajustes compõem a linha de Resultados Acumulados do BP (também composta pelo Resultado do Exercício e pelos Resultados de Exercícios anteriores), que recebem registros tanto aumentativos quanto diminutivos que afetam diretamente o Patrimônio Líquido do órgão, isto é, sem transitar pelas contas de resultado, por se referir a exercícios encerrados. Cabe destacar que as contas de Ajustes de Exercícios Anteriores têm a finalidade de registrar os efeitos da mudança de critério contábil ou da retificação de erro imputável a exercício anterior que não possam ser atribuídos a fatos subsequentes.

Restos a Pagar: De acordo com a Lei no 4.320/1964, os Restos a Pagar Não Processados correspondem às despesas empenhadas, mas que não foram pagas até 31 de dezembro do exercício financeiro correspondente, por não ter havido a entrega, em tempo hábil, dos produtos adquiridos ou da prestação integral dos serviços. No encerramento de cada exercício financeiro, essas despesas devem ser registradas contabilmente como obrigações a pagar do exercício seguinte (“resíduos passivos”); e serão financiadas à conta de recursos arrecadados durante o exercício financeiro em que ocorreu a emissão do empenho. Já os Restos a Pagar Processados, são aqueles cujos estágios precedentes da despesa (empenho, liquidação) já foram cumpridos, restando somente o último estágio de seu ciclo, ou seja, o pagamento. Portanto, Restos a Pagar, referem-se a dívidas resultantes de compromissos gerados em exercícios financeiros anteriores àquele em que deveria ocorrer o pagamento.

Provisões: são obrigações presentes, derivadas de eventos passados, cujos pagamentos se esperam que resultem à entidade saída de recursos, capazes de gerar benefícios econômicos ou potenciais serviços, que possuam prazo ou valor incerto.

As provisões estão segregadas em seis categorias: (i) riscos trabalhistas; (ii) riscos fiscais; (iii) riscos cíveis; (iv) repartição de créditos tributários; (v) provisões matemáticas; e (vi) outras.

As provisões são reconhecidas quando a possibilidade de saída de recursos no futuro é provável, e é possível a estimativa confiável do seu valor. São atualizadas até a data das demonstrações contábeis pelo montante provável de perda, observadas suas naturezas e os relatórios técnicos emitidos pelas áreas responsáveis.

PRO REITORIA DE ADMINISTRAÇÃO

Rua Voluntários da Pátria, 475 - 20º Andar - Ed. ASA – Centro – Curitiba/PR

(41) 3888-4885

Ativos e Passivos Contingentes: Os ativos e passivos contingentes ainda não são reconhecidos em sua integralidade nas demonstrações contábeis. Quando relevantes, são registrados em contas de controle e evidenciados em notas explicativas. Ativo contingente é um ativo possível resultante de eventos passados e cuja existência será confirmada apenas pela ocorrência ou não de um ou mais eventos futuros incertos que não estão totalmente sob o controle da entidade.

Apuração do Resultado: No modelo PCASP, é possível a apuração dos seguintes resultados:

- I. Patrimonial;
- II. Orçamentário; e
- III. Financeiro.

Resultado patrimonial. A apuração do resultado patrimonial implica a confrontação das variações patrimoniais aumentativas (VPA) e das variações patrimoniais diminutivas (VPD).

As VPA são reconhecidas quando for provável que benefícios econômicos fluirão para o IFPR e quando puderem ser mensuradas confiavelmente, utilizando-se a lógica do regime de competência. A exceção se refere às receitas tributárias e às transferências recebidas, que seguem a lógica do regime de caixa, o que é permitido de acordo com o modelo PCASP.

As VPD são reconhecidas quando for provável que ocorrerá decréscimos nos benefícios econômicos ao IFPR, implicando em saída de recursos ou em redução de ativos ou na assunção de passivos, seguindo a lógica do regime de competência. A exceção se refere às despesas oriundas da restituição de receitas tributárias e às transferências concedidas, que seguem a lógica do regime de caixa, o que é permitido de acordo com o modelo PCASP.

A apuração do resultado se dá pelo encerramento das contas de VPA e VPD, em contrapartida a uma conta de apuração. Após a apuração, o resultado é transferido para conta de Superávit/Déficit do Exercício. O detalhamento do confronto entre VPA e VPD é apresentado na Demonstração das Variações Patrimoniais.

Resultado orçamentário. O regime orçamentário (de base modificada) da União segue o descrito no art. 35 da Lei no 4.320/1964. Desse modo, pertencem ao exercício financeiro as receitas nele arrecadadas e as despesas nele legalmente empenhadas. O resultado orçamentário representa o confronto entre as receitas orçamentárias realizadas e as despesas orçamentárias empenhadas. O superávit / déficit é apresentado diretamente no Balanço Orçamentário. O déficit é apresentado junto às receitas a fim de demonstrar o equilíbrio do Balanço Orçamentário; enquanto que o superávit é apresentado junto às despesas.

Resultado financeiro. O resultado financeiro representa o confronto entre ingressos e dispêndios, orçamentários e extraorçamentários, que ocorreram durante o exercício e alteraram as disponibilidades do Órgão.

No Balanço Financeiro, é possível identificar a apuração do resultado financeiro. Em função das particularidades do IFPR, pela observância do princípio de caixa único, é possível, também, verificar o resultado financeiro na Demonstração dos Fluxos de Caixa – DFC, que apresenta as entradas e saídas de caixa e as classifica em fluxos operacional, de investimento e de financiamento.

É importante frisar que esse resultado não deve ser confundido com o superávit ou déficit financeiro do exercício apurado no Balanço Patrimonial.

A DFC permite a análise da capacidade da entidade gerar caixa e equivalentes de caixa e da utilização

**INSTITUTO FEDERAL**

Paraná



Ministério da Educação

de recursos próprios e de terceiros em suas atividades. Sua análise permite a comparação dos fluxos de caixa, gerados ou consumidos, com o resultado do período e com o total do passivo, permitindo identificar, por exemplo: a parcela dos recursos utilizada para pagamento da dívida e para investimentos, e a parcela da geração líquida de caixa atribuída às atividades operacionais.

A seguir, são detalhados os principais itens dos demonstrativos contábeis.

IMPORTANTE: Nas tabelas e figuras apresentadas nas Notas Explicativas, pode haver ocorrências de divergências entre a soma das parcelas e o respectivo total em função de arredondamentos.

8 NOTAS EXPLICATIVAS AO BALANÇO PATRIMONIAL

O Balanço Patrimonial é a demonstração contábil que evidencia, qualitativa e quantitativamente, a situação patrimonial da entidade pública por meio de contas representativas do patrimônio público, bem como os atos potenciais, que são registrados em contas de compensação (natureza de informação de controle).

8.1 Caixa e Equivalentes de Caixa

Incluem recursos financeiros em conta única, demais depósitos bancários e aplicações de liquidez imediata. Os valores são mensurados e avaliados pelo valor de custo e, quando aplicável, são acrescidos dos rendimentos auferidos até a data das demonstrações contábeis. A conta única, derivada do princípio de unidade de tesouraria (conforme art. 1º e 2º do Decreto nº 93.872/1986), é mantida no BACEN e acolhe todas as disponibilidades financeiras da União, inclusive dos fundos, das fundações, **das autarquias** e das empresas estatais dependentes.

No Balanço Patrimonial findo o 2º trimestre de 2.021 o grupo caixa e equivalentes de caixa apresentou valor de **R\$ 34.462.917,34**, distribuídos conforme tabela abaixo.

Tabela. 2 - Caixa e equivalentes de caixa – composição - em R\$

	30/06/2021	31/12/2020	AH(%)	AV(%) - 06/2021
Lim de saque c/ vinc.pagto - ordem pagto - OFSS	30.079.913,76	25.745.634,25	16,83	87,28
Lim. de saque c/ vinc. pagto - OFSS	4.010.842,82	4.688.999,53	-14,46	11,64
Conta única do tesouro - recursos da conta aplicados	350.247,43	410.585,92	-14,69	1,02
Demais contas - Caixa Econômica Federal	21.913,33	19.837,53	10,46	0,064
Total	34.462.917,34	30.865.057,23	11,65	100,00

A
FI

A conta **Limite de Saque c/ vinc. De pagamento “Ordem de Pagto- OFSS”** com expressivo saldo de **R\$ 30.079.913,76** em 30/06/2021, refere-se aos recursos repassados pela Setorial Financeira do MEC para folha de pagamento. No entanto, já estão compromissados em razão de se tratar de valores transitórios relativos às ordens de pagamentos às quais foram compensadas no 1º dia útil do mês de julho 2021.

A conta **limite de saque “OFSS”**, no valor de **R\$ 4.010.842,82** é a conta que compõe significativamente o saldo **efetivo** de caixa e equivalente de caixa. Deste montante, **R\$ 125.461,60**, ou seja, **3,13%** referem-se à arrecadação própria do órgão, tais como: taxas de inscrição de processos seletivos e concurso público, acordos/convênios e, arrecadação com cessão onerosa de espaço físico.

PRO REITORIA DE ADMINISTRAÇÃO

Rua Voluntários da Pátria, 475 - 20º Andar - Ed. ASA – Centro – Curitiba/PR

(41) 3888-4885

Os **Recursos da Conta Única Aplicados**, com saldo de **R\$ 350.247,43** referem-se a arrecadação com acordos e convênios.

Por fim, a conta da **Caixa Econômica Federal** tem como objetivos receber depósitos a títulos de caução nos contratos administrativos. O saldo de **R\$ 21.913,33** refere-se a caução em garantia dos contratos: a) 3º termo aditivo do contrato nº 04/2016 do Campus Capanema/PR e a empresa Odair Graboski, referente a serviços sob demanda, preventivos e corretivos de jardinagem e conservação, valor da caução **R\$ 1.679,25**; b) contrato nº 30/2019, Campus Capanema, empresa RKF Nobreaks Eireli caução no valor de **R\$ 1.000,00**, c) 2º aditivo ao contrato nº 48/2018 – Campus EAD e a Empresa Saara Obras e Serviços Ltda – caução no valor de **R\$ 17.158,28** e d) contrato nº 02/2020 do Campus Capanema/PR e a empresa Livraria GP Eireli no valor de **R\$ 2.075,80**.

8.2 Demais Créditos de Curto Prazo

Incluem adiantamentos diversos, créditos de curto prazo e remuneração de saldos em contas.

Ao término do 2º trimestre de 2021, destacam-se neste sub grupo créditos a receber decorrentes de infração **R\$ 1.318.762,22 (79,95%)** referente à penalização de empresa fornecedora com vínculo contratual, conforme demonstra a tabela a seguir.

Tabela. 3 Demais créditos de curto prazo

	30/06/2021	31/12/2020	AH(%)	AV(%) -03/2021
Créditos a rec. decorrentes de infrações	1.318.762,22	1.940.969,58	-32,0565	79,95
Salários e ordenados - pagamento antecipado	329.194,89	533.724,96	-38,3212	19,96
Remuneração da conta única a receber	690,48	722,59	-4,4437	0,042
Adiantamento concedido	742,60	0		0,045
Total	1.649.390,19	2.475.417,13	-33,3692	100

Fonte: SIAFI

A referida penalização tem como origem principal os contratos 02/2012 e 36/2012, que perfazem atualmente a importância de R\$ 1.176.184,09, tendo sido realizada a baixa parcial no 1º trimestre de R\$ 664.920,87, em razão da compensação de passivos devidos à contratada conforme processo administrativo SEI 23411.007401/2019-72. Para maiores informações sobre esses contratos acesse o link: [Contratos 2012 IFPR](#).

Os demais créditos decorrentes de infrações serão objeto de diligências junto à Diretoria de Licitações e Contratos, para análise do andamento da cobrança e as devidas reclassificações

8.3 Estoques

No IFPR os estoques são materiais ou suprimentos a serem consumidos ou empregados na prestação de serviços nas atividades de suporte e naquelas finalísticas (educação).

Os estoques são mensurados pelo preço médio ponderado das compras, em conformidade com o inciso III do art. 106 da Lei 4.320/1964.

Os estoques, cujo total ao término do 2º trimestre de 2021 é de **R\$ 5.345.931,89** conforme demonstra a tabela a seguir, compõem-se majoritariamente (**73,54%**) por material elétrico e eletrônico, materiais de consumo de expediente, material de limpeza, manutenção de bens imóveis e instalações, bem como material de TIC.

Tabela. 4 Almojarifado – composição - em R\$

	30/06/2021	31/12/2020	AH(%)	AV(%) - 06/2021
Material elétrico e eletrônico	1.166.755,50	665.465,52	75,33	21,83
Material de expediente	1.067.062,77	1.032.825,83	3,31	19,96
Material de limpeza e prod. de higienização	710.029,71	653.052,95	8,72	13,28
Material p/manut.de bens imóveis/instalações	494.128,21	478.104,70	3,35	9,24
Material de TIC - material de consumo	493.511,43	433.440,16	13,86	9,23
Material educativo e esportivo	231.994,13	185.336,31	25,17	4,34
Uniformes, tecidos e aviamentos	184.914,45	160.621,32	15,12	3,46
Material para divulgação	134.909,11	135.964,81	-0,78	2,52
Material de proteção e segurança	118.696,19	112.444,49	5,56	2,22
Material de copa e cozinha	105.994,60	105.158,19	0,80	1,98
Demais grupos de material	637.935,79	608.243,47	4,88	11,93
Total	5.345.931,89	4.570.657,75	16,96	100,00

Fonte: SIAFI

Os saldos de estoques do órgão estão distribuídos entre as 21 (vinte e uma) unidades vinculadas do IFPR estabelecidas no estado do Paraná, sendo a unidade Campus Palmas com a maior concentração de estoques no total de **R\$ 1.098.735,64 (20,55%)**.

A figura a seguir demonstra a distribuição dos estoques de materiais de almojarifado entre as 10 (dez) maiores unidades do IFPR.

Figura 3 Estoques Almojarifado das Unidades

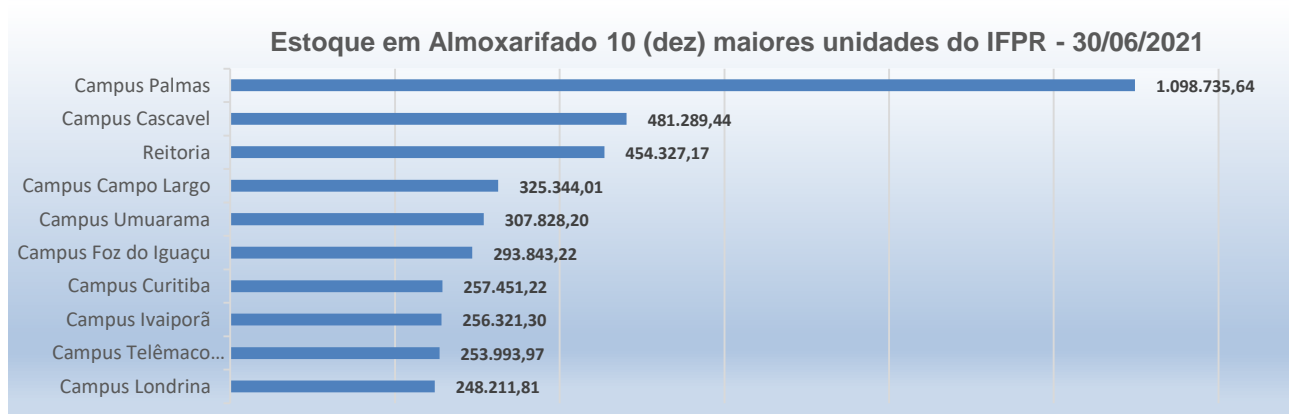

Fonte: SIAFI

Pode-se observar na figura 3 que o campus Palmas apresenta o maior saldo de estoque de almojarifado para o 2º trimestre de 2021, isto se explica, pelo fato de que no final do exercício financeiro de 2020 recebeu recursos remanescentes e não executados das demais unidades do IFPR, adquirindo entre outros bens necessários as atividades da unidade, cabamentos para reestruturação lógica dos laboratórios do campus, bem como lenha para as caldeiras que aquecem a piscina do campus



O volume de aquisição de materiais de almoxarifado, ao término do 2º trimestre de 2021, atingiu o valor de **R\$ 485.847,36**. A figura a seguir demonstra que o volume de aquisição de materiais de almoxarifado pelas 07 (sete) maiores unidades do IFPR totalizaram **R\$ 367.694,22**, representando **75,68%** de todo volume adquirido pelo órgão no período. O Campus Palmas se destacou com participação de **21,28%** do total adquirido, ou seja, **R\$ 103.390,80**.

Figura 4 Aquisição de material de almoxarifado – 7 (sete) maiores unidades IFPR

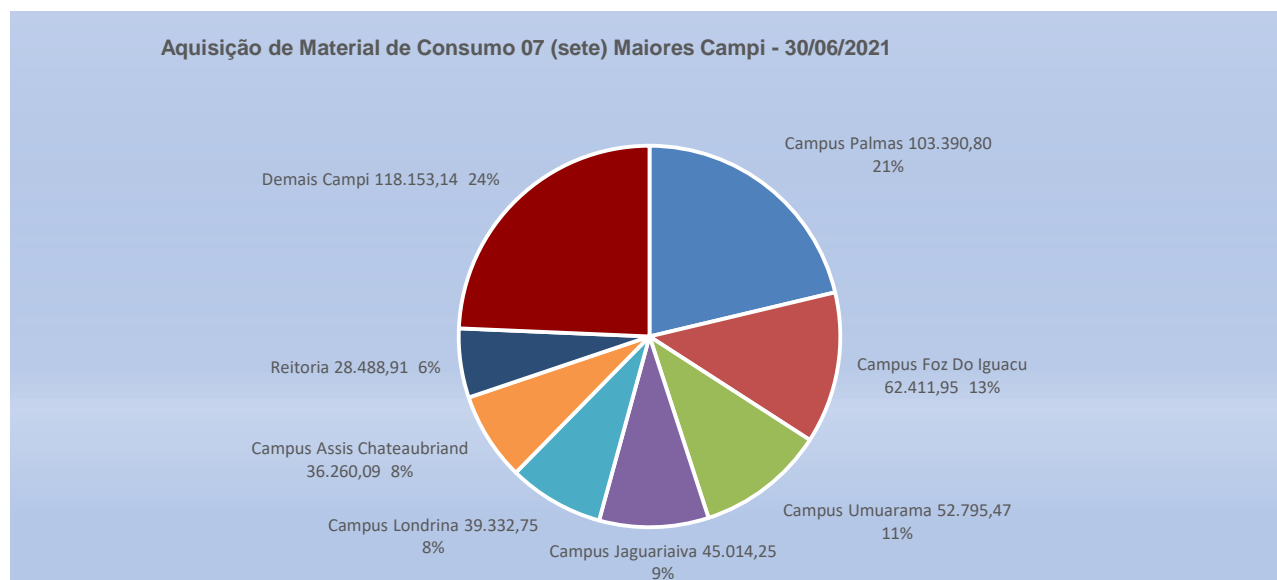

Fonte: SIAFI

8.4 Imobilizado

O imobilizado do IFPR é composto pelos bens móveis e imóveis.

Estes são reconhecidos inicialmente com base no valor de aquisição, construção ou produção. Após o reconhecimento inicial, ficam sujeitos à depreciação, amortização ou exaustão, bem como redução ao valor recuperável e reavaliação.

No entanto, cabe destacar, o procedimento de reavaliação, bem como de redução ao valor recuperável no IFPR, ainda não foi implantado face às limitações do sistema institucional de controle analítico dos bens móveis, motivo pelo qual a alta gestão do órgão decidiu pela antecipação do início da transição obrigatória para o sistema SIADS prevista na [PORTARIA Nº 385, DE 28 DE NOVEMBRO DE 2018](#), que se encontra em fase de implantação. Não obstante isso, a Diretoria de Contabilidade e Finanças e a Coordenação de Contabilidade, em conjunto com a Diretoria e materiais, almoxarifado e patrimônio – DMASP, iniciaram em 2021 as tratativas para a implantação dos controles de reavaliação de bens móveis e imóveis, sendo bens imóveis conforme processo SEI 23411.012903/2020-59.

Os gastos posteriores à aquisição, construção ou produção são incorporados ao valor do imobilizado desde que tais gastos aumentem a vida útil do bem e sejam capazes de gerar benefícios econômicos futuros.

Se os gastos não gerarem tais benefícios, são reconhecidos diretamente como variações patrimoniais diminutivas (VPD) do período.

Findo o 2º trimestre de 2021, o IFPR apresentou saldo (em valores líquidos) de **R\$ 530.479.819,31** relacionados ao imobilizado.

A tabela a seguir, apresenta a composição do Subgrupo Imobilizado.

Tabela. 5 Imobilizado – composição – em R\$

	30/06/2021	30/12/2020	AH(%)
Bens Móveis (V = I - II)	119.139.791,92	111.877.119,88	6,49
Valor Bruto Contábil (I)	161.308.828,74	148.983.770,66	8,27
Bens não localizados	620.337,11	2.628.155,48	-76,40
(-) Depreciação/Amortização/Exaustão Acum. de Bens Móveis (II)	-42.789.373,93	-39.734.806,26	7,69
Bens Imóveis (VI = III - IV)	411.340.027,39	416.001.640,14	-1,12
Valor Bruto Contábil (III)	414.747.457,97	419.314.053,76	-1,09
(-) Depreciação/Amortização/Exaustão Acum. de Bens Imóveis (IV)	-3.407.430,58	-3.312.413,62	2,87
Total Líquido (VII = V + VI)	530.479.819,31	527.878.760,02	0,49

Fonte: SIAFI

Em atendimento ao disposto na norma contábil específica da Secretaria do Tesouro Nacional (STN) denominada ‘macrofunção 02.03.30 (item 20) e, tendo por suporte documental o relatório de comissões especiais de inventário devidamente instruído em processos administrativos específicos e, conforme a tabela acima evidencia, o órgão realizou ajustes de reclassificação de bens móveis não localizados por ocasião do inventário para a denominada conta transitória “**Bens Não Localizados**” referente às unidades: Reitoria, Campus União da Vitória, Campus Telêmaco Borba e Campus Jacarezinho (veja também tabela – ‘Saldos de bens móveis e imóveis por unidade IFPR). Tais saldos foram parcialmente reclassificados (reincorporados) entre o **1º e o 2º trimestres de 2.021** por ocasião do encerramento de apuração de responsabilidades conduzidos por seus respectivos gestores. A tabela mostra que o esforço de regularização alcança o percentual expressivo de **76%** (setenta e seis) por cento dos bens transferidos para a conta contábil de bens em processo de localização ao término do exercício contábil de 2.020 já retornaram as suas contas de origem por terem sido localizados pela comissão inventariante. Veja maiores detalhes nas notas explicativas da DVP em ‘Valorização de Ativos e Desincorporação de Passivos’.

Bens móveis: Os bens móveis representam **22,45%** do total líquido do imobilizado.

A variação horizontal positiva em **6,81%**, ou seja, aumento de **R\$ 10.317.239,71** no valor bruto contábil decorre da política de investimentos em aquisição de bens móveis planejada em orçamento de exercícios anteriores, que visa a reposição dos bens depreciados, que já alcançam **26,52%** do valor bruto contábil ao término do 2º trimestre de 2021. Veja nota explicativa da DFC quanto aos desembolsos com investimentos e a evidenciação dos pagamentos por compromissos assumidos em exercícios anteriores.

A tabela a seguir detalha a composição dos bens móveis.

Tabela. 6 Bens móveis – composição - em R\$

	30/06/2021	31/12/2020	AH (%)	AV (%) - 06/2021
Máquinas, aparelhos, equipamentos e ferramentas	56.770.465,69	51.626.736,86	9,96	47,65
Material Cultural, educacional e de comunicação	37.333.812,66	36.378.141,50	2,63	31,34
Bens de informática	35.132.883,35	31.173.608,21	12,70	29,49
Móveis e utensílios	27.043.478,80	25.616.978,21	5,57	22,70
Demais bens móveis	3.827.670,20	5.352.877,98	-28,49	3,21
Veículos	1.820.855,15	1.463.583,38	24,41	1,53
Subtotal	161.929.165,85	151.611.926,1	6,81	
(-) Depreciação acumulada bens móveis	-42.789.373,93	-	7,69	

PRO REITORIA DE ADMINISTRAÇÃO

Rua Voluntários da Pátria, 475 - 20º Andar - Ed. ASA – Centro – Curitiba/PR

(41) 3888-4885



Total	119.139.791,92	111.877.119,8	6,49
--------------	-----------------------	----------------------	-------------

Fonte: SIAFI

Os bens móveis do campus: Capanema, Jaguariaíva, União da Vitória, Pinhais, Pitanga, Colombo, Curitiba (a partir de janeiro/2019) e Reitoria, ainda não estão submetidos ao reconhecimento da depreciação em razão de limitações técnicas no atual sistema de controle patrimonial do órgão. Dessa forma, a alta gestão decidiu por antecipar a adoção obrigatória do Sistema Integrado de Gestão Patrimonial (SIADS), cuja implantação encontra-se em andamento, o que permitirá apurar e reconhecer a depreciação acumulada da totalidade das unidades.

A unidade Campus Paranaguá, por não ter concluído os procedimentos de inventário físico de exercícios anteriores, bem como os encaminhamentos para a Setorial de Órgão para fins das respectivas transferências de saldos contábeis no sistema SIAFI, também ainda não está submetido ao procedimento de depreciação. A unidade realizou somente no início de exercício de 2021, o encaminhamento à Coordenação de Contabilidade de Órgão de relatório (planilha) com indicação dos bens móveis a serem analisados e, se for o caso, transferidos contabilmente da Reitoria para aquela unidade. Buscando desta forma a conciliação de saldos entre sistemas analítico (SIPAC) e contábil (SIAFI).

Dentre o subgrupo –Material Cultural, educacional e de comunicação, destaca-se a conta **Coleções e materiais bibliográficos** cujo saldo ao término do 2º trimestre de 2.021 totalizava **R\$ 20.070.410,51**.

Por possuir os atributos de relevância e materialidade, cabe ressaltar que as Coleções e materiais bibliográficos até o momento não estão submetidos ao procedimento de depreciação em razão de adequação de saldos e conciliação com o sistema de controle analítico de todo acervo através de força tarefa de comissão instituída na entidade.

A tabela a seguir demonstra os saldos de Coleções e materiais bibliográficos por unidade IFPR.

Tabela. 7 Coleções e materiais bibliográficos – saldos por unidades IFPR – em R\$

UNIDADE	30/06/2021	31/12/2020	AH(%)	AV(%)- 12/2020
Reitoria	4.892.655,65	5.689.547,22	-14,01	24,38
Campus Palmas	3.068.498,50	2.972.731,39	3,22	15,29
Campus Curitiba	1.865.364,67	1.849.396,45	0,86	9,29
Campus Paranaguá	988.669,65	978.679,38	1,02	4,93
Campus Umuarama	944.839,23	929.147,46	1,69	4,71
Campus Telêmaco Borba	887.237,72	850.503,12	4,32	4,42
Campus Campo Largo	861.143,29	819.849,78	5,04	4,29
Campus Londrina	856.988,66	851.960,19	0,59	4,27
Campus Irati	769.120,65	768.277,22	0,11	3,83
Campus Paranavaí	769.007,48	764.688,57	0,56	3,83
Campus Assis Chateaubriand	761.974,36	737.168,86	3,36	3,80
Campus Foz do Iguaçu	678.698,33	659.300,10	2,94	3,38
Camus Jacarezinho	656.981,22	609.336,98	7,82	3,27
Campus Ivaiporã	617.638,36	617.638,36	0,00	3,08
Campus Pinhais	447.000,31	439,8	101537,18	2,23
Campus Cascavel	444.815,91	424.946,62	4,68	2,22
Campus Pitanga	340.619,43	1.246,99	27215,33	1,70
Campus União da Vitória	87.692,51	657	13247,41	0,44
Campus Capanema	78.502,33	0,00	100,00	0,39
Campus Colombo	42.679,04	0,00	100,00	0,21
Campus Jaguariaíva	10.283,21	0,00	100,00	0,05
TOTAL	20.070.410,51	19.525.515,49	2,79	100,00

Fonte: SIAFI

A análise horizontal (tabela 7) demonstra a redução de 14% do acervo registrado na Reitoria em



INSTITUTO FEDERAL

Paraná



Ministério da Educação

contrapartida do aumento nos campi do IFPR, ainda mais expressivo nas unidades recentemente descentralizadas (Pinhais, Pitanga e União da Vitória). As transferências dos saldos contábeis realizados nos 1º e 2º Trimestres de 2.021 refletem os esforço que vem sendo realizado desde o ano de 2019 pelo trabalho da Força Tarefa do Acervo Bibliográfico, instituída pela Portaria nº 1508, de 11 de novembro de 2019 e que teve por objetivo regularização patrimonial das bibliotecas do IFPR.

Bens imóveis

Os Bens Imóveis do IFPR ao término do 2º trimestre de 2.021 totalizavam (em valores líquidos) **R\$ 411.340.027,39** e estão distribuídos em diversas contas contábeis, conforme demonstrado na tabela a seguir:

Tabela. 8 Bens imóveis – composição – em R\$

	30/06/2021	31/12/2020	AH(%)	AV(%) - 06/2021
Imóveis de uso educacional	374.780.925,58	368.607.946,00	1,67	90,36
Obras em andamento	37.975.930,15	48.641.471,52	-21,93	9,16
Terrenos/glebas	1.572.143,71	1.572.143,71	0,00	0,38
Estudos e projetos	207.635,84	207.635,84	0,00	0,05
Outros bens imóveis não registrados no spiunet	166.462,15	166.462,15	0,00	0,04
Instalações	44.360,54	118.394,54	-62,53	0,01
Sub- Total	414.747.457,97	419.314.053,76	-1,09	100,00
(-) Depreciação acum. Bens imóveis	-3.407.430,58	-3.312.413,62	2,87	
Total	411.340.027,39	416.001.640,14	-1,12057557	

Fonte: SIAFI

Os bens de uso educacional, que se constituem de edifícios construídos para as atividades de ensino, pesquisa e extensão dos Campi do IFPR, correspondem a **90,36%** em relação ao total de bens imóveis da instituição, o que representa o montante (em valores brutos) de **R\$ 374.780.925,58**.

No decorrer do 1º e 2º trimestre de 2.021 houve uma desincorporação por baixa do saldo da conta contábil de obras em andamento no valor de **R\$ 14.726.682,38** por emissão do termo de encerramento da obra dos campi Cascavel, Irati, Ivaiporã, Jacarezinho, Londrina, Paranavaí, Telêmaco Borba e Câmpus Avançado Goioerê. Sendo que desse montante apenas R\$ 354.752,28 referente aos campi Londrina e Paranavaí tiveram o respectivo registro de incorporação no Spiunet na conta de imóveis de uso educacional, restando um saldo de R\$ 14.371.930,10 pendente do registro da incorporação no Spiunet e da regularização das reavaliações, que na composição da metragem dos imóveis de uso educacional incluiu indevidamente as obras em andamento, ainda não finalizadas e incorporadas.

No período também foram realizados lançamentos de confirmação de reavaliação e desvalorização dos imóveis de uso educacional, que restaram num acréscimo líquido de **R\$ 5.818.227,29**.

O valor representativo de terrenos/glebas, ou seja, **R\$ 1.572.143,71**, refere-se ao reconhecimento contábil de terreno utilizado para estacionamento do Campus Curitiba do Instituto Federal do Paraná localizado na Avenida Dario Lopes dos Santos, nº 220 – Bairro Rebouças – Curitiba/PR, conforme atualização no cadastro do sistema Spiunet¹.

Os valores inerentes ao reconhecimento da depreciação relativa aos bens imóveis são calculados pela Superintendência de Patrimônio da União (SPU) e efetivamente lançados pela Coordenação Geral de Contabilidade da União (STN).

¹ SPIUNET – Sistema de controle analítico dos bens imóveis do Governo Federal.



INSTITUTO FEDERAL

Paraná



Ministério da Educação

O valor depreciado dos bens imóveis do IFPR é apurado mensalmente e automaticamente pelo sistema SPIUnet sobre o valor depreciável da aquisição, utilizando-se para tanto o **Método da Parábola de Kuentzle** e a depreciação é iniciada no mesmo dia que o bem está em condições de uso.

A vida útil é definida com base na informação do laudo de avaliação específico ou, na sua ausência, por parâmetros predefinidos pela SPU, segundo a natureza e características dos bens imóveis.

Nos casos de bens reavaliados, independentemente do fundamento, a depreciação acumulada é zerada e reiniciada a partir do novo valor.

Por fim, quanto ao grupo imobilizado, conforme apontamento em Nota Explicativa da DVP no tocante ao subgrupo 'outras transferências e delegações recebidas' e 'Transferências e Delegações Concedidas' foram efetuadas transferências de bens de almoxarifado, bens móveis, obras em andamento e bens imóveis de uso educacional da Reitoria para os campi, em atendimento a portaria 758/2020, a qual instituiu comissão com o objetivo de regularização dos bens imóveis e obras em andamento do IFPR. Bem como atendimento a Portaria Conjunta ME nº 38/2020 que trata do levantamento de ocupações dos bens de uso especial da União

A Coordenação de contabilidade CCONT, em conjunto com a Diretoria de Contabilidade e Finanças, promoverá durante o exercício de 2.021 a transferência do saldo remanescente de obras em andamento que ainda permanece registrado na UGE 158009, para as respectivas unidades, bem como solicitará a imediata baixa desta conta para posterior incorporação à conta de bens imóveis de uso educacional.

A tabela a seguir demonstra os saldos de bens móveis e imóveis por unidade IFPR.

Tabela. 9 Saldos de bens móveis e imóveis por unidade IFPR - composição em R\$

Unidade	Grupo de bens	30/06/2021
Campus Assis Chateaubriand	Bens Móveis	5.373.639,05
	(-) Depreciação Acum. de Bens Móveis	-2.188.258,47
	Bens Imóveis	11.638.039,13
	(-) Depreciação Acum. de Bens Imóveis	-87.234,13
Campus Campo Largo	Bens Móveis	7.356.050,72
	(-) Depreciação Acum. de Bens Móveis	-3.675.647,32
	Bens Imóveis	27.825.778,23
	(-) Depreciação Acum. de Bens Imóveis	-126.645,26
Campus Cascavel	Bens Móveis	5.590.765,10
	(-) Depreciação Acum. de Bens Móveis	-2.206.555,34
	Bens Imóveis	16.793.915,02
	(-) Depreciação Acum. de Bens Imóveis	-134.828,69
Campus Irati	Bens Móveis	4.015.054,96
	(-) Depreciação Acum. de Bens Móveis	-1.266.717,96
	Bens Imóveis	8.381.177,66
	(-) Depreciação Acum. de Bens Imóveis	-62.738,38

PRO REITORIA DE ADMINISTRAÇÃO

Rua Voluntários da Pátria, 475 - 20º Andar - Ed. ASA – Centro – Curitiba/PR

(41) 3888-4885



INSTITUTO FEDERAL
Paraná



Ministério da Educação

	Bens Móveis	7.100.601,19
	(-) Depreciação Acum. de Bens Móveis	-2.648.121,74
Campus Ivaiporã	Bens Imóveis	10.975.690,49
	(-) Depreciação Acum. de Bens Imóveis	-77.474,45
<hr/>		
	Bens Móveis	13.822.390,68
	(-) Depreciação Acum. de Bens Móveis	-4.156.290,05
Campus Palmas	Bens Imóveis	24.458.918,06
	(-) Depreciação Acum. de Bens Imóveis	-129.215,83
<hr/>		
	Bens Móveis	8.182.236,91
	(-) Depreciação Acum. de Bens Móveis	-2.790.551,26
Campus Londrina	Bens Imóveis	25.164.915,33
	(-) Depreciação Acum. de Bens Imóveis	-100.570,87
	Bens não localizados	97.122,93
<hr/>		
	Bens Móveis	3.009.682,77
	(-) Depreciação Acum. de Bens Móveis	
Campus Pinhais	Bens Imóveis	11.256.615,44
	(-) Depreciação Acum. de Bens Imóveis	-2.678,33
	Bens não localizados	41.675,00
<hr/>		
	Bens Móveis	3.748.756,85
	(-) Depreciação Acum. de Bens Móveis	-1.207,36
Campus Capanema	Bens Imóveis	17.421.948,26
	(-) Depreciação Acum. de Bens Imóveis	-4.824,79
<hr/>		
	Bens Móveis	1.279.299,09
	(-) Depreciação Acum. de Bens Móveis	
Campus Jaguariaíva	Bens Imóveis	5.346.452,37
	(-) Depreciação Acum. de Bens Imóveis	-2.857,27
	Bens não localizados	562,59
<hr/>		
	Bens Móveis	1.628.807,21
	(-) Depreciação Acum. de Bens Móveis	-652,87
Campus Pitanga	Bens Imóveis	5.152.397,22
	(-) Depreciação Acum. de Bens Imóveis	-2.780,91
<hr/>		
Campus União da Vitória	Bens Móveis	2.452.991,18



	(-) Depreciação Acum. de Bens Móveis	
	Bens Imóveis	5.570.889,19
	(-) Depreciação Acum. de Bens Imóveis	
	Bens não localizados	3.277,53
	Bens Móveis	2.394.058,67
	Depreciação/Amortização/Exaustão Acum. de Bens Móveis	
Campus Colombo	Bens Imóveis	11.597.458,00
	(-) Depr./Amortização/Exaustão Acum. de Bens Imóveis	-885,79
	Bens Móveis	32.203.507,52
	Depreciação/Amortização/Exaustão Acum. de Bens Móveis	-114.728,30
Reitoria	Bens Imóveis	47.269.817,47
	(-) Depr./Amortização/Exaustão Acum. de Bens Imóveis	-1.483.481,67
	Bens não localizados	-468.755,47
	Bens Móveis	16.011.341,63
	Depreciação/Amortização/Exaustão Acum. de Bens Móveis	-4.524.592,00
Campus Curitiba	Bens Imóveis	61.411.718,27
	(-) Depr./Amortização/Exaustão Acum. de Bens Imóveis	-267.770,78
	Bens Móveis	5.510.880,42
	Depreciação/Amortização/Exaustão Acum. de Bens Móveis	-2.398.492,82
Campus Foz do Iguaçu	Bens Imóveis	36.984.390,00
	(-) Depr./Amortização/Exaustão Acum. de Bens Imóveis	-250.293,13
	Bens Móveis	3.733.952,12
	Depreciação/Amortização/Exaustão Acum. de Bens Móveis	-10.269,96
Campus Paranaguá	Bens Imóveis	16.661.823,37
	(-) Depr./Amortização/Exaustão Acum. de Bens Imóveis	-108.188,69
	Outros Bens Imóveis não registrados no SPIUNET	166.462,15
	Bens Móveis	9.636.584,82
	Depreciação/Amortização/Exaustão Acum. de Bens Móveis	-4.150.827,57
Campus Paranavaí	Bens Imóveis	16.467.500,69
	(-) Depr./Amortização/Exaustão Acum. de Bens Imóveis	-123.826,13
Campus Telêmaco Borba	Bens Móveis	11.605.439,66



	Depreciação/Amortização/Exaustão Acum. de Bens Móveis	-6.115.380,03
	Bens Imóveis	16.080.230,15
	(-) Depr./Amortização/Exaustão Acum. de Bens Imóveis	-132.623,35
	Bens não localizados	7.627,43
<hr/>		
	Bens Móveis	7.758.902,38
	Depreciação/Amortização/Exaustão Acum. de Bens Móveis	-3.342.151,25
Campus Jacarezinho	Bens Imóveis	14.239.412,31
	(-) Depr./Amortização/Exaustão Acum. de Bens Imóveis	-125.029,32
	Bens não localizados	1.316,16
<hr/>		
	Bens Móveis	8.893.885,81
	Depreciação/Amortização/Exaustão Acum. de Bens Móveis	-3.198.929,63
Campus Umuarama	Bens Imóveis	23.881.909,16
	(-) Depr./Amortização/Exaustão Acum. de Bens Imóveis	-183.482,81
<hr/>		
Total		530.479.819,31

Fonte: SIAFI

8.5 Fornecedores e Credores Nacionais

O 2º trimestre de 2021, ao seu término, apresentou saldo de **R\$ 2.455.094,12** relacionados a fornecedores e contas a pagar.

A representação percentual no passivo circulante do órgão deste subgrupo é de **2,14%**. A totalidade dos compromissos com fornecedores e credores nacionais é de exigibilidade de curto prazo.

Na tabela a seguir, é demonstrado os **25 (vinte e cinco)** maiores credores na data de **30/06/2021**, que representam **86,76%** do total de fornecedores e contas a pagar.

Tabela. 10 Fornecedores a pagar – composição - em R\$

CNPJ	FORNECEDOR	NATUREZA DO FORNECIMENTO	31/03/2021	AV%
03229363000191	BETRON TECNOLOGIA EM SEGURANCA LTDA	Serviços (Segurança)	223.729,29	9,11%
27389868000181	JBBS CONSTRUCAO CIVIL LTDA	Obras/serviços de engenharia	200.949,51	8,19%
81243735001977	POSITIVO TECNOLOGIA S.A.	Aquisição de bens/materiais	200.001,00	8,15%
14298258000120	HEAD ENGENHARIA LTDA	Obras/serviços de engenharia	179.319,81	7,30%
24996769000170	BUHRING CONSTRUCOES EIRELI	Obras/serviços de engenharia	146.444,92	5,96%
79283065000303	ORBENK ADMINISTRACAO E SERVICOS LTDA.	Serviços (Téc./apoio)	110.395,75	4,50%
07382337000150	KUMER ENGENHARIA E CONSTRUCOES - EIRELI - EPP	Obras/serviços de engenharia	101.098,98	4,12%
40432544000147	CLARO S.A.	Serviços (telefonia/TIC)	94.378,90	3,84%
04368898000106	COPEL DISTRIBUICAO S.A.	Serviços (energia elétrica)	78.025,43	3,18%
07148290000164	NS ENGENHARIA & CONSTRUCOES LTDA	Obras/serviços de engenharia	71.216,31	2,90%
12477490000281	LIDER NOTEBOOKS COMERCIO E SERVICOS LTDA	Aquisição de bens/materiais de informática	66.827,67	2,72%
72381189001001	DELL COMPUTADORES DO BRASIL LTDA	Aquisição de bens/materiais computadores	66.526,39	2,71%
11301568000169	SETTA - SERVICOS TERCEIRIZADOS LTDA	Serviços (limpeza)	65.700,66	2,68%
24216694000167	D A C PONTES EIRELI	Obras/serviços de engenharia	63.891,87	2,60%

PRO REITORIA DE ADMINISTRAÇÃO

Rua Voluntários da Pátria, 475 - 20º Andar - Ed. ASA – Centro – Curitiba/PR

(41) 3888-4885



INSTITUTO FEDERAL

Paraná



Ministério da Educação

13452604000110	ADRIXMAX PRESTACAO DE SERVICOS DE LIMPEZA E CONSERVACAO	Serviços (limpeza)	60.732,76	2,47%
07275203000130	ENGEFAP EDIFICACOES LTDA	Obras/serviços de engenharia	54.494,76	2,22%
31525825000153	DACAN CONSTRUCOES CIVIS LTDA	Obras/serviços de engenharia	53.322,37	2,17%
04970088000125	PLANSERVICE TERCEIRIZACAO DE SERVICOS - EIRELI	Serviços (apoio operac./adm)	44.522,04	1,81%
22310018000122	MTEC ENERGIA EIRELI	Serviços de elaboração de projetos e instalação geradores	40.246,98	1,64%
11093505000164	LIVRARIA GP - EIRELI	Aquisição de bens/materiais	38.152,67	1,55%
10783598000196	LINCOLN FERNANDO MACHADO DE SOUZA	Aquisição de bens/materiais	37.905,30	1,54%
11314780000160	EDITORA DO LIVRO TECNICO LTDA.	Aquisição de bens/materiais	35.624,05	1,45%
05228723000166	SAARA OBRAS E SERVICOS LTDA	Serviços (Téc./apoio)	33.427,97	1,36%
04457561000175	RODROLI SERVICOS EIRELI	Serviços (limpeza)	31.997,39	1,30%
24103721000195	ROYAL ATACADISTA E COMERCIO EIRELI	Aquisição de bens/materiais	31.050,00	1,26%
	Demais fornecedores		325.111,34	13,24%
Total			2.455.094,12	100,0

Fonte: SIAFI

Em 30/06/2021, o IFPR apresentou diversos fornecedores a pagar, sendo que os fornecedores referente as naturezas do contrato: obras de engenharia, aquisição de bens/materiais de informática e serviços de segurança representam 58,16% do total a pagar conforme demonstrado a seguir

Tabela. 11 fornecedores a pagar – Por natureza do fornecimento - em R\$

NATUREZA DO FORNECIMENTO		
Obras/serviços de engenharia	870.738,53	35,47%
Aquisição de bens/materiais de informática	333.355,06	13,58%
Serviços (Segurança)	223.729,29	9,11%
Serviços (Téc./apoio)	188.345,76	7,67%
Serviços (limpeza)	158.430,81	6,45%
Aquisição de bens/materiais	142.732,02	5,81%
Serviços (telefonias)	94.378,90	3,84%
Serviços (energia elétrica)	78.025,43	3,18%
Serviços de elaboração de projetos e instalação geradores	40.246,98	1,64%
Demais fornecedores	325.111,34	13,24%
R\$ 2.455.094,12		100,00%

Fonte: SIAFI

8.6 Demais Obrigações a Curto Prazo

O subgrupo Demais obrigações a curto prazo compreende as obrigações da entidade junto a terceiros como as indenizações, restituições e compensações, diárias a pagar, incentivos a educação, cultura, e outras obrigações com vencimento no curto prazo.

A tabela a seguir demonstra sua composição:

Tabela. 12 Demais obrigações a curto prazo - composição - em R\$

CONTA		30/06/21	AV	31/12/20	AV	AH
VALORES RESTITUIVEIS	Retenção previdenciária - frgps	43.726,09	0,07%	12.899,36	0,02%	238,98%
	Impostos e contrib diversos devido	131.702,56	0,20%	4.520,46	0,01%	2813,48%
	Iss	31.075,20	0,05%	8.690,99	0,01%	257,56%
	Pensão alimentícia	118.010,40	0,18%	137.927,53	0,22%	-14,44%
	Planos de previdência e assistenci	25.984,03	0,04%	26.711,89	0,04%	-2,72%
	Retenções - sindicatos	109.986,04	0,17%	112.687,32	0,18%	-2,40%
	Retenções - associações	2.566,30	0,00%	1.896,30	0,00%	35,33%
	Retenções - cooperativas	11.866,82	0,02%	6.542,58	0,01%	81,38%
	Retenções - planos de seguros	123,88	0,00%	105,37	0,00%	17,57%
	Retenções - empréstimos e financia	1.742.068,31	2,63%	1.628.048,67	2,62%	7,00%
	Pr evidencia complementar servidor	249.252,00	0,38%	235.925,55	0,38%	5,65%
	Depósitos retidos de fornecedores	115.349,36	0,17%	14.804,47	0,02%	679,15%
	Depósitos e cauções recebidos	21.913,33	0,03%	19.837,53	0,03%	10,46%
1 Total	2.603.624,32	3,93%	2.210.598,02	3,56%	17,78%	
OUTRAS OBRIGAÇÕES A CURTO PRAZO	Indenizações, restituições e compe	18.442,92	0,03%	22.241,51	0,04%	-17,08%
	Precatórios de terceiros	121.147,48	0,18%	116.461,35	0,19%	4,02%
	Incentivos a educação, cultura e o	660.643,00	1,00%	19.272,00	0,03%	3327,99%
	Ordens bancarias canceladas			425,51	0,00%	
	Obrigações com entidades federais			34.144,65	0,05%	
	Fatura - cartão de pagamento do go	1.000,00			0,00%	
	Transferências financeiras a compr	62.814.609,95	94,86%	59.736.797,73	96,13%	5,15%
2 Total	63.615.843,35	96,07%	59.929.342,75	96,44%	6,15%	
TOTAL 1 + 2	66.219.467,67	100,00%	62.139.940,77	100,00%	23,93%	

Fonte: SIAFI

Tabela. 13 Demais obrigações de curto prazo - composição - em R\$

OUTRAS OBRIGAÇÕES A CURTO PRAZO	30/06/21	31/12/12	AH(%)	AV(%)
Outras obrigações a curto prazo - INTRA OFSS	62.814.609,95	59.736.797,73	5,15%	98,74%
Outras obrigações a curto prazo - consolidação	801.233,40	192.545,02	316,13%	1,26%
Total	63.615.843,35	59.929.342,75	6,15%	100,00%

Fonte: SIAFI

Findo o 2º trimestre de 2021, O item de maior representação do subgrupo demais obrigações a curto prazo, é representado na conta contábil Transferências Financeiras a comprovar - que corresponde a 98,74% - com o significativo valor de R\$ 62.814.609,95, se refere ao reconhecimento de passivo no IFPR (e ativo no órgão repassador) em razão de Termos/acordos de Execução Descentralizada (TED) firmados entre o IFPR e outros órgãos da administração pública federal, e que ainda permanecem aguardando a respectiva prestação de contas e respectiva baixa contábil.

Cabe destacar que tais reconhecimentos de passivos foram efetivados em janeiro de 2019 pela Setorial de Órgão Superior (MEC), pelo valor inicial de **R\$ 42.772.164,54**.

No subtítulo, **Outras obrigações a curto prazo-Consolidação** com variação horizontal de **316,13%**, neste se destaca as contas incentivos a educação, cultura (bolsas estudantis de diversos programas) sendo seu saldo de **R\$ 660.643,00** em seguida consta precatórios de terceiros (alimentares) reconhecidos pelo Tribunal Regional Federal 4ª Região com **R\$ 121.147,48**. Os demais recursos correspondem aos valores direcionados para pagamentos de indenizações, restituições, compensações e cartão de pagamento do governo.

PRO REITORIA DE ADMINISTRAÇÃO

Rua Voluntários da Pátria, 475 - 20º Andar - Ed. ASA - Centro - Curitiba/PR

(41) 3888-4885

8.7 Atos Potenciais Ativos

As Garantias e Contragarantias recebidas a executar ao término do 2º trimestre de 2021 totalizam **R\$ 5.989.199,49**.

A tabela a seguir detalha sua composição.

Tabela : 14 Garantias e contragarantias recebidas a executar – composição – em R\$

	30/06/2021	31/12/2020	AH(%)	AV(%) -06/2021
Seguros garantia a executar	5.665.992,79	4.740.513,10	19,52	94,60
Fianças a executar	323.206,70	316.864,51	2,00	5,40
Total	5.989.199,49	5.057.377,61	18,42	100,00

Fonte: SIAFI

A tabela acima demonstra que **94,60%** das garantias reconhecidas correspondem às apólices de seguros contratados. O oscilação positiva (aumento) horizontal em **19,52%** decorre especialmente da contratação no exercício de 2021 de obras/instalações, serviços de segurança e limpeza e aquisição de gerador de energia solar fotovoltaico (Campus Paranaíba).

A tabela a seguir demonstra as 10 (dez) maiores garantias (seguros/fianças) reconhecidas em atos potenciais ativos, as quais representam **72,49%** do total.

Tabela. 14 Maiores seguros garantias – composição – em R\$

Conta Corrente		30/06/2021	AV(%)
22310018000122	Mtec Energia Eireli	1.328.108,49	22,17
03229363000191	Betron Tecnologia em Segurança Ltda	708.884,72	11,84
14298258000120	Head Engenharia Ltda	391.094,48	6,53
07382337000150	Kumer Engenharia e Construções - Eireli	390.857,44	6,52
79283065000303	Orbenk Adm. e Serviços Ltda	324.455,05	5,42
23878066000184	Torres Novas Construtora Eireli	300.078,08	5,01
04970088000125	Planservice Terceirização de Serviços - Eireli	264.656,57	4,42
11017341000196	Ondrepsb PR Limpeza e Serviços Especiais Ltda	240.708,73	4,02
24996769000170	Buhring Construções Eireli	231.596,94	3,87
05095582000150	Interativa Soluções em Impressão Eireli	161.110,15	2,69
Outros	Outros	1.647.648,84	27,51
Total		5.989.199,49	100,00

Fonte: SIAFI

Cabe destacar que neste 2º trimestre de 2021, foram realizados ajustes de baixas de saldos de garantias em razão de expiração de vigência contratual, cujo valor alcançou o total de **R\$ 437.211,43**. A figura a seguir demonstra as unidades e seus respectivos valores de ajustes por baixas de saldos de garantias/fianças:

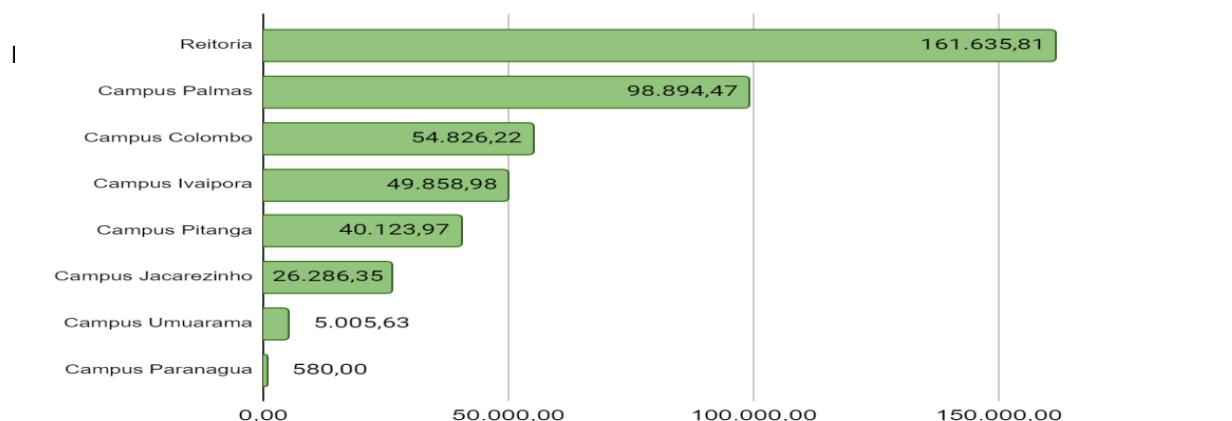

Fonte: SIAFI

8.8 Atos Potenciais Passivos

Obrigações Contratuais a executar

Ao término do 2º trimestre de 2021, o IFPR possuía saldo de **R\$ 68.298.281,33** relacionados a obrigações contratuais, cujas parcelas dos respectivos contratos serão executadas nos próximos períodos. No entanto, é preciso ressaltar que ainda estão em andamento na instituição relevantes ajustes contábeis de saldos nas contas de controle relativas aos atos potenciais passivos.

As obrigações contratuais relacionadas a serviços representam a grande maioria (**93,4%**) do total das obrigações assumidas pelo IFPR, em razão de contratos de grande vulto relacionados às obras em andamento, serviços terceirizados (limpeza/segurança), bem como aquisição de bens de tecnologia/comunicação.

A tabela a seguir detalha a composição das obrigações contratuais findo o 2º trimestre de 2021.

Tabela. 15 Obrigações contratuais a executar – composição – em R\$

	30/06/2021	31/12/2020	AH(%)	AV(%) - 03/2021
Contratos de serviços em execução	63.793.938,48	71.370.598,99	(10,62)	93,40
Contratos de aluguéis em execução	1.708.008,68	1.871.259,85	(8,72)	2,50
Contratos de fornec de bens em execução	2.736.552,73	2.951.295,58	(7,28)	4,01
Contratos de seguros em execução	59.781,44	78.916,74	(24,25)	0,09
Total	68.298.281,33	76.272.071,16	(10,45)	100,00

Fonte: SIAFI

A variação horizontal negativa em **10,45%** relativa às obrigações contratuais a executar refere-se aos esforços para regularizar os saldos existentes, por meio do registro de baixa dos contratos já finalizados.

A tabela a seguir relaciona os 15 (quinze) maiores contratos, os quais representam **60,87%** dos atos potenciais passivos reconhecidos no órgão.

Tabela. 16 Obrigações contratuais por contratado – composição – em R\$

CONTRATADO	30/06/2021	AV(%)
Betron Tecnologia em Segurança	7.973.401,63	11,67
Head Engenharia	5.496.941,41	8,05
Engefap Edificações	4.605.167,39	6,74
Orbenk Administração e Serviços	3.755.505,14	5,50
Torres Novas Construtora	3.020.307,02	4,42
Abel Sgarioni Engenharia	2.353.311,88	3,45
Interativa Soluções	2.228.274,70	3,26
Claro S.A	2.194.155,91	3,21
D A C Pontes Eireli	1.508.376,15	2,21
Construtora São Tomás	1.394.135,78	2,04
Mk Dois Serviços de Engenharia	1.246.526,06	1,83
Compwire Informática Ltda	1.117.999,00	1,64
Webtrip Agência	1.004.767,91	1,47
Serrana Obras de Engenharia	999.994,83	1,46
Empresa Brasileira de Correios	972.053,60	1,42
Trans Isaak Turismo	878.274,47	1,29
Minuta Comunicação	823.566,66	1,21
Diversos	26.725.521,79	39,13
Total	68.298.281,33	100

Fonte: SIAFI

9 NOTAS EXPLICATIVA À DEMONSTRAÇÃO DAS VARIAÇÕES PATRIMONIAIS (DVP)

Segundo o Manual de Contabilidade Aplicado ao Setor Público – MCASP 8ª Edição – capítulo V, a DVP (Demonstração das Variações Patrimoniais) evidencia as alterações ocorridas no patrimônio do órgão, resultantes ou independentes da execução orçamentária e demonstra o resultado patrimonial do exercício. O resultado final apurado no período, através da confrontação entre as variações aumentativas e diminutivas resultam em superávit ou déficit. Em suma, a DVP demonstra e evidencia a contrapartida (aumentativa ou diminutiva) dos registros realizados no Balanço Patrimonial, sendo exceção os fatos permutativos e os ajustes de exercícios anteriores, que tem como contrapartida o Patrimônio Líquido, sem transitar pelo resultado.

9.1 Exploração de bens e serviços

Os valores reconhecidos de exploração de bens e serviços se referem a receitas com arrecadação própria de taxa de uso de imóveis, taxa de inscrição em processos seletivos e taxas de inscrição em concursos públicos, sendo que a contrapartida desses valores é a conta caixa e equivalentes de caixa do Balanço Patrimonial. A tabela a seguir demonstra a composição do grupo.

Tabela. 17 Exploração de bens e serviços

UNIDADE/CAMPUS	INGRESSO DE RECURSO PROPRIO	2021	2020	AH%	AV%
Campus Irati	Taxa de uso de imoveis		515,16	-100,00	
Campus Palmas	Taxa de uso de imoveis	4.332,00		100,00	12,71
Campus Londrina	Taxa de uso de imoveis		828,57	-100,00	
	Taxa de uso de imoveis		4.620,65	-100,00	
Reitoria	Taxa de inscricao em concurso publico	27.998,00	12.325,10	127,16	82,18
	Intra-taxa de ocupacao de imoveis	1.740,00		100,00	5,11
Campus Paranagua	Taxa de uso de imoveis		688,53	-100,00	
Total		34.070,00	18.978,01	79,52	100,00

Fonte: SIAFI

A variação patrimonial aumentativa decorrente da exploração de bens e serviços se refere ao aspecto patrimonial e equivale ao ingresso de receita própria no regime orçamentário. Desta forma, considerando o quadro acima, verifica-se que o maior volume de recurso auferido pelo IFPR até o término do 2º trimestre de 2021 está concentrado na Reitoria com **87,29%** dos ingressos de receita própria.

Dentre as receitas, as taxas de inscrição no vestibular, correspondem a **82,18%** do total, sendo complementadas pelas receitas oriundas das taxas de ocupação relativa ao aluguel de cantina do campus palmas com **12,71%**. Nos demais campi não houve ocorrência de arrecadação desses aluguéis devido ao regime de home office implementado

9.2 Remuneração de depósitos bancários

Tabela. 18 Tabela: Remuneração de depósitos bancários

REMUNERAÇÃO DE DESPÓSITOS BANCÁRIOS				
UNIDADE/CAMPUS	2021	2020	AH%	AV%
Campus Londrina	401,68		100	2,632
Reitoria	13.035,02	9.991,11	30,47	85,398
Campus Paranagua	1827,13	964,61	89,42	11,970
Campus Paranavai		105,84	-100,00	0,000
TOTAIS	15.263,83	11.061,56	37,99	100,000

Fonte: SIAFI

As remunerações de depósitos bancários e aplicações financeiras decorrem da aplicação de recursos em bancos referentes a convênios, bem como de valores oriundos das taxas de ocupação (aluguéis) e os originados pela cobrança de taxa de inscrição em vestibular, gerando assim rendimento até que se realize a utilização efetiva nas ações previamente planejadas pelos gestores.

Dessa forma, no 2º (segundo) trimestre de 2021, constatou-se um aumento de **37,99%** em relação ao mesmo período do exercício anterior, totalizando **R\$ 15.262,83** comparativamente a **R\$ 11.061,56**. Essa situação ocorreu devido ao recebimento da 2ª (segunda) parcela do **convênio 002/2020** firmado com Fundação Araucária, bem como a parcela única do **convênio 017/2020** também celebrado com a Fundação Araucária. Do montante de rendimentos de aplicações **53,06%** se refere a rendimento de convênio, ou seja, **R\$ 8.098,54**. Sendo os outros **46,94%** formando pelo resultado da aplicação financeira dos demais recursos próprios.

9.3 Transferências e delegações recebidas

Tabela. 19 Tabela: Transferências e Delegações recebidas

TRANSFERÊNCIAS E DELEGAÇÕES RECEBIDAS	2021	2020	AH%	AV%
Transferências Intragovernamentais	244.668.620,82	235.947.251,94	3,70	97,55
Transferências Intergovernamentais	78.545,10	256.217,38	-69,34	0,03
Outras Transferências e Delegações Recebidas	6.069.926,90	656.167,66	825,06	2,42
TOTAIS	250.817.092,82	236.859.636,98	5,89	100,00

Fonte: SIAFI

Este subgrupo de contas é composto basicamente por recebimento de transferências de recursos decorrentes da setorial financeira, ou seja, os repasses do MEC, após solicitação por meio de programação, bem como recebimentos de transferências voluntárias (convênios), e ainda, das doações de bens de pessoa física ou jurídica não integrante da mesma estrutura de governo e de transferência de bens móveis entre unidades.

Os recursos vindos do governo federal para pagamentos dos gastos do IFPR representaram **97,55%** do total deste grupo, seguido dos bens recebidos em doação e de transferências recebidas no percentual de **2,42%**. Os convênios representam **0,03%** do total de ingressos. Não obstante, não possuir representação significativa, verificou uma queda na arrecadação por meio de celebração de convênios de **69,34%**.

Tal percentual referente ao grupo de transferências e delegações recebidas, destaca a dependência do IFPR em relação aos repasses do MEC. Sendo justificada pelo fato de o instituto não possuir natureza essencialmente arrecadatória.

9.4 Transferências intragovernamentais

Tabela. 20 Tabela: Transferências intragovernamentais (do governo federal)

TIPOS DE RECURSOS RECEBIDOS	2021	2020	AH%	AV%
Repasso recebido	201.286.298,56	193.630.095,76	3,95	82,27
Sub-repasso recebido	7.356.778,65	7.741.643,90	-4,97	3,01
Transferências recebidas para pgto de RP	35.215.401,19	33.316.966,99	5,70	14,39
Movimentações de saldos patrimoniais	810.142,42	1.258.545,29	-35,63	0,33
Total	244.668.620,82	235.947.251,94	3,70	100,00

Fonte: SIAFI

Transferências intragovernamentais referem-se a repasses do MEC a reitoria do IFPR UGE 158009, que por sua vez, sub-repassa esses valores às 21 (vinte e uma) unidades gestoras executoras, incluindo a própria reitoria. Percebe-se que esta é a principal fonte de entrada de recursos do órgão representando **82,27%** do total movimentações financeiras recebidas para o 2º (segundo) trimestre de 2021 variando positivamente em **3,95%** em relação ao mesmo período de 2020.

As transferências para pagamento de restos a pagar não processados, são destacadas das demais transferências para que se possa identificar os valores de recursos movimentados para pagamento de despesas correlacionadas a orçamentos de exercícios anteriores, representando **14,39%**.

Os sub-repasses se referem as transferências de recursos financeiros efetuadas pela reitoria aos *campi* para pagamento de suas respectivas despesas realizadas. No 2º (segundo) trimestre de 2021 verificou-se queda de **4,97%** em relação ao mesmo período de 2020. Apesar de ser subgrupo separado em relação aos repasses,



tais sub-repasses realizados pela reitoria estão inclusos no momento de repasse recebido pela reitoria de sua setorial financeira (MEC).

Assim, ocorre dupla contagem, ou duplicidade de registro, sendo anulado pela indicação no quadro de transferências concedidas.

9.5 Transferências Intergovernamentais (convênios)

Tabela. 21 Transferências Intergovernamentais (convênios)

TRANSFERÊNCIAS INTERGOVERNAMENTAIS	PROCESSO SEI	DATA DO RECEBIMENTO	PARCELA RECEBIDA	VALOR
Convênio 002/2020 - Fundação Araucária	23411.017867/2019-86	03/03/2021	Recebimento 2ª Parcela	48.000,00
Convênio 017/2020 - Fundação Araucária	23411.010206/2019-20	15/03/2021	Recebimento Parcela Única	30.545,10
TOTAL				78.545,10

Fonte: SIAFI

As transferências intergovernamentais tiveram uma queda de **68,74%** até o presente momento, comparativamente, ao exercício anterior. Esses recursos referem-se a recebimento de convênios firmados entre o IFPR e demais órgãos da administração pública, tendo como principal conveniente a Fundação Araucária.

Assim, o saldo das transferências intergovernamentais foi formado pelo recebimento da **2ª (segunda) parcela do convênio 002/2020** no valor de **R\$ 48.000,00** firmado com a fundação Araucária para concessão de bolsas para suprir a necessidade de profissionais especializados em laboratórios multiusuários das instituições de ensino superior e de pesquisa do estado do Paraná, e ainda pelo recebimento da **parcela única do convênio 017/2020** no valor de **R\$ 30.545,10** também celebrado com a Fundação Araucária voltado ao apoio a elaboração de projeto de empreendedorismo de alunos de graduação e pós-graduação.

9.6 Outras transferências e delegações Recebidas

Tabela. 22 Tabela: Outras transferências e delegações Recebidas

UNIDADE/CAMPUS	2021	2020	AH%	AV%
Campus Assis Chateaubriand	8.609,11		100,00	0,14
Campus Campo Largo	11.985,33	4.771,25	151,20	0,20
Campus Cascavel	4.899,41	6.756,52	-27,49	0,08
Campus Iriti		1.758,27	-100,00	0,00
Campus Ivaiporã	12.313,59	2.157,93	470,62	0,20
Campus Palmas	292.157,41	28.380,17	929,44	4,81
Campus Londrina	132.637,74	4.214,60	3047,10	2,19
Campus Pinhais	449.590,85		100,00	7,41
Campus Capanema	206.876,64		100,00	3,41
Campus Jaguariaíva	75.302,17		100,00	1,24
Campus Pitanga	433.323,85		100,00	7,14
Campus União Da Vitoria	175.350,51		100,00	2,89
Campus Colombo	62.936,05		100,00	1,04
Reitoria	3.777.005,52	346.507,23	990,02	62,22
Campus Curitiba	129.528,42	66.167,14	95,76	2,13
Campus Foz do Iguaçu	18.452,75	15.507,87	18,99	0,30
Campus Paranaguá	220.836,69	3.525,81	6163,43	3,64
Campus Paranavaí	20.550,00	5.215,25	294,04	0,34
Campus Telêmaco Borba	2.397,46	125.023,06	-98,08	0,04
Campus Jacarezinho	14.852,40	8.720,00	70,33	0,24
Campus Umuarama	20.321,00	37.462,56	-45,76	0,33
Total	6.069.926,90	656.167,66	825,06	100,00

Fonte: SIAFI

As transferências e delegações recebidas são formadas por doações e transferências de bens entre as unidades.

Do total desse grupo ao fim de junho de 2021, **R\$ 5.623.356,10** se refere a transferências de bens entre as unidades do IFPR, visando ajustes correspondentes a regularização de localização de bens móveis conforme inventário de 2020 para a correta implantação do SIADS. O restante correspondente a **7,36%** se trata de doações recebidas de terceiros. Vale lembrar que para fins de consolidação das demonstrações a nível de órgão é necessário que o efeito do recebimento de determinado bem por uma unidade seja anulado pela baixa na unidade que o transferiu, aparecendo assim, como variação patrimonial diminutiva (VPD).

9.7 Valorização e ganhos com ativos e desincorporação de passivos

Tabela. 23 Valorização e ganhos com ativos e desincorporação de passivos

VALORIZAÇÃO E GANHOS C/ ATIVOS E DESINCORPORAÇÃO DE PASSIVOS	2021	2020	AH%	AV%
Reavaliação de Ativos	14.050.674,93	-	100,00	67,13
Ganhos com Incorporação de Ativos	4.589.488,37	58.683,83	7720,70	21,93
Ganhos com Desincorporação de Passivos	2.290.823,80	3.788.776,80	-39,54	10,94
TOTAIS	20.930.987,10	3.847.460,63	444,02	100,00

Fonte: SIAFI

Em relação aos acréscimos patrimoniais decorrentes de ganhos de ativos e desincorporação de passivos, verificou-se que a reavaliação de ativos teve grande relevância no saldo até junho de 2021 entre os acréscimos patrimoniais com **67,13%**.

Nela estão compreendidas a atualização do prédio sede da reitoria em vilas oficinas no valor de **R\$ 8.058.743,71** e ainda **R\$ 256.154,09** referente à construção da quadra coberta no imóvel de Astorga. Relativamente aos ganhos com incorporação de ativos contatou-se a incorporação de do valor de terrenos de **R\$ 1.640.982,71** e que fora segregado do valor total do imóvel sede do campus Campo Largo.

No 2º (segundo) trimestre, verificou-se também a incorporação de valor referente a conclusão de obras de construção de ginásio poliesportivo no campus Cascavel no total de **R\$ 3.462.151,35**.

Ainda a respeito dos ganhos por reavaliação de ativos, contatou-se a incorporação de **R\$ 2.175.027,58** referente a construção de bloco didático do campus avançado de Goioerê.

9.8 Pessoal e Encargos

Tabela. 24 Pessoal e Encargos

PESSOAL E ENCARGOS	JUN/21	JUN/20	AH%	AV%
Gratificacoes	64.133.574,38	51.741.029,10	23,95	34,13
Vencimentos e Salarios de servidores	57.493.014,86	76.371.852,87	-24,72	30,60
Beneficios Trabalhistas	34.201.357,30	30.815.944,23	10,99	18,20
Contribuicao Patronal Para O RPPS - Intra	27.389.789,91	23.325.007,34	17,43	14,58
Vencimentos e Salarios de contratos temporários	2.631.618,65	3.288.393,89	-19,97	1,40
Complementacao de Previdencia	1.145.710,86	980.095,32	16,90	0,61
Contribuicoes Previdenciarias – INSS	629.512,18	716.035,59	-12,08	0,34
Sentencas Judiciais - Pessoal Ativo RPPS	238.083,10	151.126,27	57,54	0,13
Sentencas Judiciais - Beneficios Pessoal Ativo	46.476,14		100,00	0,02
TOTAIS	187.909.137,38	187.389.484,61	0,28	100,00

Fonte: SIAFI



Os gastos com pessoal e encargos figura entre as variações patrimoniais diminutivas do Instituto Federal do Paraná por se tratar de despesas referente ao quadro de pessoal lotado deste órgão. A contabilização é realizada em contas sintéticas seguindo as informações individualizadas alimentadas e extraídas em sistema analítico de gestão de pessoas SIGEPE.

Até o encerramento do 2º (segundo) trimestre de 2021 o valor total com pessoal corresponde a **76,80%** do total de transferências financeiras repassadas pelo MEC ao IFPR para pagamento de despesas. Assim, dos **R\$ 244.668.620,82** de ingressos intragovernamentais, **R\$ 187.909.137,37** foram para cobrir despesa com pessoal e encargos.

Dentre as espécies desse grupo, constata-se que o valor das gratificações com **34,13%** tem maior participação na formação do total de pessoal e encargos pagos. Sendo constituídas pelas gratificações de curso (cursos voltados para aérea de atuação, pós-graduação, mestrado e doutorado), bem como pelas gratificações por exercício de atividades de confiança, e tiveram um aumento significativo de **23,95%**. Esse acréscimo pode ser explicado pelo aumento da oferta de cursos à distância, possibilitando aos servidores a realização e posterior solicitação de inclusão na remuneração. Seguido pelo montante pago a título de salários de servidores com **30,60%**.

Dos **R\$ 34.201.357,30** referente à benefícios trabalhistas, **R\$ 11.158.655,13** se referem a apropriação de 13º (décimo terceiro) salário, o equivalente a **32,36%** dos benefícios, e **R\$ 14.878.058,06** relativos a férias, sendo **43,14%** desse subgrupo, em ambos casos, tais gastos se referem a servidores estatutários

9.9 Benefícios Previdenciários e Assistenciais

Tabela. 25 Benefícios Previdenciários e Assistenciais

BENEFÍCIOS PREVIDENCIÁRIOS E ASSISTENCIAIS	2021	2020	AH%	AV%
Aposentadorias e Reformas	3.708.735,89	3.098.606,43	19,69	60,52
Pensões	194.421,56	158.545,56	22,63	3,17
Outros Benefícios Previdenciários e Assistenciais	2.225.186,54	2.207.415,44	0,81	36,31
TOTAIS	6.128.343,99	5.464.567,43	12,15	100,00

Fonte: SIAFI

Ainda considerando os decréscimos patrimoniais decorrentes de pessoal e encargos, tem-se os benefícios previdenciários e assistenciais, formado pelos valores de aposentadorias, pensões e demais benefícios aos aposentados e pensionistas.

No primeiro trimestre de 2021, verificou-se um aumento de **19,69%** no valor das aposentadorias do atendimento de solicitações previamente realizados por professores e técnicos administrativos que cumpriram os requisitos conforme estatuto do servidor público federal.

Cabe destacar que os valores pagos são cobertos pelo regime próprio de previdência social que por sua vez é financiada por contribuições de servidores descontadas em folha de pagamento mensalmente

9.10 Transferências e delegações concedidas

Tabela. 26 Transferências e delegações concedidas

TRANSFERÊNCIAS E DELEGAÇÕES CONCEDIDAS	2021	2020	AH%	AV%
Transferências Intragovernamentais	24.525.128,57	21.327.875,73	14,99	67,15
Transferências Intergovernamentais	-	41.995,00	-100,00	0,00
Transferências a Instituições Privadas	30.801,20	-	100,00	0,08
Execução Orçamentária Delegada a Entes	57.759,20	-	100,00	0,16
Outras Transferências e Delegações Concedidas	11.908.966,65	524.633,31	2169,96	32,61



TOTAIS	36.522.655,62	21.894.504,04	66,81	100,00
--------	---------------	---------------	-------	--------

Fonte: SIAFI

As transferências e delegações concedidas compreendem as transferências concedidas da seccional financeira (reitoria) para os demais campi, e as doações e transferências de bens móveis a outras unidades.

Assim, as transferências financeiras concedidas são decréscimos no patrimônio do IFPR, representados pelos sub-repasses realizados pela reitoria para as unidades gestoras integrantes de sua estrutura de gestão. Tais transferências correspondem à programação financeira relativamente ao pagamento de fornecedores e demais credores dos Campi.

No 2º (segundo) trimestre de 2021, comparativamente ao período anterior, verificou-se um acréscimo de **14,99%**, não obstante, os valores das transferências realizadas pela reitoria às unidades compuseram o saldo consolidado das transferências e delegações recebidas. Assim, a apresentação das mesmas na demonstração das variações patrimoniais diminutivas ocorre para se anular o efeito da duplicação no saldo das transferências recebidas por ocasião da consolidação das demonstrações contábeis, tendo-se em vista que uma transferência recebida pela reitoria será considerada também recebida pelo campus quando o recurso for sub-repassado, sendo anulado pela variação patrimonial diminutiva que representa a transferência de recursos concedidos.

No subgrupo de "Outras transferências e delegações concedidas" no segundo trimestre de 2021, verificou-se um aumento substancial de **2.169,96% chegando a R\$ 11.908.966,65**. Desse valor **91,89%** se referem a atualização do valor do prédio sede da reitoria do IFPR devido a diferença que havia entre SPIUNET e o SIAFI no valor de **R\$ 10.943.398,10**.

9.11 Desvalorização e perda de ativos e incorporação de passivos

Tabela. 27 Desvalorização e perda de ativos e incorporação de passivos

DESVALORIZAÇÃO E PERDA DE ATIVOS E INCORPORAÇÃO DE PASSIVOS	2021	2020	AH%	AV%
Reavaliação, Redução a Valor Recuperável e Ajustes p/ Perdas	2.718.673,71	-	100,00	11,45
Perdas Involuntárias	32.671,64	57.838,21	-43,51	0,14
Incorporação de Passivos	3.240.292,51	3.240.717,77	-0,01	13,65
Desincorporação de Ativos	17.749.745,90	11.454,54	154858,17	74,76
TOTAIS	23.741.383,76	765.411,94	3001,78	100,00

Fonte: SIAFI

A reavaliação com redução apresentou o valor de R\$ 2.718.673,71 o equivalente a **11,45%** do grupo, sendo **R\$ 1.640.982,71** correspondente ao valor do terreno para posterior inclusão no valor total do imóvel da sede do campus Campo Largo ocorrida em março de 2021.

No 2º trimestre verificou a desincorporação de **R\$ 1.077.691,00** referente ao valor do terreno onde foi construído o ginásio poliesportivo do campus cascavel para alocação desse valor ao total do imóvel.

A incorporação de passivo se trata de recebimento de transferência para execução descentralizada (TED), recursos que não integram o orçamento do Instituto Federal do Paraná, no entanto, são transferidos por outros órgãos ao IFPR para aplicação em ações educacionais. Verificou-se ter participação significativa na formação do saldo do grupo "desvalorização e perda de ativos e incorporação de passivos" com **13,65%**.

Desincorporação de ativos se refere a baixa de saldo da conta "obras em andamento" no valor de **R\$ 17.749.745,90** para incorporação aos valores originais dos respectivos imóveis. Representa **74,76%** do grupo, e embora, se refiram a baixa de saldo, tais valores irão compor o grupo de valorização e ganhos de ativos após serem reconhecidos no sistema SPIUNET da União.

9.12 Resultado Patrimonial

Tabela. 28 Resultado Patrimonial

RESULTADO PATRIMONIAL	2021	2020	AH%
Variações Patrimoniais Aumentativas	272.048.815,78	241.390.501,07	12,70
Variações Patrimoniais Diminutivas	274.490.294,34	242.880.477,64	13,01
TOTAIS	-2.441.478,56	-1.489.976,57	63,86

Fonte: SIAFI

O resultado patrimonial decorrente do confronto das variações patrimoniais aumentativas e as variações diminutivas foi negativo em **R\$ -2.441.478,56** representando um acréscimo referente a resultado negativo em realiação ao segundo trimestre do exercício anterior em **63,86%**.

10 NOTAS EXPLICATIVAS AO BALANÇO ORÇAMENTÁRIO

O Balanço Orçamentário compara as receitas e despesas orçamentárias, previstas e fixadas, respectivamente, com as realizadas decorrentes da execução do orçamento. Apresenta as receitas detalhadas por categoria econômica e origem, discriminando a previsão inicial, a previsão atualizada, a receita realizada e o saldo (déficit ou excesso de arrecadação). Também demonstra as despesas detalhadas por categoria econômica e grupo de natureza da despesa, especificando a dotação inicial, a dotação atualizada, as despesas empenhadas, as despesas liquidadas, as despesas pagas e o saldo da dotação.

O regime orçamentário, **denominado de regime de base modificada**, é estabelecido pelo art. 35 da Lei nº 4.320/1964, que determina que pertencem ao exercício financeiro as receitas nele **arrecadadas** e as despesas nele legalmente **empenhadas**. Portanto, em termos de controle da autorização de gastos pela lei orçamentária (LOA), diz-se que o orçamento é executado, quando da ocorrência do estágio do empenho da despesa.

A execução do orçamento do IFPR abarca atualmente, além da Reitoria com sede na Capital do Estado do Paraná (Curitiba), 20 (vinte) campi com execução orçamentária e financeira descentralizada, sendo que 6 (seis) unidades passaram a ser executoras (ainda de forma parcial) a partir o 3º trimestre de 2020.

NOTA: Ressaltamos que, nas notas explicativas do 1º trimestre, os valores da coluna Previsão Atualizada da tabela '**Receitas previstas e realizadas**' bem como os valores das colunas Dotação Inicial e Dotação Atualizada da tabela '**Execução das despesas**', foram obtidos do Projeto de Lei Orçamentária – PLOA disponível no Plano de Gestão Orçamentária (PGO) do IFPR em razão de que, até aquele momento de elaboração das respectivas notas, não ter sido aprovado a Lei Orçamentária (LOA/2021). O referido PGO encontra-se disponível no sítio eletrônico do IFPR no link: <http://info.ifpr.edu.br/informacoes-institucionais/pgo/>. No entanto, neste 2º trimestre, em razão dos decretos nºs 5216/2021, 5545/2021, 5933/2021, 6313/2021, 7321/2021 e 7334/2021 houve nova reconfiguração dos valores definitivos conforme consignado na LOA/2021.

10.1 Receitas Orçamentárias

Por se tratar de órgão da administração pública federal indireta, a Previsão Atualizada da Receita



INSTITUTO FEDERAL

Paraná



Ministério da Educação

contém apenas os valores correspondentes às receitas próprias do IFPR. Não estão incluídos os créditos orçamentários recebidos durante o exercício provenientes do Ministério da Educação ou de outros órgãos, por esse motivo, neste 2º trimestre de 2021 a instituição apresentou déficit orçamentário (R\$ **336.702.080,20**), sendo este apresentado junto às receitas a fim de demonstrar o equilíbrio do Balanço Orçamentário. Cabe destacar que o significativo valor de déficit orçamentário apresentado decorre em razão do IFPR tratar-se de uma autarquia pública federal sem fins lucrativos e totalmente dependente financeiramente da união (MEC). Veja ao fim deste tópico, a tabela **Transferências Financeiras Recebidas**.

Maiores detalhes quanto as transferências financeiras recebidas podem ser obtidos nas notas explicativas do Balanço Financeiro.

A tabela a seguir demonstra que as receitas orçamentárias arrecadadas pela autarquia neste 2º trimestre de 2021, as quais totalizam **R\$ 177.666,78**, sendo esse o valor já líquido das respectivas deduções e, correspondem exclusivamente às Receitas Correntes

Tabela. 29 Receitas previstas e realizadas por categoria econômica – composição - em R\$

	PREVISÃO ATUALIZADA*	RECEITAS REALIZADAS	REALIZAÇÃO (%)	AV (%) 06/2021
Receitas Correntes	2.317.495,00	177.666,78	7,67	100,00
Transferências de Capital	103.000,00	0,00	0,00	0,00
Total	2.420.495,00	177.666,78	7,67	100,00

Fonte: SIAFI

Na tabela a seguir, demonstram-se as origens das receitas correntes previstas e realizadas.

Tabela. 30 Receitas correntes realizadas por origem – composição – em R\$

	PREVISÃO ATUALIZADA	RECEITAS REALIZADAS	REALIZAÇÃO (%)	AV (%) 06/2021
Receitas Patrimoniais	93.888,00	21.367,94	22,76	12,03
Receitas de Serviços	1.177.044,00	27.998,00	2,38	15,76
Transferências Correntes	644.855,00	78.545,10	12,18	44,21
Outras Receitas Correntes	401.708,00	49.755,74	12,39	28,01
Transferências de Capital	103.000,00	0,00	0,00	0,00
Total	2.420.495,00	177.666,78	7,34	100,00

Fonte: SIAFI

As receitas patrimoniais atingiram **22,76%** do previsto, embora estas representem apenas **12,03%** do total das receitas realizadas. A pandemia de Covid-19 impactou negativamente na realização de tais receitas, pois estas decorrem de aluguéis de espaços físicos dos campi para funcionamento de cantinas.

As Transferências Correntes, cujos valores são oriundos de convênios firmados com instituições do estado do Paraná atingiram apenas **12,18%** do previsto. No entanto, no total das receitas realizadas, estas representam **44,21%**. Neste 2º trimestre de 2021, a concedente responsável integralmente pelo total recebido pelo IFPR no total de **R\$ 78.545,10** é a **Fundação Araucária**, autarquia do Governo do Estado do Paraná, cujos convênios financiam bolsas de iniciação científica, extensão, pós- doutorado, dentre outras.

A segunda maior participação nas receitas realizadas é atribuída às Outras Receitas Correntes, que representam **28,01%** do total arrecadado. Tais receitas referem-se principalmente (**98,42%**) às restituições, indenizações e ressarcimentos cujo valor atingiu **R\$ 48.969,58**.

O baixo percentual em **2,38%** de realização de Receitas de Serviços deve-se, principalmente, a não ocorrência de processo seletivo em 2021 por contratação (ou seja, arrecadação própria de receitas pelo órgão) e sim via terceirização por intermédio de Fundação sem fins lucrativos específica responsável

PRO REITORIA DE ADMINISTRAÇÃO

Rua Voluntários da Pátria, 475 - 20º Andar - Ed. ASA – Centro – Curitiba/PR

(41) 3888-4885

**INSTITUTO FEDERAL**

Paraná



Ministério da Educação

diretamente pelas arrecadação de taxas de inscrições, bem como a gestão e logística do certame.

Tendo em vista o volume de empenho de despesas orçamentárias no exercício 2021 (com geração de déficit orçamentário) bem como sua liquidação parcial (principalmente no tocante às despesas de caráter obrigatório – pessoal e encargos sociais), convertendo-se estas (despesas liquidadas) em passivo financeiro e, ainda, os compromissos assumidos por execução de restos a pagar, a tabela a seguir demonstra o volume de repasses financeiros recebidos (R\$ 244.668.620,82) do Tesouro Nacional (MEC e outros órgãos) para fazer frente aos desembolsos (pagamentos) financeiros. Veja maiores detalhes em nota explicativa do Balanço Financeiro.

Tabela. 31 Transferências financeiras recebidas - composição – em R\$

Transferências financeiras recebidas	jun/21
Repasso e Sub-Repasso Financeiro	208.643.077,21
Transferências recebidas para pagamento de RP	36.025.543,61
Total	244.668.620,82

Fonte: SIAFI

10.2 Despesas Orçamentárias

A dotação inicial atualizada corresponde aos gastos de recursos públicos autorizados pelo Poder Legislativo para atendimento de necessidade coletiva. Veja **NOTA** na introdução (item 10).

A tabela a seguir demonstra por grupos e subgrupos de despesa a execução orçamentária.

Tabela. 32 Execução das despesas – composição – em R\$

	DOTAÇÃO INICIAL*	DOTAÇÃO ATUALIZADA*	DESPESAS EMPENHADAS	EXECUÇÃO (%)	AV(%) 06/2021 (Empenhadas)
Despesas Correntes	449.740.441,00	449.710.936,00	336.702.293,28	74,87	99,95
Pessoal e Encargos Sociais	377.405.978,00	377.496.916,00	292.701.035,00	77,54	86,89
Juros e Encargos da Dívida	-	-	-		
Outras Despesas Correntes	72.334.463,00	72.214.020,00	44.001.258,28	60,93	13,06
Despesas de Capital	7.157.456,00	7.277.899,00	177.453,70	2,44	0,05
Investimentos	7.157.456,00	7.277.899,00	177.453,70	2,44	0,05
Total	456.897.897,00	456.988.835,00	336.879.746,98	73,72	100,00

Fonte: SIAFI

O volume de despesas que foram efetivamente empenhadas corresponde a **73,72%** da dotação atualizada, sendo compostas em **74,87%** por despesas correntes, que custeiam a manutenção das atividades da instituição e, apenas, **2,44%** de despesas de capital.

O índice de execução das despesas com Pessoal e Encargos Sociais neste 2º trimestre de 2021 alcançou **77,54%**. Tratam-se de despesas obrigatórias e de caráter continuado, as quais são majoritariamente empenhadas no início de cada exercício pela estimativa do gasto anual. Este índice apresenta-se aquém daquele apresentado para o mesmo período de exercícios anteriores, em razão de não aprovação do orçamento (LOA/2021).

Neste 2º trimestre de 2021 a execução de despesas para Investimentos atingiu apenas **2,44%**, as quais estão fixadas em **R\$ 7.277.899,00**. Tais investimentos, conforme disposto no Plano de Gestão Orçamentária (PGO) são destinados à aquisição de softwares, contratação de serviços de TIC, obras e instalações e, por fim, aquisição de equipamentos e material permanente.

A execução das Outras Despesas Correntes atingiu o percentual de **60,93%**. Esse grupo representa a

PRO REITORIA DE ADMINISTRAÇÃO

Rua Voluntários da Pátria, 475 - 20º Andar - Ed. ASA – Centro – Curitiba/PR

(41) 3888-4885



INSTITUTO FEDERAL

Paraná



Ministério da Educação

aplicação discricionária de recursos das atividades operacionais do IFPR e demonstra como a instituição está destinando seus recursos de custeio da máquina pública. Conforme a tabela a seguir as despesas com maior representatividade são:

Locação de Mão de Obra (contratos de mão de obra terceirizada para prestação de serviços de vigilância, limpeza, portaria, manutenção predial, entre outros) – 32,82%.

Auxílio Alimentação (para servidores) – 25,45%;

Outros Serviços de terceiros – Pessoa Jurídica – 10,50%

Indenizações e Restituições (Ressarcimento de Assistência Médica/Odontológica e Auxílio Moradia para servidores) – 10,21% e;

Outros benefícios assistenciais do servidor (Auxílio Creche para dependentes de servidores) – 5,56%

Tabela. 33 Outras Despesas Correntes Executadas – composição – em R\$

OUTRAS DESPESAS CORRENTES EMPENHADAS	30/06/2021	AV (%)
Locação de mão de obra	14.439.146,38	32,82
Auxílio alimentação	11.200.000,00	25,45
Outros Serviços de Terceiros - Pessoa Jurídica	4.622.131,46	10,50
Indenizações e Restituições	4.491.026,48	10,21
Auxílio financeiro a estudantes	2.446.512,00	5,56
Outros Benefícios Assistenciais do servidor e do militar	1.971.225,12	4,48
Serviços de Tecnologia da informação e comunicação - PJ	1.357.086,81	3,08
Passagens e despesas com locomoção	986.668,87	2,24
Contratação por tempo determinado	760.000,00	1,73
Outras despesas de pessoal dec. Contratos terceirizados	378.623,30	0,86
Outros serviços de terceiros - Pessoa Física	346.903,91	0,79
Auxílio financeiro a pesquisadores	281.818,00	0,64
Material, bem ou serviço p/ distribuição gratuita	254.361,79	0,58
Auxílio transporte	150.000,00	0,34
Contribuições	77.003,00	0,18
Obrigações tributária e contributivas	73.080,07	0,17
Diárias - Pessoal Civil	60.313,00	0,14
Material de consumo	29.143,32	0,07
Obrigações tributária e Contribuições OP. Intra- orçamentárias	28.141,95	0,06
Despesas de exercícios anteriores - Aplic. Direta	18.703,07	0,04
Sentenças Judiciais	15.000,00	0,03
Despesas de exercícios anteriores - Intra	14.269,75	0,03
Outros serviços de terceiros - Pessoa Jurídica (Intra)	100,00	0,00
Total	44.001.258,28	100,00

Fonte: SIAFI

O orçamento do IFPR está distribuído entre ações de governo, em que são detalhados os programas e demonstram onde o orçamento está sendo aplicado, garantindo maior transparência e monitoramento da sua execução. A tabela a seguir demonstra a composição das despesas empenhadas por ações. Destaca-se que **86,89%** das despesas empenhadas correspondem às despesas com pessoal e encargos sociais.

Tabela. 34 Despesas empenhadas – composição por ação de governo – em R\$

AÇÃO DE GOVERNO	30/06/2021	AV (%)
Ativos Cíveis da União	232.835.500,00	69,12
Contribuição da União, de suas autarquias e fundações	55.000.300,00	16,33
Funcionamento das instituições da Rede Federal de Educação	22.553.581,88	6,69
Benefícios obrigatórios aos servidores civis, empregados, militares	14.099.235,12	4,19
Aposentadorias e pensões civis da União	4.865.235,00	1,44
Assistência médica e odontológica aos servidores civis	4.360.000,00	1,29
Assistência aos estudantes das instituições federais de educação	1.840.398,75	0,55
Fomento às ações de pesquisa, extensão e inovação nas instituições	848.818,00	0,25
Apoio à alimentação escolar na educação básica (PNAE)	254.361,79	0,08
Ajuda de Custo para moradia ou auxílio moradia a agentes públicos	127.052,00	0,04
Contribuições a entidades nacionais sem exigência de programa	77.003,00	0,02
Capacitação de servidores públicos federais em processo de qualificação	16.483,00	0,00
Reestruturação e modernização das instituições da rede federal	1.778,44	0,00

PRO REITORIA DE ADMINISTRAÇÃO

Rua Voluntários da Pátria, 475 - 20º Andar - Ed. ASA – Centro – Curitiba/PR

(41) 3888-4885



10.3 Execução de Restos a Pagar

Os restos a pagar são resultantes de despesas empenhadas em 2020 e exercícios anteriores (que tiveram prazo de validade prorrogado) e que não foram pagas até 31/12/2020.

A execução dos restos a pagar inclui, além do orçamento do IFPR, o crédito orçamentário recebido de outros órgãos para execução de programas de interesse recíproco. A tabela a seguir demonstra que, ao término do 2º trimestre de 2021, pertence ao orçamento próprio do IFPR **91,56%** do saldo existente de inscrições e reinscrições e, **8,44%** pertence ao orçamento de outros órgãos, sendo mais relevante o crédito orçamentário recebido do Ministério da Educação (**5,24%**).

Tabela. 35 Execução de Restos a Pagar Não Processados por origem do orçamento – em R\$

ÓRGÃO	INSCRITOS E REINSCRITOS EM 31/12/2020	LIQUIDADOS (B)	PAGOS (C)	CANCEL (D)	SALDO 30/06/2021	AV (%) SALDO
	(A)				E=(A-C-D)	
Instituto Federal do Paraná	49.708.273,18	17.666.573,77	16.147.676,63	1.830.655,35	31.729.941,20	91,56
Ministério da Educação	4.515.454,32	2.512.092,02	2.415.605,39	283.170,93	1.816.678,00	5,24
Ministério do Turismo	891.528,00	116.936,00	116.936,00		774.592,00	2,24
Ministério da Ciência, Tecnologia e Inovações	441.962,80	301.962,80	301.962,80		140.000,00	0,40
Ministério da Agricul, Pecuária e Abastecimento	318.651,80	132.146,00	132.146,00	0,01	186.505,79	0,54
Fundo Nacional de Desenvolv. Da Educação	160.607,79	80.723,68	80.723,68	79.884,11	0,00	0,00
Fundo. Coord. de Aperf. De Pessoal Nível Superior	15.215,55	9.017,00	9.017,00		6.198,55	0,02
Total	56.051.693,44	20.819.451,27	19.204.067,50	2.193.710,40	34.653.915,54	100,00

Fonte: SIAFI

Conforme a tabela logo abaixo, ao término do 2º trimestre de 2021, do total de valores inscritos e reinscritos em Restos a Pagar Não Processados até 31/12/2020, deduzidos dos pagamentos e cancelamentos, **63,86% (R\$ 15.900.020,50)** das Despesas Correntes ainda estão pendentes de execução. Quanto às Despesas de Capital, representadas pelo grupo investimentos, o volume pendente chega a **60,20%**, ou seja, **R\$ 18.753.895,04**, com destaque para as obras em andamento (**R\$ 14.330.235,89**).

Tabela. 36 Execução de Restos a Pagar Não Processados – composição – em

	INSCRITOS E REINSCRITOS EM 31/12/2020	LIQUIDADOS (B)	PAGOS (C)	CANCELADOS (D)	SALDO 30/06/2021
	(A)				E = (A - C - D)
Despesas Correntes	24.898.249,89	7.427.427,87	7.184.103,43	1.814.125,96	15.900.020,50
Pessoal e Encargos Sociais	4.866.912,71	33.911,10	33.911,10	0,00	4.833.001,61
Outras Despesas Correntes	20.031.337,18	7.393.516,77	7.150.192,33	1.814.125,96	11.067.018,89
Despesas de Capital	31.153.443,55	13.392.023,40	12.019.964,07	379.584,44	18.753.895,04



INSTITUTO FEDERAL

Paraná



Ministério da Educação

Investimentos	31.153.443,55	13.392.023,40	12.019.964,07	379.584,44	18.753.895,04
Total	56.051.693,44	20.819.451,27	19.204.067,50	2.193.710,40	34.653.915,54
Total (%)	100	37,14	34,26	3,91	61,82

Fonte: SIAFI

A tabela acima também demonstra que, do total de despesas liquidadas (**R\$ 20.819.451,27**), ou seja, aquelas em que o fornecedor prestou o serviço e/ou entregou o bem/material e que, portanto se constitui em passivo financeiro da entidade, **R\$ 19.204.067,50** foram pagos, ou seja, **92,24%** do montante liquidado. Portanto, tais pagamentos representam **34,26%** dos restos a pagar inscritos e reinscritos.

A Setorial de Órgão (Reitoria) orienta as unidades executoras a analisarem quais empenhos atendem aos requisitos para inscrição em restos a pagar e busque providências quanto a regularização de saldos alongados e/ou irrisórios, a fim de reduzir o estoque de restos a pagar referente a despesas indevidas e que devam ser canceladas.

Tabela. 37 Execução de Restos a Pagar Não Processados por unidade executora – composição – em R\$

UNIDADE EXECUTORA	INSCRITOS E REINSCRITOS EM 31/12/2020 (A)	LIQUIDADOS (B)	PAGOS (C)	CANCELADOS (D)	SALDO 30/06/2021 E = (A - C - D)	AV(%) SALDO
Reitoria	18.039.793,11	2.840.086,32	2.466.123,76	1.392.008,78	14.181.660,57	40,92
Campus Londrina	6.713.753,00	2.433.137,94	2.269.566,25	375.556,70	4.068.630,05	11,74
Campus Palmas	4.387.464,44	2.527.113,03	2.362.841,38	2.531,62	2.022.091,44	5,84
Campus Paranavaí	2.910.964,61	1.121.142,14	1.080.707,26	9.462,82	1.820.794,53	5,25
Campus Telêmaco Borba	2.802.116,08	1.120.958,39	961.776,71	42.229,08	1.798.110,29	5,19
Campus Umuarama	2.406.521,60	1.300.701,31	1.210.781,62	373,40	1.195.366,58	3,45
Campus Curitiba	2.176.722,62	574.645,46	566.639,08	202.222,15	1.407.861,39	4,06
Campus Paranaguá	1.939.670,50	916.992,49	904.596,40	8.105,23	1.026.968,87	2,96
Campus Ivaiporã	1.775.598,88	891.976,04	667.696,10	5.199,24	1.102.703,54	3,18
Campus Capanema	1.766.569,01	1.123.664,47	920.114,90		846.454,11	2,44
Campus Assis Chateaubriand	1.701.994,11	1.273.991,40	1.261.163,01	482,41	440.348,69	1,27
Campus Jacarezinho	1.569.361,72	1.074.085,42	1.073.725,42	474,41	495.161,89	1,43
Campus Cascavel	1.433.510,61	763.857,28	736.780,29	5.130,69	691.599,63	2,00
Campus Foz do Iguaçu	1.259.086,23	559.738,20	504.977,88	14.223,17	739.885,18	2,14
Campus Campo Largo	1.080.788,35	654.702,67	653.161,92	8.476,25	419.150,18	1,21
Campus Colombo	1.061.491,08	189.766,69	118.786,69		942.704,39	2,72
Campus Irati	973.495,36	713.473,16	713.473,16	28.489,69	231.532,51	0,67
Campus Jaguariaíva	714.567,46	237.240,18	237.240,18		477.327,28	1,38
Campus Pinhais	621.142,71	133.711,04	133.711,04	83.857,01	403.574,66	1,16
Campus União da Vitória	474.494,97	337.318,85	329.055,66	11.087,75	134.351,56	0,39
Campus Pitanga	242.586,99	31.148,79	31.148,79	3.800,00	207.638,20	0,60
Total	56.051.693,44	20.819.451,27	19.204.067,50	2.193.710,40	34.653.915,54	100,00

Fonte: SIAFI

A Reitoria é a responsável pelo maior volume de inscrições e maior participação do saldo ainda não pago (**40,92%**), pois além de suas próprias despesas, executava em 2020 e anos anteriores as despesas de mais 07 (sete) campi vinculados (Barracão, Capanema, Colombo, Jaguariaíva, Pinhais, Pitanga e União da

PRO REITORIA DE ADMINISTRAÇÃO

Rua Voluntários da Pátria, 475 - 20º Andar - Ed. ASA - Centro - Curitiba/PR

(41) 3888-4885



INSTITUTO FEDERAL

Paraná
Vitória).



Ministério da Educação

Quanto aos Restos a Pagar Processados, do valor total inscrito/reinscrito, **99,82%** foram executados e **0,04%** foram cancelados, restando apenas **0,18%** pendentes de pagamento.

Tabela. 38 Execução dos Restos a Pagar Processados por natureza da despesa – composição – em R\$

	INSCRITOS E REINSCRITOS (A)	CANCELADOS (B)	PAGOS (C)	SALDO - 30/06/2021 D=(A - B - C)
Despesas Correntes	26.056.098,26	11.118,07	26.044.769,11	211,08
Pessoal e Encargos Sociais	23.958.068,27		23.958.068,27	0,00
Outras Despesas Correntes	2.098.029,99	11.118,07	2.086.700,84	211,08
Despesas de Capital	314.515,93		278.090,52	36.425,41
Investimentos	314.515,93		278.090,52	36.425,41
Total	26.370.614,19	11.118,07	26.322.859,63	36.636,49

Fonte: SIAFI

10.3.1 Execução Orçamentária relacionada ao COVID – 19

Para apoiar as unidades da rede federal no enfrentamento da emergência de saúde pública decorrente da pandemia de Covid-19, a Secretaria de Educação Profissional e Tecnológica (Setec) – MEC, no exercício de 2020, descentralizou recursos por meio de Termos de Execução Descentralizada (TED). Com o IFPR, foram firmados:

- TED 9197 – Objeto: Aquisição de materiais e equipamentos para enfrentamento da Covid-19, no valor de **R\$ 200.000,00**, campi envolvidos: Cascavel, Jacarezinho, Paranaguá, Pinhais e Umuarama, vigência prorrogada até 31/07/2021;

- TED 9273 – Objeto: Desenvolvimento de ações de enfrentamento à Covid – 19, no valor de **R\$ 410.000,00**, unidades envolvidas: todas, vigência prorrogada até 31/07/2021;

- TED 9436 – Edital 01/2020/CONIF – Projeto: Identificação de biomarcadores na saliva de pacientes com Covid-19, no valor de **R\$ 500.000,00**, campus envolvido: Londrina, vigência prorrogada até 31/06/2020.

Esses recursos possibilitaram a realização de licitações específicas para aquisições de insumos, produtos e equipamentos destinados à prevenção da disseminação da Covid-19, como água sanitária, álcool em gel 70%, álcool líquido 70%, glicerina líquida, álcool etílico hidratado 92,8%, sabonete líquido, papel toalha, luvas, máscaras de proteção e materiais laboratoriais para realização de análises.

Em 2020, foram executados **R\$ 966.731,13** provenientes dos TEDs, relativos à ação de governo “Enfrentamento de Emergência de Saúde Pública de Importância Internacional Decorrente do Coronavírus”.

Deste valor, **74,41%** foram destinados para a aquisição de materiais de consumo, **22,90%** para aquisição de equipamentos e materiais permanentes e **2,69%** para contratação de outros serviços de terceiros – pessoa jurídica. Durante o exercício 2020 já foram liquidadas **79,18%** das despesas, restando **20,82%** que foram inscritas em Restos a Pagar Não Processados.

PRO REITORIA DE ADMINISTRAÇÃO

Rua Voluntários da Pátria, 475 - 20º Andar - Ed. ASA – Centro – Curitiba/PR

(41) 3888-4885



Tabela. 39 Execução no 2º trimestre 2.021 de despesas para combate à pandemia – TEDs - composição – em R\$

	DESPEAS EMPENHADAS	DESPEAS LIQUIDADAS	DESPEAS PAGAS	DESPEAS INSCRITAS EM RPNP
Outras Despesas Correntes	745.383,44	554.774,81	554.774,81	190.608,63
Material de Consumo	719.383,44	538.654,81	538.654,81	180.728,63
Outros Serviços de Terceiros – Pessoa Jurídica	26.000,00	16.120,00	16.120,00	9.880,00
Investimentos	221.347,69	210.684,05	210.684,05	10.663,64
Equipamentos e Materiais Permanentes	221.347,69	210.684,05	210.684,05	10.663,64
Total	966.731,13	765.458,86	765.458,86	201.272,77
Total (%)	100,00	79,18		20,82

Fonte: SIAFI

No exercício de 2020, também foi utilizado **Orçamento Próprio do IFPR** para atendimento das necessidades voltadas ao combate e prevenção da Covid-19. Foram executados **R\$ 74.599,43** para tal finalidade, sendo que **99,03%** desse valor foi destinado para a aquisição de materiais de consumo. Em 2020, foram liquidadas **78,48%** destas despesas, restando **21,52%** que foram inscritas em Restos a Pagar Não Processados para liquidação e pagamento no próximo exercício.

Tabela. 40 39 Execução no 2º trimestre 2.021 de combate à pandemia – orçamento próprio - composição – em R\$

	DESPEAS EMPENHADAS	DESPEAS LIQUIDADAS	DESPEAS PAGAS	DESPEAS INSCRITAS EM RPNP
Outras Despesas Correntes	73.879,43	57.823,79	57.823,79	16.055,64
Material de Consumo	73.879,43	57.823,79	57.823,79	16.055,64
Investimentos	720,00	720,00	720,00	0,00
Equipamentos e Materiais Permanentes	720,00	720,00	720,00	0,00
Total	74.599,43	58.543,79	58.543,79	16.055,64
Total (%)	100,00	78,48		21,52

Fonte: SIAFI

10.3.2 Execução 1º trimestre de 2021 de RPNP – Combate Covid-19

Neste 2º trimestre de 2021, a execução de Restos a Pagar Não Processados (RPNP) relativo às despesas para enfrentamento da Covid-19 no montante de **R\$ 217.327,91** atingiu **44,93%**, restando ainda por serem executadas o valor de **R\$ 119.674,51**. A seguir são demonstrados em tabelas segregadas (orçamento TED e Orçamento IFPR) a execução dos Restos a Pagar Não Processados relacionados às despesas de enfrentamento à Covid-19.

Tabela. 41 Execução RPNP (TED) 2º trimestre de 2021 – Despesas enfrentamento Covid-19 - R\$

UNIDADE	RPNP INSCRITOS (A)	RPNP LIQUIDADOS (B)	RPNP PAGOS (C)	RPNP CANCEL (D)	SALDO -30/06/2021 E= (A- C - D)
Campus Cascavel	6.735,55	900,00			6.735,55
Campus Curitiba	6.566,09	6.565,95	6.565,95	0,14	0,00
Campus Jacarezinho	2.754,00	2.754,00	2.754,00		0,00
Total Geral	16.055,64	10.219,95	9.319,95	0,14	6.735,55
	100	63,65	58,05	0,00	41,95

Fonte: SIAFI

Tabela. 42 Execução RPNP (Orçamento IFPR) 2º trimestre de 2021 – Despesas enfrentamento Covid-19 - R\$

UNIDADE	RPNP INSCRITOS	RPNP LIQUIDADOS	RPNP PAGOS	RPNP CANCEL	SALDO - 30/06/2021
	(A)	(B)	(C)	(D)	E= (A- C - D)
Campus Londrina	111.377,52	47.335,73	47.335,73	17,10	64.024,69
Campus Palmas	18.813,44	17.158,29	17.158,29	0,00	1.655,15
Reitoria	13.276,79	9.612,75	9.612,75	0,00	3.664,04
Campus Assis Chateaubriand	11.430,52	9.856,72	9.856,72	77,50	1.496,30
Campus Paranaguá	8.835,26	8.835,26	8.835,26	0,00	0,00
Campus Foz do Iguaçu	6.904,65	1.743,70	1.743,70	0,00	5.160,95
Campus Capanema	6.400,00	6.400,00	6.400,00	0,00	0,00
Campus Pinhais	5.545,60	795,73	795,73	0,00	4.749,87
Campus Paranavaí	4.275,00	0,00	0,00	0,00	4.275,00
Campus Ivaiporã	4.077,75	0,00	0,00	0,00	4.077,75
Campus Curitiba	3.822,90	2.282,90	2.282,90	0,00	1.540,00
Campus Irati	3.600,00	3.600,00	3.600,00	0,00	0,00
Campus Umuarama	2.912,84	2.638,74	2.638,74	0,00	274,10
Total Geral	201.272,27	110.259,82	110.259,82	94,60	90.917,85
	100,00	54,78	54,78	0,05	45,17

Fonte: SIAFI

11 NOTAS EXPLICATIVAS AO BALANÇO FINANCEIRO

De acordo com a Lei nº 4.320/1964, o Balanço Financeiro evidencia as receitas e despesas orçamentárias, bem como os ingressos e dispêndios extraorçamentários, conjugados com os saldos de caixa provenientes do exercício anterior e os que se transferem para o início do exercício seguinte. Sua estrutura permite verificar o resultado financeiro do período.

No Balanço Financeiro, as receitas e despesas orçamentárias são segregadas em ordinárias e vinculadas. As ordinárias são aquelas de livre alocação entre a origem e a destinação do gasto público, podendo atender quaisquer finalidades. Já as vinculadas possuem destinação definida em lei, sendo a aplicação de recursos comprometida a alguma finalidade específica, de acordo com sua origem.

11.1 Ingressos

Os ingressos recebidos no 2º trimestre de 2021 totalizaram **R\$ 441.439.358,26**. São compostos pelas receitas orçamentárias, transferências financeiras recebidas, recebimentos extraorçamentários e o saldo proveniente do exercício anterior.

PRO REITORIA DE ADMINISTRAÇÃO

Rua Voluntários da Pátria, 475 - 20º Andar - Ed. ASA – Centro – Curitiba/PR

(41) 3888-4885



INSTITUTO FEDERAL

Paraná

Em relação ao 2º trimestre de 2020, os ingressos tiveram uma redução de **6,97%**.



Ministério da Educação

Tabela. 43 Composição dos Ingressos - em R\$

INGRESSOS	30/06/2021	30/06/2020	AH(%)	AV(%) 06/2021
Receitas Orçamentárias	177.666,78	425.994,44	(58,29)	0,04
Transferências Financeiras Recebidas	244.668.620,82	235.947.251,94	3,70	55,43
Recebimentos Extraorçamentários	165.728.013,43	205.265.368,61	(19,26)	37,54
Saldo do Exercício Anterior	30.865.057,23	32.858.242,09	(6,07)	6,99
Total	441.439.358,26	474.496.857,08	(6,97)	100,00

Fonte: SIAFI

As Transferências Financeiras Recebidas são o grupo com maior representatividade no total de ingressos (**55,43%**). São transferências intragovernamentais repassadas para o IFPR pelo Ministério da Educação e outros órgãos. O valor de **R\$ 208.643.077,21** é resultante da execução orçamentária, ou seja, é destinado para pagamento de despesas empenhadas no exercício e representam as disponibilidades financeiras recebidas como contrapartida dos créditos orçamentários registrados no Balanço Orçamentário. As transferências recebidas independentes de execução orçamentária totalizaram **R\$ 36.025.543,61** e são destinadas ao pagamento de restos a pagar. Na Demonstração dos Fluxos de Caixa, as Transferências Financeiras Recebidas compõem os outros ingressos do fluxo de caixa das atividades operacionais.

A maior parte das Transferências Financeiras Recebidas permaneceu na Reitoria (**89,99%**), visto que, além da manutenção da sua própria estrutura, executa diversas ações centralizadas para todo o órgão, com destaque para o processamento da folha de pagamento. Ressalta-se ainda que seis unidades (Capanema, Colombo, Jaguariaíva, Pinhais, Pitanga e União da Vitória) passaram a ser parcialmente executoras somente no 3º trimestre de 2020, e, portanto, a execução de parte de seus restos a pagar ainda é realizada pela Reitoria. O restante (**10,01%**) foi repassado para os campi, sendo o rateio realizado de acordo com os valores das despesas liquidadas por cada unidade.

Tabela. 44 Transferências Financeiras Recebidas por unidade - em R\$

UNIDADE	30/06/2021	AV (%) 06/2021
Reitoria	220.166.724,48	89,99
Campus Palmas	3.328.479,10	1,36
Campus Londrina	2.584.854,15	1,06
Campus Umuarama	1.799.852,51	0,74
Campus Assis Chateaubriand	1.577.837,66	0,64
Campus Jacarezinho	1.512.990,06	0,62
Campus Paranaíba	1.451.905,27	0,59
Campus Curitiba	1.382.101,39	0,56
Campus Telêmaco Borba	1.377.548,57	0,56
Campus Paranaguá	1.301.901,31	0,53
Campus Capanema	1.114.349,09	0,46
Campus Cascavel	1.075.980,52	0,44
Campus Campo Largo	1.044.375,35	0,43
Campus Irati	1.031.549,30	0,42
Campus Ivaiporã	976.287,15	0,40
Campus Foz do Iguaçu	856.620,07	0,35
Campus União da Vitória	557.608,07	0,23
Campus Pinhais	444.550,17	0,18
Campus Jaguariaíva	433.061,17	0,18
Campus Colombo	372.887,87	0,15
Campus Pitanga	277.157,56	0,11

PRO REITORIA DE ADMINISTRAÇÃO

Rua Voluntários da Pátria, 475 - 20º Andar - Ed. ASA - Centro - Curitiba/PR

(41) 3888-4885



Total	244.668.620,82	100,00
--------------	-----------------------	---------------

Fonte: SIAFI

Os Recebimentos Extraorçamentários representam **37,54%** dos ingressos. Os principais elementos deste grupo são Inscrição de Restos a Pagar Não Processados (**R\$ 133.754.045,56**) e Inscrição de Restos a Pagar Processados (**R\$ 31.777.662,83**), que correspondem, respectivamente, aos empenhos a liquidar e aos empenhos liquidados a pagar do exercício. Apesar desses elementos não representarem propriamente ingressos, os restos a pagar do exercício são computados nos Recebimentos Extraorçamentários para compensar sua inclusão nas Despesas Orçamentárias, já que a fase de empenho das despesas antecede o recebimento dos recursos para seus pagamentos. Maiores detalhes a respeito da execução das despesas podem ser obtidos nas notas explicativas do Balanço Orçamentário.

O expressivo valor de empenhos ainda pendentes de liquidação e pagamento (Inscrição dos Restos a Pagar Não Processados) deve-se, principalmente, aos empenhos referentes a Pessoal e Encargos Sociais (**R\$ 109.509.769,06**), que são despesas obrigatórias e de caráter continuado, e são empenhadas no início de cada exercício pela estimativa do gasto anual. Os Recebimentos Extraorçamentários sofreram redução de **19,26%** em relação ao mesmo período de 2020, já que, até o término do 2º trimestre de 2021, uma parcela do orçamento do IFPR ainda se encontrava bloqueada.

Tabela. 45 Composição dos Recebimentos Extraorçamentários - em R\$

RECEBIMENTOS EXTRAORÇAMENTÁRIOS	30/06/2021	30/06/2020	AH(%)	AV(%) 06/2021
Inscrição dos Restos a Pagar Processados	31.777.662,83	32.729.733,41	(2,91)	19,17
Inscrição dos Restos a Pagar Não Processados	133.754.045,56	172.085.176,85	(22,27)	80,71
Depósitos Restituíveis e Valores Vinculados	39.566,66	74.480,03	(46,88)	0,02
Outros Recebimentos Extraorçamentários	156.738,38	375.978,32	(58,31)	0,09
Total	165.728.013,43	205.265.368,61	(19,26)	100,00

Fonte: SIAFI

As Receitas Orçamentárias correspondem às receitas próprias arrecadas diretamente pelo órgão, decorrentes de seu esforço institucional. São compostas exclusivamente por Receitas Vinculadas, devido sua destinação já estar comprometida por finalidade específica estabelecida em lei (Educação e Outros Recursos Vinculados a Fundos, Órgãos e Programas). As receitas orçamentárias correspondem a somente **0,04%** do total de ingressos, o que demonstra a grande dependência do IFPR em relação às transferências financeiras recebidas do Ministério da Educação, justificada pela fato da instituição ser uma autarquia federal pertencente à administração indireta com a missão de promover educação profissional, científica e tecnológica gratuita. As Receitas Orçamentárias tiveram uma redução significativa de **58,29%** em comparação ao mesmo período de 2020, principalmente decorrente da diminuição de recursos provenientes de convênios firmados com outras instituições, que sofreram impactos negativos devido à pandemia de Covid-19, e de recursos de multas, indenizações e restituições, que se tratam de situações inesperadas e de difícil estimativa de valores.

Tabela. 46 Receitas Orçamentárias com maior redução em comparação a 2020 – em R\$

RECEITAS ORÇAMENTÁRIAS	30/06/2021	30/06/2020	AH(%)
Transferências Correntes (Recursos de Convênios)	78.545,10	256.217,38	(69,34)
Outras Receitas Correntes (Multas, Indenizações, Restituições e Outras)	49.755,74	139.483,23	(64,33)
Total	128.300,84	395.700,61	(67,58)

Fonte: SIAFI

11.2 Dispêndios

Os dispêndios são compostos pelas despesas orçamentárias, transferências financeiras concedidas, pagamentos extraorçamentários e o saldo a ser transferido para o exercício seguinte. Em relação ao 2º trimestre de 2020, os dispêndios tiveram redução de **6,97%**.

Tabela. 47 Composição dos Dispêndios - em R\$

DISPÊNDIOS	30/06/2021	30/06/2020	AH(%)	AV(%) 06/2021
Despesas Orçamentárias	336.879.746,98	368.180.672,83	(8,50)	76,31
Transferências Financeiras Concedidas	24.525.128,57	21.327.875,73	14,99	5,56
Pagamentos Extraorçamentários	45.571.565,37	49.244.821,45	(7,46)	10,32
Saldo para o Exercício Seguinte	34.462.917,34	35.743.487,07	(3,58)	7,81
Total	441.439.358,26	474.496.857,08	(6,97)	100,00

Fonte: SIAFI

Pertencem ao exercício financeiro as despesas nele legalmente empenhadas (Despesas Orçamentárias), que representam **76,31%** dos dispêndios, totalizando **R\$ 336.879.746,98**. Desse valor, **97,17%** referem-se às Despesas Ordinárias (de livre destinação do gasto público) e **2,83%** referem-se às Despesas Vinculadas (destinação estabelecida em lei a alguma finalidade específica: Seguridade Social - exceto Previdência, Previdência Social – RPPS e Outros Recursos Vinculados a Fundos, Órgãos e Programas).

Uma parcela significativa das Despesas Orçamentárias destina-se à Pessoal e Encargos Sociais (**86,89%**). O restante (**13,11%**) corresponde à manutenção das atividades institucionais (serviços diversos, auxílios, materiais de consumo, entre outros) e investimentos (bens móveis e obras). As outras despesas correntes empenhadas com orçamento proveniente do Fundo Nacional de Desenvolvimento da Educação (FNDE) destinam-se à aquisição de alimentos para o Programa Nacional de Alimentação Escolar (PNAE).

Tabela. 48 Despesas Orçamentárias por categoria econômica - em R\$

DESPESAS ORÇAMENTÁRIAS	30/06/2021	AV(%) 06/2021
Pessoal e Encargos Sociais	292.701.035,00	86,89
Outras Despesas Correntes - Orçamento Próprio	43.746.896,49	12,99
Outras Despesas Correntes - Orçamento FNDE	254.361,79	0,08
Investimentos	177.453,70	0,05
Total	336.879.746,98	100,00

Fonte: SIAFI

Os Pagamentos Extraorçamentários (**R\$ 45.571.565,37**) correspondem a **10,32%** do total de dispêndios e referem-se quase em sua totalidade (**99,90%**) ao pagamento de restos a pagar inscritos em



INSTITUTO FEDERAL

Paraná

exercícios anteriores (R\$ 45.526.927,13). A tabela a seguir apresenta a composição deste valor pago por cada unidade do IFPR.



Ministério da Educação

Tabela. 49 Pagamento de Restos a Pagar por unidade - em R\$

UNIDADE	30/06/2021	AV(%) 06/2021
Reitoria	28.198.068,31	61,94
Campus Palmas	2.484.901,54	5,46
Campus Londrina	2.401.795,06	5,28
Campus Umuarama	1.286.893,44	2,83
Campus Assis Chateaubriand	1.261.449,26	2,77
Campus Jacarezinho	1.174.495,42	2,58
Campus Paranavaí	1.081.057,26	2,37
Campus Telêmaco Borba	972.872,80	2,14
Campus Capanema	920.114,90	2,02
Campus Paranaguá	904.596,40	1,99
Campus Cascavel	736.780,29	1,62
Campus Irati	713.473,16	1,57
Campus Ivaiporã	690.171,15	1,52
Campus Campo Largo	653.161,92	1,43
Campus Curitiba	617.383,83	1,36
Campus Foz do Iguaçu	504.977,88	1,11
Campus União da Vitória	329.055,66	0,72
Campus Jaguariaíva	237.240,18	0,52
Campus Pinhais	208.503,19	0,46
Campus Colombo	118.786,69	0,26
Campus Pitanga	31.148,79	0,07
Total	45.526.927,13	100,00

Fonte: SIAFI

As Transferências Financeiras Concedidas (R\$ 24.525.128,57) representam 5,56% dos dispêndios e correspondem majoritariamente às liberações de recursos financeiros feitas pela Reitoria para os campi executores cumprirem seus compromissos financeiros, tanto referentes ao orçamento do exercício quanto referentes aos restos a pagar. Esse grupo evita a dupla contagem, já que correspondem às parcelas dos repasses recebidos que são distribuídas para as unidades do mesmo órgão (sub-repasses).

O Saldo para o Exercício Seguinte é R\$ 34.462.917,34, sendo grande parte deste valor destinada à folha de pagamento do mês de junho/2021.

11.3 Apuração do Resultado Financeiro

No 2º trimestre de 2021, o IFPR apresentou resultado financeiro positivo (superávit) de R\$ 3.597.860,11, sendo esse o valor resultante do confronto entre o total de ingressos (R\$ 410.574.301,03) e o

PRO REITORIA DE ADMINISTRAÇÃO

Rua Voluntários da Pátria, 475 - 20º Andar - Ed. ASA - Centro - Curitiba/PR

(41) 3888-4885



INSTITUTO FEDERAL
Paraná
total dos dispêndios (R\$ 406.976.440,92).



Ministério da Educação

Tabela. 50 Apuração do resultado financeiro – 1º modo – em R\$

	30/06/2021
Receitas Orçamentárias	177.666,78
(+) Transferências Financeiras Recebidas	244.668.620,82
(+) Recebimentos Extra orçamentários	165.728.013,43
(-) Despesas Orçamentárias	-336.879.746,98
(-) Transferências Financeiras Concedidas	-24.525.128,57
(-) Pagamentos Extra orçamentários	-45.571.565,37
Resultado Financeiro	3.597.860,11

Fonte: SIAFI

Esse valor também pode ser apurado pelo confronto entre o Saldo para o Exercício Seguinte (R\$ 34.462.917,34) e o Saldo do Exercício Anterior (R\$ 30.865.057,23).

Tabela. 51 Apuração do resultado financeiro – 2º modo – em R\$

	30/06/2021
Saldo para o Exercício Seguinte	34.462.917,34
(-) Saldo do Exercício Anterior	(30.865.057,23)
Resultado Financeiro	3.597.860,11

Fonte: SIAFI

12 NOTAS EXPLICATIVA À DEMONSTRAÇÃO DO FLUXO DE CAIXA (DFC)

A Demonstração dos Fluxos de Caixa (DFC) apresenta as entradas e saídas de caixa e as classificam em fluxos operacionais, de investimentos e de financiamentos.

A DFC busca demonstrar como a entidade do setor público obteve recursos para financiar suas atividades e a maneira como esses recursos de caixa foram utilizados para alcançar sua finalidade pública, oferecendo com isso, suporte de informações para prestação de contas e responsabilização (accountability) e tomada de decisão dos gestores públicos.

A abrangência de análise da DFC no IFPR deve considerar sua natureza jurídica, ou seja, uma autarquia federal *multicampi* e *descentralizada*, voltada à oferta *gratuita* de educação superior, básica, profissional e tecnológica.

A gratuidade do ensino enseja a dependência da instituição nos aportes financeiros repassados por seu órgão superior, ou seja, Ministério da Educação (MEC), a quem está tecnicamente subordinado. Traduzindo, portanto, que o financiamento de suas operações ocorre de forma majoritária e indiretamente por meio de tributos exigidos da sociedade, o que se verificará nos tópicos subsequentes.

DOS FLUXOS

12.1 Fluxos de Caixa das Atividades das Operações

O montante dos fluxos de caixa líquidos decorrentes das atividades operacionais é um importante indicador da extensão na qual as operações da entidade são financiadas.

A tabela a seguir detalha os ingressos de caixa do período atual e anterior.

Tabela. 52 Fluxo de caixa das atividades operacionais – Ingressos - composição - em R\$

FLUXOS DE CAIXA DAS ATIVIDADES OPERACIONAIS	30/06/2021	30/06/2020	AH(%)	AV(%) - 06/2021
FLUXOS DE CAIXA DAS ATIVIDADES OPERACIONAIS	15.892.717,70	15.606.384,48	1,83	
INGRESSOS	245.041.592,64	236.823.704,73	3,47	100,00
Receita Patrimonial	6.072,00	6.376,73	(4,78)	0,00
Receita de Serviços	27.998,00	12.325,10	127,16	0,01
Remuneração das Disponibilidades	15.295,94	11.592,00	31,95	0,01
Outras Receitas Derivadas e Originárias	49.755,74	139.483,23	(64,33)	0,02
Transferências Recebidas	78.545,10	256.217,38	(69,34)	0,03
Intergovernamentais	78.545,10	256.217,38	(69,34)	0,03
Dos Estados e/ou Distrito Federal	78.545,10	256.217,38	(69,34)	0,03
Outros Ingressos Operacionais	244.863.925,86	236.397.710,29	3,58	99,93
Ingressos Extraorçamentários	39.566,66	74.480,03	(46,88)	0,02
Transferências Financeiras	244.668.620,82	235.947.251,94	3,70	99,85
Recebidas				
Arrecadação de Outra Unidade	155.738,38	375.978,32	(58,58)	0,06

Fonte: SIAFI

Comparativamente ao mesmo período anterior, as **receitas de serviços** apresentam evolução horizontal positiva em **(3,47%)** decorrente, basicamente, do aumento de transferências financeiras recebidas (outros ingressos operacionais) em **3,70%**.

A ausência de arrecadação de taxas oriundas de processo seletivo, face a situação de estado de pandemia de Covid-19, continua a causar impactos pela retração de arrecadação de receita de serviços, pois estas decorrem de arrecadação de taxas de inscrição oriundas de processos seletivos escolares.

As **outras receitas derivadas e originárias** com evolução horizontal negativa em **(64,33%)** demonstra situações inesperadas e independe de ação do órgão. Essas receitas são originárias principalmente **(98,42%)** de indenizações, restituições e ressarcimentos cujo valor atingiu **R\$ 48.969,58** neste 2º trimestre de 2021.

As transferências intergovernamentais recebidas, também em razão do estado de pandemia,

PRO REITORIA DE ADMINISTRAÇÃO

Rua Voluntários da Pátria, 475 - 20º Andar - Ed. ASA - Centro - Curitiba/PR

(41) 3888-4885



INSTITUTO FEDERAL

Paraná



Ministério da Educação

apresentam evolução horizontal negativa em **(69,34%)** comparativamente ao mesmo período anterior decorrente da retração de assunção de novos convênios firmados com entidades do Estado do Paraná. Tais instrumentos tem por finalidade o financiamento de bolsas de iniciação científica, extensão e pós-doutorado. O montante líquido arrecadado perfaz o total de **R\$ 78.545,10**. Veja mais informações nas notas explicativas do Balanço Orçamentário.

As transferências financeiras recebidas no montante de **R\$ 244.668.620,82** representam **99,85%** do total dos ingressos e são decorrentes de repasses financeiros realizados diretamente do Ministério da Educação (Órgão Superior), evidenciando desta forma o grau de dependência da autarquia pelos aportes financeiros do governo central para consecução de suas atividades finalísticas. Sua oscilação horizontal praticamente se manteve estável comparativamente ao mesmo período anterior, ou seja, apresenta ligeira oscilação positiva em **3,70%**. Quanto às transferências financeiras, veja maiores detalhes nas notas explicativas do Balanço Financeiro (tópico ‘Ingressos’).

Conforme demonstra a tabela acima, as receitas arrecadadas pelo próprio órgão representam apenas **0,08%** do total dos ingressos, sendo complementadas pela participação de **0,07%** (do total de ingressos) transferências intergovernamentais (Estado).

A tabela a seguir detalha os desembolsos de caixa do período atual e anterior.

Tabela. 53 Fluxo de caixa das atividades operacionais – Desembolsos – composição - em R\$

FLUXOS	30/06/2021	30/06/2020	AH(%)	AV(%) - 06/2021
DESEMBOLSOS	(229.148.874,94)	(221.217.320,25)	3,59	100
Pessoal e Demais Despesas	(176.475.146,18)	(175.690.843,01)	0,45	77,01
Previdência Social	(3.571.777,75)	(3.244.881,03)	10,07	1,56
Educação	(172.766.808,43)	(172.445.961,98)	0,19	75,40
Ciência e Tecnologia	(3.848,00)	0,00	-	0,00
Comércio e Serviços	(133.712,00)	0,00	-	0,06
(+/-) Ordens Bancárias não Sacadas - Cartão de Pagamento	1.000,00	0,00	-	0,00
Transferências Concedidas	(28.103.961,95)	(24.124.238,99)	16,50	12,26
Intragovernamentais	(28.073.160,75)	(24.082.243,99)	16,57	12,25
Outras Transferências Concedidas	(30.801,20)	(41.995,00)	(26,66)	0,01
Outros Desembolsos Operacionais	(24.569.766,81)	(21.402.238,25)	14,80	10,72
Dispêndios Extraorçamentários	(37.916,37)	(74.362,52)	(49,01)	0,02
Transferências Financeiras Concedidas	(24.525.128,57)	(21.327.875,73)	14,99	10,70
Demais Pagamentos	(6.721,87)	0,00	-	0,00

Fonte: SIAFI

Quanto aos desembolsos, os gastos vinculados à “Pessoal e Demais despesas” - representam **77,01%** do total dos desembolsos, ou seja, **R\$ 176.475.146,18**. Tais desembolsos compreendem gastos vinculados à folha de pagamento do órgão, cuja ação do gestor sobre os mesmos encontra limites em razão de imposições legais. Em razão da atividade finalística da instituição ser a oferta à sociedade de prestação de serviços em educação, seu maior dispêndio relaciona-se à mão de obra representada pela força de trabalho de servidores (técnicos e docentes).

12.2 Fluxos de Caixa das Atividades de Investimentos

No IFPR, ao término do 2º trimestre de 2021 os fluxos de investimentos compreenderam

PRO REITORIA DE ADMINISTRAÇÃO

Rua Voluntários da Pátria, 475 - 20º Andar - Ed. ASA – Centro – Curitiba/PR

(41) 3888-4885



INSTITUTO FEDERAL

Paraná



Ministério da Educação

majoritariamente aquisição de ativo não circulante, alcançando o valor de **R\$ 12.242.857,59** conforme demonstra a tabela a seguir.

Tabela. 54 Fluxos de caixa das atividades de investimentos - composição - em R\$

FLUXOS	30/06/2021	30/06/2020	AH(%)	AV(%) - 06/2021
FLUXOS DE CAIXA DAS ATIVIDADES DE INVESTIMENTO	(12.294.857,59)	(12.721.139,50)	(3,35)	100,00
DESEMBOLSOS	(12.294.857,59)	(12.721.139,50)	(3,35)	100,00
Aquisição de Ativo Não Circulante	(12.242.057,59)	(12.525.595,34)	(2,26)	99,57
Outros Desembolsos de Investimentos	(52.800,00)	(195.544,16)	(73,00)	0,43

Fonte: SIAFI

A tabela a seguir, demonstra que os investimentos em aquisição de ativo não circulante ocorreu majoritariamente em compras de equipamentos e material permanente, ou seja, **R\$ 8.918.754,54**, representando **72,54%** dos gastos com investimentos. Tais investimentos são decorrentes de créditos orçamentários executados (empenhados) em exercícios anteriores (restos a pagar).

Tabela. 55 Natureza dos desembolsos com aquisição de não circulante - composição - em R\$

	jun/21		TOTAL	AV(%)
	RPP PAGOS	RPNP PAGOS		
Serviços de Tec. da Informação e Comunicação - PJ	0,00	52.800,00	52.800,00	0,43
Obras e instalações	67.721,88	3.255.581,17	3.323.303,05	27,03
Equipamentos e material permanente	210.368,64	8.708.385,90	8.918.754,54	72,54
	278.090,52	12.016.767,07	12.294.857,59	100,00

Fonte: SIAFI

12.3 Da apuração do resultado dos fluxos de Caixa e do saldo final de caixa

A tabela a seguir demonstra os saldos de caixa e equivalentes de caixa bem como o resultado de geração líquida para os períodos comparados.

Tabela. 56 Geração Líquida de Caixa - em R\$

	30/06/2021	30/06/2020	AH(%)
GERAÇÃO LÍQUIDA DE CAIXA E EQUIVALENTES DE CAIXA	3.597.860,11	2.885.244,98	24,70
Caixa e equivalentes de caixa Inicial	30.865.057,23	32.858.242,09	(6,07)
Caixa e equivalentes de caixa Final	34.462.917,34	35.743.487,07	(3,58)

Fonte: SIAFI

A geração líquida de caixa no período apresentou-se positiva, evidenciando aumento nas disponibilidades no montante de **R\$ 3.597.860,11** comparativamente ao saldo do início do exercício. Em relação ao mesmo período anterior, a geração líquida de caixa neste 2º trimestre apresentou-se superou em **24,70%**. O resultado positivo de geração líquida de caixa, decorre do resultado positivo do fluxo de Atividades Operacionais da ordem de **R\$ 15.892.717,70**, em contraposição ao resultado negativo do fluxo de atividades de Investimentos na ordem de **R\$ 12.294.857,59** em razão de aquisição de ativo não circulante (obras/instalações e aquisição de equipamentos e material permanente). O saldo de caixa e equivalentes de caixa ao término do 2º trimestre de 2021 corresponde ao valor de **R\$ 34.462.917,34**.

PRO REITORIA DE ADMINISTRAÇÃO

Rua Voluntários da Pátria, 475 - 20º Andar - Ed. ASA - Centro - Curitiba/PR

(41) 3888-4885