



# DEMONSTRAÇÕES CONTÁBEIS E NOTAS EXPLICATIVAS 3° TRIMESTRE 2021

**INSTITUTO FEDERAL DO PARANÁ  
PRO REITORIA DE ADMINISTRAÇÃO  
DIRETORIA DE CONTABILIDADE E FINANÇAS  
COORDENAÇÃO DE CONTABILIDADE**



**INSTITUTO FEDERAL**  
Paraná



Ministério da Educação

**Pró Reitoria de Administração**

Carlos Eduardo Fonini Zanatta

**Diretoria de Contabilidade e Finanças**

Fábio Marcelo Zampiere Machado

**Coordenação de Contabilidade**

Paulo Sérgio Bonato

**Coordenação de Finanças**

Regiane Konopka

**Coordenação de Orçamento**

Clara Beduschi Domingues Roehrig

**Equipe Técnica responsável pela elaboração**

Alberto Pereira da Silva Neto - Reitoria

Everton Luiz Machado – Campus Palmas

Halisson Henrique do Couto – Campus Foz do Iguaçu

Lara Cristiane dos Santos - Reitoria

Naiane Seguro – campus Campo Largo

Reginaldo Barboza da Silva - Reitoria

**Informações**

Telefone: (41) 3888-4885

Correio eletrônico: ccont@ifpr.edu.br

Disponível em: <https://reitoria.ifpr.edu.br/institucional/pro-reitorias/proad/dcf/demonstracoes-contabeis/>

É permitida a reprodução total ou parcial, desde que citada a fonte.

PRO REITORIA DE ADMINISTRAÇÃO

Rua Voluntários da Pátria, 475 - 20º Andar - Ed. ASA – Centro – Curitiba/PR

(41) 3888-4885

## 1 Sumário

2	<b>Apresentação</b> .....	7
3	<b>Demonstrações Contábeis</b> .....	8
3.1	Balanço Patrimonial.....	8
3.1.1	Quadro dos Ativos e Passivos Financeiros e Permanentes .....	8
3.1.2	Quadro das Contas de Compensação.....	9
3.1.3	Quadro do Superávit/Déficit Financeiro.....	9
3.2	Demonstração das Variações Patrimoniais.....	10
3.3	Balanço Orçamentário .....	11
3.3.1	Execução de Restos a Pagar Não Processados .....	11
3.3.2	Execução de Restos a Pagar Processados e Não Processados Liquidados .....	11
3.4	Balanço Financeiro. ....	12
3.5	Demonstração de Fluxo de Caixa .....	13
4	<b>Estrutura, composição, competências do Setor de Contabilidade</b> .....	13
5	<b>Objetivo e alcance das demonstrações contábeis</b> .....	16
6	<b>Base de preparação das demonstrações e das práticas contábeis</b> .....	17
7	<b>Resumo dos principais critérios e políticas contábeis</b> .....	18
8	<b>NOTAS EXPLICATIVAS AO BALANÇO PATRIMONIAL</b> .....	22
8.1	Caixa e Equivalentes de Caixa .....	22
8.2	Demais Créditos de Curto Prazo.....	23
8.3	Estoques.....	23
8.4	Imobilizado.....	25
8.5	Fornecedores e Credores Nacionais.....	31
8.6	Demais Obrigações a Curto Prazo .....	32
8.7	Atos Potenciais Ativos.....	32
8.8	Atos Potenciais Passivos.....	34
9	<b>NOTAS EXPLICATIVAS À DEMONSTRAÇÃO DAS VARIAÇÕES PATRIMONIAIS (DVP)</b> ....	35
9.1	Exploração de bens e serviços .....	35
9.2	Remuneração de depósitos bancários .....	36
9.3	Transferências e Delegações recebidas.....	36
9.4	Transferências intragovernamentais (do governo federal) .....	37
9.5	Transferências Intergovernamentais (convênios) .....	37



**INSTITUTO FEDERAL**

Paraná



Ministério da Educação

9.6	Outras transferências e delegações Recebidas.....	38
9.7	Valorização e ganhos com ativos e desincorporação de passivos .....	38
9.8	Pessoal e Encargos.....	39
9.9	Benefícios Previdenciários e Assistenciais.....	40
9.10	Transferências e delegações concedidas.....	40
9.11	Desvalorização e perda de ativos e incorporação de passivos .....	41
9.12	Resultado Patrimonial.....	42
<b>10</b>	<b>NOTAS EXPLICATIVAS AO BALANÇO ORÇAMENTÁRIO .....</b>	<b>42</b>
10.1	Receitas Orçamentárias .....	42
10.2	Despesas Orçamentárias .....	44
10.3	Execução de Restos a Pagar .....	46
10.3.1	Execução Orçamentária relacionada ao COVID – 19 .....	48
10.3.2	Execução dos RPNP - 3º trimestre de 2021 – Combate Covid-19 .....	49
<b>11</b>	<b>NOTAS EXPLICATIVAS AO BALANÇO FINANCEIRO .....</b>	<b>50</b>
11.1	Ingressos .....	50
11.2	Dispêndios .....	53
11.3	Apuração do Resultado Financeiro.....	55
<b>12</b>	<b>NOTAS EXPLICATIVA À DEMONSTRAÇÃO DO FLUXO DE CAIXA (DFC).....</b>	<b>55</b>
12.1	Fluxos de Caixa das Atividades das Operações.....	56
12.2	Fluxos de Caixa das Atividades de Investimentos.....	57
12.3	Da apuração do resultado dos fluxos de Caixa e do saldo final de caixa .....	58

PRO REITORIA DE ADMINISTRAÇÃO

Rua Voluntários da Pátria, 475 - 20º Andar - Ed. ASA – Centro – Curitiba/PR

(41) 3888-4885



## LISTA DE TABELAS

Tabela 1 - Unidades IFPR.....	15
Tabela 2 - Caixa e equivalentes de caixa – composição - em R\$ .....	22
Tabela 3 - Demais créditos de curto prazo - Composição em R\$.....	23
Tabela 4 - Almoxarifado – composição - em R\$ .....	24
Tabela 5 - Imobilizado – composição – em R\$ .....	26
Tabela 6 - Bens móveis – composição - em R\$.....	26
Tabela 7 - Coleções e materiais bibliográficos – saldos por unidades IFPR – em R\$.....	27
Tabela 8 - Bens imóveis – Composição – em R\$ .....	28
Tabela 9 - Saldos de bens móveis e imóveis por unidade IFPR - composição em R\$ .....	29
Tabela 10 - Fornecedores a pagar – composição - em R\$ .....	31
Tabela 11 - Fornecedores a pagar – Por natureza do fornecimento - em R\$.....	31
Tabela 12 - Demais obrigações a curto prazo - composição - em R\$.....	32
Tabela 13 - Garantias e contragarantias - composição - em R\$.....	33
Tabela 14 - Maiores seguros garantias – composição – em R\$.....	33
Tabela 15 - Obrigações contratuais a executar – composição – em R\$.....	34
Tabela 16 - Obrigações contratuais por contratado – composição – em R\$.....	35
Tabela 17 - Exploração de bens e serviços - composição - em R\$.....	35
Tabela 18 - Remuneração de depósitos bancários - composição em R\$ .....	36
Tabela 19 - Transferências e Delegações recebidas - composição - em R\$ .....	36
Tabela 20 - Transferências intragovernamentais (do governo federal) - composição em R\$.....	37
Tabela 21 - Transferências Intergovernamentais (convênios) - composição em R\$ .....	37
Tabela 22 - Outras transferências e delegações Recebidas - composição - em R\$.....	38
Tabela 23 - Valorização e ganhos com ativos e desincorporação de passivos - composição - em R\$ .....	39
Tabela 24 - Pessoal e Encargos - composição - em R\$ .....	39
Tabela 25 - Benefícios Previdenciários e Assistenciais - composição - em R\$.....	40
Tabela 26 - Transferências e delegações concedidas.....	40
Tabela 27 - Desvalorização e perda de ativos e incorporação de passivos - composição - em R\$.....	41
Tabela 28 - Resultado Patrimonial - composição - em R\$ .....	42
Tabela 29 - Receitas previstas e realizadas por categoria econômica – composição - em R\$.....	43
Tabela 30 - Receitas correntes realizadas por origem – composição – em R\$.....	43
Tabela 31 - Transferências financeiras recebidas - 3º trimestre 2021 - composição – em R\$.....	44
Tabela 32 - Execução das despesas – composição – em R\$.....	44
Tabela 33 - Outras Despesas Correntes Executadas – composição – em R\$.....	45
Tabela 34 - Despesas empenhadas – composição por ação de governo – em R\$.....	45
Tabela 35 - Execução de Restos a Pagar Não Processados por origem do orçamento – em R\$ .....	46
Tabela 36 - Execução de Restos a Pagar Não Processados – composição – em R\$.....	46
Tabela 37 - Execução de Restos a Pagar Não Processados por unidade executora – composição – em R\$ .....	47
Tabela 38 - Execução dos Restos a Pagar Processados por natureza da despesa – composição – em R\$.....	48
Tabela 39 - Execução no exercício de 2020 de despesas para combate à pandemia – TEDs - composição – em R\$.....	48
Tabela 40 - Execução RPNP de 2020 de combate à pandemia – orçamento próprio - em R\$ .....	49
Tabela 41 - Execução RPNP (TED) 3º trimestre de 2021 – Despesas enfrentamento Covid-19 - R\$ .....	49
Tabela 42 - Execução RPNP (Orçam.IFPR) – TED - 3º trimestre de 2021 – Despesas enfrentamento Covid-19 - R\$.	49
Tabela 43 - Composição dos Ingressos - composição em R\$.....	50
Tabela 44 - Transferências Financeiras Recebidas – composição em R\$ .....	50
Tabela 45 - Transferências Financeiras Recebidas por unidade - em R\$ .....	51
Tabela 46 - Pagamentos com recursos de superávit financeiro por unidade - composição em R\$ .....	51
Tabela 47 - Recebimentos Extraorçamentários - composição em R\$.....	52
Tabela 48 - Receitas Orçamentárias – composição em R\$.....	52
Tabela 49 - Dispêndios - composição em R\$ .....	53
Tabela 50 - Despesas Orçamentárias por categoria econômica - composição em R\$ .....	53

Tabela 51 - Composição dos Pagamentos Extraorçamentários - composição em R\$ .....	54
Tabela 52 - Pagamento de Restos a Pagar por unidade - composição em R\$ .....	54
Tabela 53 - Composição das Transferências Financeiras Concedidas – composição em R\$ .....	54
Tabela 54 - Apuração do resultado financeiro – 1º modo – em R\$ .....	55
Tabela 55 - Apuração do resultado financeiro – 2º modo – em R\$ .....	55
Tabela 56 - Fluxo de caixa das atividades operacionais – Ingressos - composição - em R\$.....	56
Tabela 57 - Fluxo de caixa das atividades operacionais – Desembolsos – composição - em R\$.....	57
Tabela 58 - Fluxos de caixa das atividades de investimentos - composição - em R\$.....	57
Tabela 59 - Natureza dos desembolsos com aquisição de não circulante - composição - em R\$.....	58
Tabela 60 - Geração Líquida de Caixa - em R\$.....	58

## LISTA DE FIGURAS

Figura 1 Estrutura Setor de Contabilidade.....	14
Figura 2 Unidades IFPR – Regiões – Mapa Estado do Paraná.....	16
Figura 3 Estoques Almoxarifado das Unidades.....	24
Figura 4 Aquisição de material de almoxarifado – 7 (sete) maiores unidades IFPR.....	25
Figura 5 - Baixa de saldos de garantias e fianças - 3º Trimestre 2021 .....	33

## 2 Apresentação

O INSTITUTO FEDERAL DO PARANÁ – IFPR é uma pessoa jurídica autárquica, instituição pública federal de ensino vinculada ao Ministério da Educação – MEC por intermédio da Secretaria de Educação Profissional e Tecnológica – SETEC e inscrita no CNPJ/MF sob o número 10.652.179/0001-15, tendo sua sede administrativa situada em Curitiba - Paraná, na Rua Emílio Bertolini, n.º 54, Bairro Cajuru, – PR CEP: 82.920-030. É uma instituição voltada à educação superior, básica e profissional, especializada na oferta gratuita de educação profissional e tecnológica nas diferentes modalidades e níveis de ensino.

A Diretoria de Contabilidade e Finanças - DCF, por meio da Coordenação de Contabilidade – CCONT, é responsável pela análise e avaliação das Demonstrações Contábeis do IFPR, as quais são constituídas pelo Balanço Patrimonial, Balanço Orçamentário, Balanço Financeiro, Demonstração das Variações Patrimoniais, Demonstração dos Fluxos de Caixa e Notas Explicativas. Tais demonstrativos deste 3º trimestre foram extraídos do Sistema de Administração Financeira do Governo Federal – SIAFI, na data-base de 30/09/2021.

Além dos demonstrativos apresentados, há o Demonstrativo das Mutações do Patrimônio Líquido (DMPL). No entanto, conforme estipula o MCASP (2018, 8ª ed.), a publicação do mesmo é obrigatória somente para as empresas estatais dependentes constituídas sob a forma de sociedades anônimas. Portanto, em razão desta autarquia não exercer atividades inerentes às sociedades anônimas, a DMPL não será objeto de análise no presente relatório.

Destaca-se que o IFPR tem acompanhado a evolução da Contabilidade Pública, atuando de forma ativa nos processos de mudanças definidos pela Secretaria do Tesouro Nacional – STN, o que tem permitido maior transparência da gestão dos recursos públicos direcionados à sua atividade fim.



### 3 Demonstrações Contábeis

#### 3.1 Balanço Patrimonial

ATIVO	N.E	30/09/2021	31/12/2020
<b>Ativo Circulante</b>		<b>31.290.236,13</b>	<b>37.959.333,17</b>
Caixa e Equivalentes de Caixa	8.1	24.459.441,46	30.865.057,23
Demais Créditos e Valores de Curto Prazo	8.2	1.413.561,99	2.475.417,13
Estoques	8.3	5.369.806,69	4.570.657,75
VPDs Pagas Antecipadamente		47.425,99	48.201,06
<b>Ativo Não Circulante</b>		<b>537.791.611,78</b>	<b>529.985.155,34</b>
Ativo Realizável a Longo Prazo		158.229,01	27.188,36
Imobilizado	8.4	535.475.144,79	527.878.760,02
Intangível		2.158.237,98	2.079.206,96
<b>TOTAL DO ATIVO</b>		<b>569.081.847,91</b>	<b>567.944.488,51</b>

PASSIVO E PATRIMÔNIO LÍQUIDO		30/09/2021	31/12/2020
<b>Passivo Circulante</b>		<b>109.713.111,85</b>	<b>105.619.201,81</b>
Obrigações Trab., Prev. e Assist. a Pagar a Curto Prazo		41.826.942,63	42.799.364,66
Fornecedores e Contas a Pagar a Curto Prazo	8.5	799.711,86	679.896,38
Obrigações Fiscais a Curto Prazo			
Demais Obrigações a Curto Prazo	8.6	67.086.457,36	62.139.940,77
<b>Patrimônio Líquido</b>		<b>459.368.736,06</b>	<b>462.325.286,70</b>
Resultados Acumulados		459.368.736,06	462.325.286,70
Resultado do Exercício		(2.358.881,51)	18.218.380,60
Resultados de Exercícios Anteriores		462.325.286,70	444.193.280,64
Ajustes de Exercícios Anteriores		(597.669,13)	(86.374,54)
<b>TOTAL DO PASSIVO E PATRIMÔNIO LÍQUIDO</b>		<b>569.081.847,91</b>	<b>567.944.488,51</b>

#### 3.1.1 Quadro dos Ativos e Passivos Financeiros e Permanentes (Lei nº 4.320/64)

	N.E	30/09/2021	31/12/2020
<b>ATIVO ( I )</b>		<b>569.081.847,91</b>	<b>567.944.488,51</b>
Ativo Financeiro		24.459.441,46	30.865.057,23
Ativo Permanente		544.622.406,45	537.079.431,28
<b>PASSIVO ( II )</b>		<b>187.583.007,25</b>	<b>161.670.895,25</b>
Passivo Financeiro		99.510.673,34	82.459.807,22
Passivo Permanente		88.072.333,91	79.211.088,03
<b>SALDO PATRIMONIAL ( I - II )</b>		<b>381.498.840,66</b>	<b>406.273.593,26</b>



**3.1.2 Quadro das Contas de Compensação**  
(Lei nº 4.320/1964)

	N.E	30/09/2021	31/12/2020
<b>SALDO DOS ATOS POTENCIAIS ATIVOS</b>	8.7	<b>70.333.042,06</b>	<b>73.372.509,24</b>
Garantias e Contragarantias Recebidas		6.073.370,47	5.066.913,11
Direitos Conveniados e Outros Instrumentos Congêneres		63.929.643,82	67.975.568,36
Direitos Contratuais		330.027,77	330.027,77
<b>SALDO DOS ATOS POTENCIAIS PASSIVOS</b>	8.8	<b>78.474.544,43</b>	<b>87.639.619,49</b>
Obrigações Conveniadas e Outros Instrumentos Congêneres		11.627.834,43	11.367.548,33
Obrigações Contratuais		66.846.710,00	76.272.071,16

**3.1.3 Quadro do Superávit/Déficit Financeiro**  
(Lei nº 4.320/1964)

	N.E	30/09/2021
<b>Recursos Ordinários ( I )</b>		<b>(66.422.192,43)</b>
<b>Recursos Vinculados ( II )</b>		<b>(8.629.039,45)</b>
Educação		(1.750.222,05)
Seguridade Social (Exceto Previdência)		(1.105.420,29)
Previdência Social (RPPS)		(486.952,53)
Dívida Pública		(8.218.363,87)
Outros Rec. Vincul.a Fundos, Órgãos e Programas		2.931.919,29
<b>TOTAL DAS FONTES DE RECURSOS ( III = I + II )</b>		<b>(75.051.231,88)</b>

### 3.2 Demonstração das Variações Patrimoniais

	N.E	30/09/2021	30/09/2020
<b>VARIAÇÕES PATRIMONIAIS AUMENTATIVAS ( I )</b>		<b>411.811.060,99</b>	<b>417.200.000,80</b>
<b>Exploração e Venda de Bens, Serviços e Direitos</b>		<b>180.244,21</b>	<b>19.156,01</b>
Exploração de Bens, Direitos e Prestação de Serviços		180.244,21	19.156,01
<b>Variações Patrimoniais Aumentativas Financeiras</b>		<b>23.633,59</b>	<b>39.788,45</b>
Juros e Encargos de Mora		1.104,39	8.938,41
Remuneração de Depósitos Bancários e Aplicações Financeiras		22.529,20	16.401,80
Outras Variações Patrimoniais Aumentativas Financeiras		-	14.448,24
<b>Transferências e Delegações Recebidas</b>		<b>386.970.888,91</b>	<b>407.536.179,02</b>
Transferências Intragovernamentais		368.763.559,20	356.899.059,79
Transferências Intergovernamentais		114.545,10	281.186,45
Outras Transferências e Delegações Recebidas		18.092.784,61	50.355.932,78
<b>Valorização e Ganhos c/ Ativos e Desincorporação de Passivos</b>		<b>24.251.547,12</b>	<b>8.921.009,29</b>
Reavaliação de Ativos		15.564.286,24	-
Ganhos com Incorporação de Ativos		4.665.240,51	567.770,48
Ganhos com Desincorporação de Passivos		4.022.020,37	8.353.238,81
<b>Outras Variações Patrimoniais Aumentativas</b>		<b>384.747,16</b>	<b>683.868,03</b>
Diversas Variações Patrimoniais Aumentativas		384.747,16	683.868,03
<b>VARIAÇÕES PATRIMONIAIS DIMINUTIVAS ( II )</b>		<b>414.169.942,50</b>	<b>422.432.708,16</b>
<b>Pessoal e Encargos</b>		<b>283.642.700,14</b>	<b>282.266.883,70</b>
Remuneração a Pessoal		228.751.003,75	231.513.028,51
Encargos Patronais		43.865.491,63	39.368.313,22
Benefícios a Pessoal		11.026.204,76	11.280.881,58
Outras Var. Patrimoniais Diminutivas - Pessoal e Encargos		-	104.660,39
<b>Benefícios Previdenciários e Assistenciais</b>		<b>9.298.933,63</b>	<b>8.275.413,84</b>
Aposentadorias e Reformas		5.687.650,99	4.734.097,28
Pensões		294.887,48	237.818,34
Outros Benefícios Previdenciários e Assistenciais		3.316.395,16	3.303.498,22
<b>Uso de Bens, Serviços e Consumo de Capital Fixo</b>		<b>28.586.779,15</b>	<b>30.313.544,48</b>
Uso de Material de Consumo		2.657.316,45	2.152.049,04
Serviços		20.759.349,36	23.757.274,23
Depreciação, Amortização e Exaustão		5.170.113,34	4.404.221,21
<b>Variações Patrimoniais Diminutivas Financeiras</b>		<b>45.250,37</b>	<b>17.091,16</b>
Juros e Encargos de Empréstimos e Financiamentos Obtidos		193,85	-
Juros e Encargos de Mora		45.026,52	13.594,97
Descontos Financeiros Concedidos		30,00	3.496,19
<b>Transferências e Delegações Concedidas</b>		<b>61.987.977,50</b>	<b>85.541.428,30</b>
Transferências Intragovernamentais		39.366.577,19	35.759.663,96
Transferências Intergovernamentais		49.713,90	41.995,00
Transferências a Instituições Privadas		38.216,36	-
Execução Orçamentária Delegada a Entes		57.759,20	-
Outras Transferências e Delegações Concedidas		22.475.710,85	49.739.769,34
<b>Desvalorização e Perda de Ativos e Incorporação de Passivos</b>		<b>24.867.034,88</b>	<b>8.834.072,37</b>
Reavaliação, Redução a Valor Recuperável e Ajustes p/ Perdas		2.718.673,71	-
Perdas Involuntárias		266.727,41	103.587,27
Incorporação de Passivos		3.823.949,58	8.716.359,30
Desincorporação de Ativos		18.057.684,18	14.125,80
<b>Tributárias</b>		<b>89.778,31</b>	<b>112.465,38</b>
Impostos, Taxas e Contribuições de Melhoria		57.135,52	34.720,88
Contribuições		32.642,79	77.744,50
<b>Outras Variações Patrimoniais Diminutivas</b>		<b>5.651.488,52</b>	<b>7.071.808,93</b>
Incentivos		5.558.753,63	6.943.403,65
Diversas Variações Patrimoniais Diminutivas		92.734,89	128.405,28
<b>RESULTADO PATRIMONIAL DO PERÍODO (III = I - II)</b>	<b>9.12</b>	<b>(2.358.881,51)</b>	<b>(5.232.707,36)</b>

### 3.3 Balanço Orçamentário

RECEITAS ORÇAMENTÁRIAS	N.E 10.1	Previsão Inicial (a)	Previsão Atualizada (b)	Receitas Realizadas (c)	Saldo (d) = (c - b)
<b>RECEITAS CORRENTES</b>		<b>2.317.495,00</b>	<b>2.317.495,00</b>	<b>379.774,22</b>	<b>(1.937.720,78)</b>
Receita Patrimonial		93.888,00	93.888,00	32.418,20	(61.469,80)
Receitas de Serviços		1.177.044,00	1.177.044,00	170.446,21	(1.006.597,79)
Transferências Correntes		644.855,00	644.855,00	114.545,10	(530.309,90)
Outras Receitas Correntes		401.708,00	401.708,00	62.364,71	(339.343,29)
<b>RECEITAS DE CAPITAL</b>		<b>236.975.407,00</b>	<b>236.975.407,00</b>	<b>0,00</b>	<b>(236.975.407,00)</b>
Operações de Crédito Internas		236.872.407,00	236.872.407,00	0,00	(236.872.407,00)
Transferências de Capital		103.000,00	103.000,00	0,00	(103.000,00)
<b>SUB-TOTAL</b>		<b>239.292.902,00</b>	<b>239.292.902,00</b>	<b>379.774,22</b>	<b>(238.913.127,78)</b>
Deficit				355.658.642,50	355.658.642,50
<b>TOTAL</b>		<b>239.292.902,00</b>	<b>239.292.902,00</b>	<b>356.038.416,72</b>	<b>116.745.514,72</b>

DESPESAS ORÇAMENTÁRIAS	N.E 10.2	Dotação Inicial (e)	Dotação atualizada (f)	Despesas Empenhadas (g)	Despesas Liquidadas (h)	Despesas Paga (i)	Saldo Dotação (j) = (f) - (g)
<b>DESPESAS CORRENTES</b>		<b>449.740.441,00</b>	<b>451.669.833,00</b>	<b>352.781.676,87</b>	<b>304.234.569,40</b>	<b>283.127.283,54</b>	<b>98.888.156,13</b>
Pessoal, e Encargos Sociais		377.405.978,00	379.455.813,00	299.245.474,00	270.213.438,21	251.793.085,40	80.210.339,00
Juros e Encargos da Dívida		-	-	-	-	-	-
Outras Despesas Correntes		72.334.463,00	72.214.020,00	53.536.202,87	34.021.131,19	31.334.198,14	18.677.817,13
<b>DESPESAS DE CAPITAL</b>		<b>7.157.456,00</b>	<b>7.277.899,00</b>	<b>3.256.739,85</b>	<b>328.470,23</b>	<b>296.652,23</b>	<b>4.021.159,15</b>
Investimentos			7.277.899,00	3.256.739,85	328.470,23	296.652,23	4.021.159,15
<b>TOTAL</b>		<b>456.897.897,00</b>	<b>458.947.732,00</b>	<b>356.038.416,72</b>	<b>304.563.039,63</b>	<b>283.423.935,77</b>	<b>102.909.315,28</b>

#### 3.3.1 Execução de Restos a Pagar Não Processados

DESPESAS ORÇAMENTÁRIAS	N.E 10.3	Inscritos em exercícios anteriores (a)	Inscrito em 31/dez do exercício anterior (b)	Liquidados (c)	Pagos (d)	Cancelados (e)	Saldo (f) = (a+b-d-e)
<b>DESPESAS CORRENTES</b>		<b>1.886.650,35</b>	<b>23.011.599,54</b>	<b>9.538.320,91</b>	<b>9.196.384,15</b>	<b>2.017.858,69</b>	<b>13.684.007,05</b>
Pessoal e Encargos Sociais			- 4.866.912,71	33.911,10	33.911,10	-	4.833.001,61
Outras Despesas Correntes		1.886.650,35	18.144.686,83	9.504.409,81	9.162.473,05	2.017.858,69	8.851.005,44
<b>DESPESAS DE CAPITAL</b>		<b>11.917.965,35</b>	<b>19.235.478,20</b>	<b>17.555.064,60</b>	<b>17.457.180,42</b>	<b>540.948,36</b>	<b>13.155.314,77</b>
Investimentos		11.917.965,35	19.235.478,20	17.555.064,60	17.457.180,42	540.948,36	13.155.314,77
<b>TOTAL</b>		<b>13.804.615,70</b>	<b>42.247.077,74</b>	<b>27.093.385,51</b>	<b>26.653.564,57</b>	<b>2.558.807,05</b>	<b>26.839.321,82</b>

#### 3.3.2 Execução de Restos a Pagar Processados e Não Processados Liquidados

DESPESAS ORÇAMENTÁRIAS	N.E	Inscritos em exercícios	Inscrito em 31/dez do	Pagos (c)	Cancelados (d)	Saldo (e) = (a+b-c-d)
------------------------	-----	-------------------------	-----------------------	-----------	----------------	-----------------------

PRO REITORIA DE ADMINISTRAÇÃO

Rua Voluntários da Pátria, 475 - 20º Andar - Ed. ASA - Centro - Curitiba/PR

(41) 3888-4885



	anteriores (a)	exercício anterior (b)			
<b>DESPESAS CORRENTES</b>	<b>2.975,83</b>	<b>26.053.122,43</b>	<b>26.044.769,11</b>	<b>11.118,07</b>	<b>211,08</b>
Pessoal e Encargos	-	23.958.068,27	23.958.068,27	-	-
Sociais	-	-	-	-	-
Outras Despesas Correntes	2.975,83	2.095.054,16	2.086.700,84	11.118,07	211,08
<b>DESPESAS DE CAPITAL</b>	<b>36.425,41</b>	<b>278.090,52</b>	<b>278.090,52</b>		<b>36.425,41</b>
Investimentos	36.425,41	278.090,52	278.090,52		36.425,41
<b>TOTAL</b>	<b>39.401,24</b>	<b>26.331.212,95</b>	<b>26.322.859,63</b>	<b>11.118,07</b>	<b>36.636,49</b>

### 3.4 Balanço Financeiro.

INGRESSOS			
	N.E 11.1	30/09/2021	30/09/2020
<b>Receitas Orçamentárias ( I )</b>		<b>379.774,22</b>	<b>485.892,65</b>
<b>Vinculadas</b>		<b>384.225,83</b>	<b>566.645,55</b>
Educação		56.597,30	46.449,07
Outros Recursos Vinculados a Fundos, Órgãos e Programas		327.628,53	520.196,48
<b>(-) Deduções da Receita Orçamentária</b>		<b>(4.451,61)</b>	<b>(80.752,90)</b>
<b>Transferências Financeiras Recebidas ( II )</b>		<b>368.763.559,20</b>	<b>356.899.059,79</b>
Resultantes da Execução Orçamentária		320.108.423,03	308.187.141,51
Independentes da Execução Orçamentária		48.655.136,17	48.711.918,28
<b>Recebimentos Extraorçamentários ( III )</b>		<b>72.909.778,42</b>	<b>113.403.586,16</b>
Inscrição dos Restos a Pagar Processados		21.139.103,86	21.177.300,83
Inscrição dos Restos a Pagar Não Processados		51.475.377,09	91.645.999,31
Depósitos Restituíveis e Valores Vinculados		60.043,99	98.165,12
Outros Recebimentos Extraorçamentários		235.253,48	482.120,90
<b>Saldo do Exercício Anterior ( IV )</b>		<b>30.865.057,23</b>	<b>32.858.242,09</b>
Caixa e Equivalentes de Caixa		30.865.057,23	32.858.242,09
<b>TOTAL V ( I+II+III+IV )</b>		<b>472.918.169,07</b>	<b>503.646.780,69</b>

DISPÊNDIOS			
	N.E 11.2	30/09/2021	30/09/2020
<b>Despesas Orçamentárias ( VI )</b>		<b>356.038.416,72</b>	<b>386.206.155,47</b>
<b>Ordinárias</b>		<b>345.311.338,68</b>	<b>369.701.950,01</b>
<b>Vinculadas</b>		<b>10.727.078,04</b>	<b>16.504.205,46</b>
Educação		999.454,77	1.168.608,80
Seguridade Social (Exceto Previdência)		6.917.546,00	3.046.331,00
Previdência Social (RPPS)		2.307.689,00	4.199.406,00
Dívida Pública		-	7820596,88
Outros Recursos Vinculados a Fundos, Órgãos e Programas		502.388,27	269.262,78
<b>Transferências Financeiras Concedidas ( VII )</b>		<b>39.366.577,19</b>	<b>35.759.663,96</b>
Resultantes da Execução Orçamentária		16.641.278,64	15.799.009,20
Independentes da Execução Orçamentária		22.725.298,55	19.960.654,76
<b>Pagamentos Extraorçamentários ( VIII )</b>		<b>53.053.733,70</b>	<b>57.829.947,93</b>
Pagamento dos Restos a Pagar Processados		26.322.859,63	27.893.056,11
Pagamento dos Restos a Pagar Não Processados		19.204.067,50	21.277.853,32
Depósitos Restituíveis e Valores Vinculados		60.072,95	98.047,61
Outros pagamentos extra orçamentários		17.236,55	-
<b>Saldo para o Exercício Seguinte ( IX )</b>		<b>24.459.441,46</b>	<b>23.851.013,33</b>
Caixa e Equivalentes de Caixa		24.459.441,46	23.851.013,33
<b>TOTAL ( X ) = ( VI= VII+VIII+IX )</b>	<b>11.3</b>	<b>472.918.169,07</b>	<b>503.646.780,69</b>

### 3.5 Demonstração de Fluxo de Caixa

	N.E	30/09/2021	30/09/2020
<b>FLUXOS DE CAIXA DAS ATIVIDADES OPERACIONAIS</b>	12.1	<b>11.621.404,40</b>	<b>10.526.401,28</b>
<b>INGRESSOS</b>		<b>369.438.630,89</b>	<b>357.963.238,46</b>
Receita Patrimonial		9.768,00	6.554,73
Receita de Serviços		170.446,21	12.325,10
Remuneração das Disponibilidades		22.650,20	16.932,24
Outras Receitas Derivadas e Originárias		62.364,71	168.894,13
Transferências Recebidas		114.545,10	281.186,45
Outros Ingressos Operacionais		369.058.856,67	357.477.345,81
<b>DESEMBOLSOS</b>		<b>(357.817.226,49)</b>	<b>(347.436.837,18)</b>
Pessoal e Demais Despesas		(276.148.624,93)	(273.612.606,23)
Transferências Concedidas		(42.224.714,87)	(37.966.519,38)
Outros Desembolsos Operacionais		(39.443.886,69)	(35.857.711,57)
<b>FLUXOS DE CAIXA DAS ATIVIDADES DE INVESTIMENTO</b>	12.2	<b>(18.027.020,17)</b>	<b>(19.533.630,04)</b>
<b>DESEMBOLSOS</b>		<b>(18.027.020,17)</b>	<b>(19.533.630,04)</b>
Aquisição de Ativo Não Circulante		(17.944.940,17)	(19.239.487,68)
Outros Desembolsos de Investimentos		(82.080,00)	(294.142,36)
<b>GERAÇÃO LÍQUIDA DE CAIXA E EQUIVALENTES DE CAIXA</b>		<b>(6.405.615,77)</b>	<b>(9.007.228,76)</b>
<b>CAIXA E EQUIVALENTES DE CAIXA INICIAL</b>		<b>30.865.057,23</b>	<b>32.858.242,09</b>
<b>CAIXA E EQUIVALENTE DE CAIXA FINAL</b>	12.3	<b>24.459.441,46</b>	<b>23.851.013,33</b>

#### 4 Estrutura, composição, competências do Setor de Contabilidade



A figura a seguir demonstra a estrutura do setor de contabilidade da entidade. Cabe destacar que a estrutura apresentada compreende a hierarquia de subordinação técnica.

Figura 1 Estrutura Setor de Contabilidade

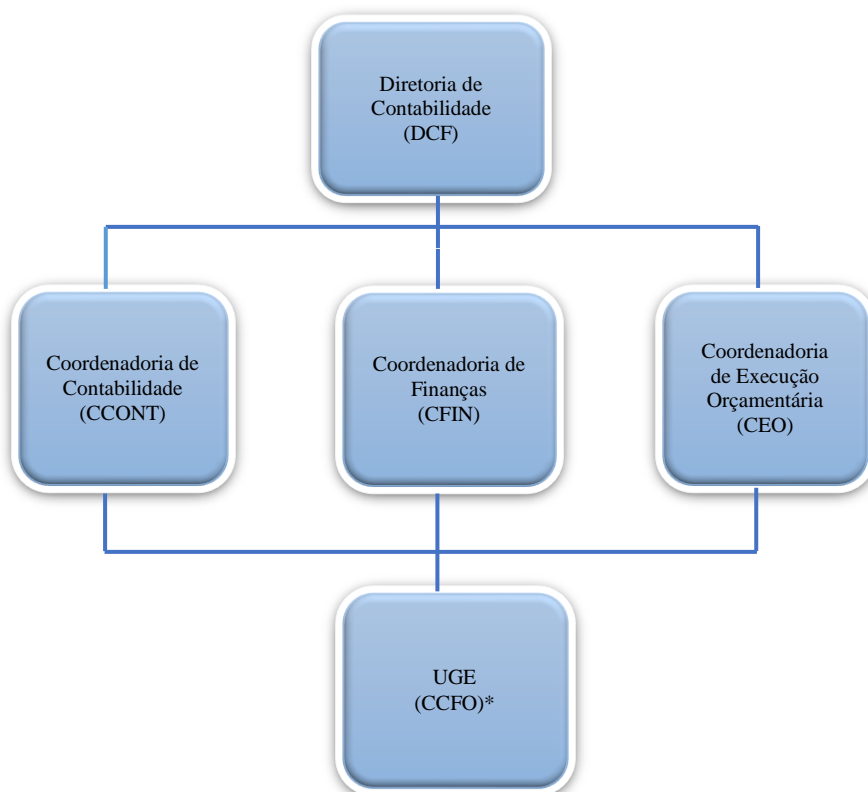

\*UGE – Unidade Gestora Executora.

\*CCFO – Coordenação de Contabilidade, Finanças e Orçamento.

As Unidades Gestoras (UGE) que compõem o IFPR são responsáveis por administrar e executar as dotações orçamentárias, financeiras e patrimoniais no sistema SIAFI, com o fim de registrar todos os seus atos e fatos administrativos. O IFPR compreende no âmbito do estado do Paraná o total de 21 (vinte e uma) UGE, incluindo sua sede Reitoria em Curitiba. Veja a Figura 2.

Unidades Gestoras são os campi que, de acordo com o art.19 do Estatuto do IFPR, por seu dirigente máximo (Diretor Geral), possuem autonomia por delegação de competência do Senhor Reitor para, praticar atos de gestão orçamentária, financeira e patrimonial nos limites da delegação recebida. O Dirigente máximo do campus responde juntamente com o Senhor Reitor, até o limite da delegação outorgada.

As competências/responsabilidades das unidades administrativas que compõem o IFPR encontram-se definidas em **Manual de Competências** disponibilizado no link: <http://info.ifpr.edu.br/informacoes-institucionais/manual-de-competencias/>

No exercício de 2020, 06 (seis) unidades gestoras executoras (campi) que ainda estão em fase de

**PRO REITORIA DE ADMINISTRAÇÃO**

Rua Voluntários da Pátria, 475 - 20º Andar - Ed. ASA – Centro – Curitiba/PR

(41) 3888-4885

implantação quanto aos procedimentos de execução orçamentária, financeira e patrimonial, tiveram, nos sistemas estruturantes do governo federal, seus 1ºs registros contábeis de forma segregada da Reitoria.

Essas unidades são: Capanema; Jaguariaíva; Pitanga; União da Vitória; Colombo e Pinhais.

Os procedimentos de apuração, segregação e transferências de saldos contábeis de grupos de contas destas unidades existentes no Balanço Patrimonial da Reitoria, continuarão no exercício de 2021 até a sua completa finalização. A tabela a seguir elenca todas as unidades gestoras (campi) vinculadas ao órgão IFPR.

Tabela 1 - Unidades IFPR

UNIDADE	CNPJ/MF
Campus Assis Chateaubriand	10.652.179/0011-97
Campus Campo Largo	10.652.179/0009-72
Campus Cascavel (Quedas do Iguaçu)	10.652.179/0014-30
Campus Curitiba	10.652.179/0008-91
Campus Foz do Iguaçu	10.652.179/0003-87
Campus Irati	10.652.179/0013-59
Campus Ivaiporã	10.652.179/0012-78
Campus Jacarezinho	10.652.179/0004-68
Campus Londrina (Astorga, Araçongas)	10.652.179/0019-44
Campus Palmas (Coronel Vivida)	10.652.179/0010-06
Campus Paranaguá	10.652.179/0005-49
Campus Paranaíba	10.652.179/0006-20
Campus Telêmaco Borba	10.652.179/0002-04
Campus Umuarama (Goioerê)	10.652.179/0007-00
Campus Pinhais	10.652.179/0018-63
Campus Colombo	10.652.179/0021-69
Campus Pitanga	10.652.179/0015-10
Campus Jaguariaíva	10.652.179/0016-00
Campus União da Vitória	10.652.179/0020-88
Campus Capanema (Barracão)	10.652.179/0017-82
Reitoria	10.652.179/0001-15

Fonte: SIAFI

Por fim, cabe destacar que a Instituição possui também, 06 (seis) campi avançados, sendo eles:

Barracão (vinculado ao campus Capanema), Quedas do Iguaçu (vinculado ao campus Cascavel), Araçongas e Astorga (vinculados ao campus Londrina), Coronel Vivida (vinculado ao campus Palmas) e Goioerê (campus Umuarama). Sendo assim, ao considerar esses campi avançados, a instituição possui 27 (vinte e sete) unidades gestoras, sendo que executoras são 21 (vinte e uma).



Figura 2 Unidades IFPR – Regiões – Mapa Estado do Paraná

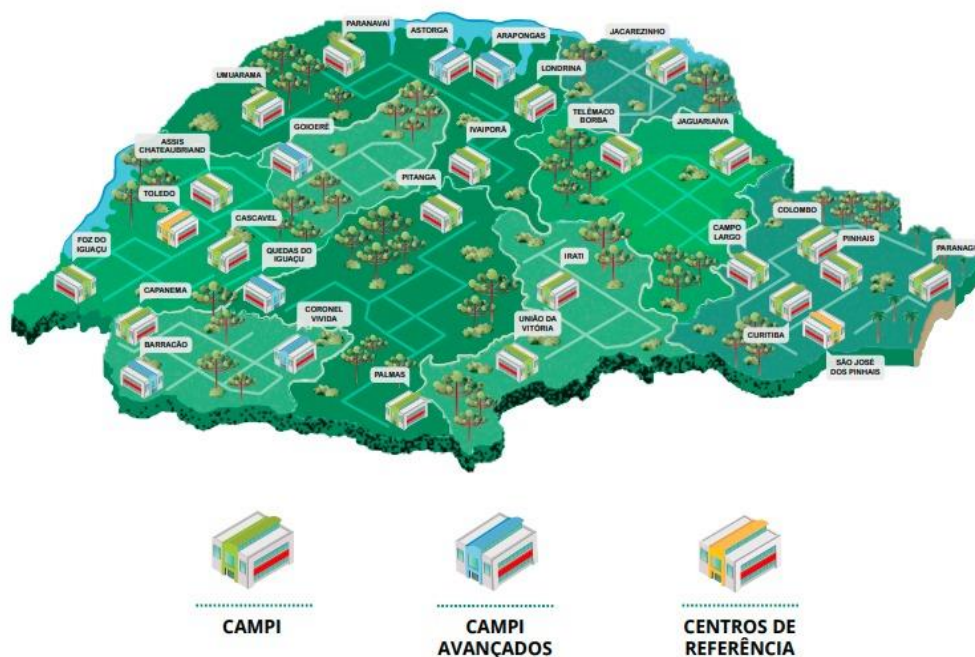

As informações detalhadas de cada unidade vinculada executora estão disponíveis no portal INFO no link: [www.info.ifpr.edu.br](http://www.info.ifpr.edu.br).

## 5 Objetivo e alcance das demonstrações contábeis

As demonstrações contábeis do Instituto Federal do Paraná - IFPR são compostas por: Balanço Orçamentário (BO), Balanço Financeiro (BF), Balanço Patrimonial (BP), Demonstração das Variações Patrimoniais (DVP) e Demonstração dos Fluxos de Caixa (DFC). Todas essas demonstrações são divulgadas trimestralmente ao longo do exercício corrente e acompanhadas de suas respectivas notas explicativas.

O objetivo principal das Demonstrações Contábeis do IFPR é fornecer aos diversos usuários, informações sobre a gestão do patrimônio público do órgão e prestar contas da gestão econômica- financeira realizada durante o exercício.

Nas Demonstrações Contábeis do IFPR, os diversos usuários podem encontrar informações sobre a posição e mutação do patrimônio público do IFPR, desempenho econômico-financeiro, execução orçamentária, fluxos de caixa e outras informações que auxiliem na avaliação da gestão da entidade.

Quanto às notas explicativas, estas fazem parte das demonstrações contábeis e contêm informações relevantes, complementares ou suplementares àquelas não suficientemente evidenciadas ou não apresentadas nas demonstrações contábeis. Tais notas incluem os critérios utilizados na elaboração das demonstrações, as informações de naturezas patrimonial, orçamentária, legal e de desempenho, bem como, outros eventos não suficientemente evidenciados e, por fim, a análise dos principais eventos de impactos orçamentários e financeiros.



## 6 Base de preparação das demonstrações e das práticas contábeis

As demonstrações Contábeis são elaboradas em consonância com os dispositivos da Lei nº 4.320/64, do Decreto-lei nº 200/67, do Decreto nº 93.872/86, da Lei nº 10.180/2001 e da LC nº 101/2000. Abrangem, também, as Normas Brasileiras de Contabilidade Aplicadas ao Setor Público (NBC TSP) editadas pelo Conselho Federal de Contabilidade (CFC), o Manual de Contabilidade Aplicada ao Setor Público – 8ª edição (MCASP), editado pela Secretaria do Tesouro Nacional (STN) e publicado em 18 de dezembro de 2018, o Manual SIAFI, que contém orientações e procedimentos específicos por assunto e, de maneira subsidiária pelas normas internacionais de contabilidade do setor público, editadas pela *International Public Sector Accounting Standards Board (IPSASB)*.

As NBCTSP citadas acima guardam correlação com as International Public Sector Accounting Standards – IPSAS, tendo em vista que o Brasil é um dos países signatários da convergência às normas internacionais.

As demonstrações contábeis consolidam as informações de todas as unidades executoras vinculadas ao IFPR, e foram elaboradas a partir das informações extraídas do Sistema Integrado de Administração Financeira do Governo Federal (SIAFI), que o utilizam para a execução orçamentária, financeira e patrimonial.

As estruturas e a composição das Demonstrações Contábeis (DCON) estão de acordo com as bases propostas pelas práticas contábeis brasileiras, tendo como suporte o Plano de Contas Aplicado ao Setor Público (PCASP).

Nas Demonstrações Contábeis do IFPR, são utilizados critérios de compensação e de exclusão de itens das demonstrações que compensam ou eliminam, respectivamente, as transações realizadas entre as unidades executoras vinculadas (vide tabela 1) que compõem o Orçamento Fiscal e da Seguridade Social (OFSS), visto que essas formam o ente econômico Instituto Federal de Educação, Ciência e Tecnologia do Paraná (IFPR).

Em relação à consolidação do Balanço Financeiro e da Demonstração de Fluxo de Caixa, faz-se necessário destacar que, em relação aos saldos de “**Caixa e Equivalentes de Caixa**” quando comparados os saldos dessas demonstrações com os apresentados no Balanço Patrimonial, naqueles demonstrativos (ou seja, balanço financeiro e Demonstração de Fluxo de Caixa) são apresentados sem consolidação, enquanto que no Balanço Patrimonial ocorre a apresentação do valor consolidado, isto é, com a compensação entre ativos e passivos de quinto nível 2 – entre órgãos do próprio governo federal. Isso decorre da dificuldade de segregação dos fluxos exibidos no Balanço Financeiro e na Demonstração de Fluxo de Caixa, em relação às operações de natureza “intra”, visto que a lógica de consolidação do modelo PCASP é de saldo de contas e não de fluxos financeiros.

## 7 Resumo dos principais critérios e políticas contábeis

**Caixa e equivalentes de caixa:** Incluem dinheiro em caixa, conta única, demais depósitos bancários e aplicações de liquidez imediata. Os valores são mensurados e avaliados pelo valor de custo e, quando aplicável, são acrescidos dos rendimentos auferidos até a data das demonstrações contábeis.

**Créditos a Curto Prazo:** Compreendem os direitos a receber a curto prazo relacionados, principalmente, com: (i) créditos não tributários; (ii) dívida ativa; (iii) transferências concedidas; (iv) empréstimos e financiamentos concedidos; (v) adiantamentos; e (vi) valores a compensar. Os valores são mensurados e avaliados pelo valor original, acrescido das atualizações monetárias e juros. O ajuste para perdas, calculado com base na análise dos riscos de realização dos créditos a receber ainda não foram iniciados pelo órgão.

**Estoques:** O método para mensuração e avaliação das saídas dos estoques é o custo médio ponderado. Há, também, a possibilidade de redução de valores do estoque, mediante as contas para ajustes para perdas ou para redução ao valor de mercado, quando o valor registrado estiver superior ao valor de mercado.

**Investimentos Permanentes:** Por se tratar de órgão da administração indireta cuja finalidade é a prestação de serviços na área educacional ofertado à sociedade de forma não onerosa e, em conformação com as diretrizes do Ministério da Educação, não há grupos de contas representativas de investimentos permanentes.

**Imobilizado:** O ativo imobilizado, incluindo os gastos adicionais ou complementares, é reconhecido ou avaliado, inicialmente com base no valor de aquisição, produção ou construção. Após o reconhecimento inicial, ficam sujeitos à depreciação, amortização ou exaustão (quando tiverem vida útil definida), bem como à redução ao valor recuperável e à reavaliação.

Em se tratando de ativos imobilizados obtidos a título gratuito, o valor inicial é o resultante da avaliação feita com base em procedimento técnico (por constituição de comissão técnica) ou no valor patrimonial definido nos termos da doação.

Os gastos posteriores à aquisição, construção ou produção são incorporados ao valor do imobilizado desde que tais gastos aumentem a vida útil do bem e sejam capazes de gerar benefícios econômicos futuros. Se os gastos não gerarem tais benefícios, eles são reconhecidos diretamente como variações patrimoniais diminutivas do período.

**Intangível:** O ativo intangível corresponde aos direitos que tenham por objeto bens incorpóreos destinados à manutenção da atividade pública ou exercidos com essa finalidade. Ele é mensurado ou avaliado, inicialmente, com base no valor de aquisição ou de produção, deduzido o saldo da respectiva conta de amortização acumulada (quando tiverem vida útil definida). Em se tratando de ativos intangíveis obtidos a título gratuito, o valor inicial é o resultante da avaliação feita com base em procedimento técnico ou no valor patrimonial definido nos termos da doação.

**Depreciação, amortização ou exaustão de bens imóveis NÃO cadastrados no SPIUnet e bens móveis:** A base de cálculo para a depreciação, a amortização e a exaustão é o custo do ativo imobilizado, compreendendo tanto os custos diretos como os indiretos. O método de cálculo dos encargos de depreciação é aplicável a toda a Administração Pública direta, autárquica e fundacional para os bens imóveis que não são cadastrados no SPIUnet e para os bens móveis é o das quotas constantes.

Como regra geral, a depreciação dos bens imóveis não cadastrados no SPIUnet e a dos bens móveis

PRO REITORIA DE ADMINISTRAÇÃO

Rua Voluntários da Pátria, 475 - 20º Andar - Ed. ASA – Centro – Curitiba/PR

(41) 3888-4885



deve ser iniciada a partir do 1º dia do mês seguinte à data da colocação do bem em utilização. Porém, quando o valor do bem adquirido e o valor da depreciação no 1º mês sejam relevantes, admite-se, em caráter de exceção, o cômputo da depreciação em fração menor do que um mês.

**Depreciação de bens imóveis cadastrados no SPIUnet:** A vida útil é definida com base no laudo de avaliação específica ou, na sua ausência, por parâmetros predefinidos pela Secretaria de Patrimônio da União (SPU) segundo a natureza e as características dos bens imóveis. Nos casos de bens reavaliados, independentemente do fundamento, a depreciação acumulada deve ser zerada e reiniciada a partir do novo valor.

O valor depreciado dos bens imóveis do IFPR, que abrange todas as unidades vinculadas é apurado mensal e automaticamente pelo sistema SPIUnet sobre o valor depreciável da acessão, utilizando-se, para tanto, o Método da Parábola de *Kuentzle*, e a depreciação será iniciada no mesmo dia em que o bem for colocado em condições de uso.

**Passivos Circulantes e Não Circulantes:** As obrigações do IFPR são evidenciadas por valores conhecidos ou calculáveis, acrescidos, quando aplicável, dos correspondentes encargos das variações monetárias e cambiais ocorridas até a data das demonstrações contábeis.

Com exceção do resultado diferido (presente somente no passivo não circulante), os passivos circulantes e não circulantes apresentam a seguinte divisão: (i) obrigações trabalhistas, previdenciárias e assistenciais; (ii) empréstimos e financiamentos; (iii) fornecedores e contas a pagar; (iv) obrigações fiscais; (v) obrigações de repartições a outros entes; (vi) provisões; e (vii) demais obrigações.

**Ajustes de Exercícios Anteriores:** Cabe destacar a prática contábil utilizada que se denomina Ajustes de Exercícios Anteriores. Esses ajustes compõem a linha de Resultados Acumulados do BP (também composta pelo Resultado do Exercício e pelos Resultados de Exercícios anteriores), que recebem registros tanto aumentativos quanto diminutivos que afetam diretamente o Patrimônio Líquido do órgão, isto é, sem transitar pelas contas de resultado, por se referir a exercícios encerrados. Cabe destacar que as contas de Ajustes de Exercícios Anteriores têm a finalidade de registrar os efeitos da mudança de critério contábil ou da retificação de erro imputável a exercício anterior que não possam ser atribuídos a fatos subsequentes.

**Restos a Pagar:** De acordo com a Lei no 4.320/1964, os Restos a Pagar Não Processados correspondem às despesas empenhadas, mas que não foram pagas até 31 de dezembro do exercício financeiro correspondente, por não ter havido a entrega, em tempo hábil, dos produtos adquiridos ou da prestação integral dos serviços. No encerramento de cada exercício financeiro, essas despesas devem ser registradas contabilmente como obrigações a pagar do exercício seguinte (“resíduos passivos”); e serão financiadas à conta de recursos arrecadados durante o exercício financeiro em que ocorreu a emissão do empenho. Já os Restos a Pagar Processados, são aqueles cujos estágios precedentes da despesa (empenho, liquidação) já foram cumpridos, restando somente o último estágio de seu ciclo, ou seja, o pagamento. Portanto, Restos a Pagar, referem-se a dívidas resultantes de compromissos gerados em exercícios financeiros anteriores àquele em que deveria ocorrer o pagamento.

**Provisões:** são obrigações presentes, derivadas de eventos passados, cujos pagamentos se esperam que resultem à entidade saída de recursos, capazes de gerar benefícios econômicos ou potenciais serviços, que possuam prazo ou valor incerto.

As provisões estão segregadas em seis categorias: (i) riscos trabalhistas; (ii) riscos fiscais; (iii) riscos cíveis; (iv) repartição de créditos tributários; (v) provisões matemáticas; e (vi) outras.

As provisões são reconhecidas quando a possibilidade de saída de recursos no futuro é provável, e é possível a estimação confiável do seu valor. São atualizadas até a data das demonstrações contábeis pelo montante provável de perda, observadas suas naturezas e os relatórios técnicos emitidos pelas áreas



**Ativos e Passivos Contingentes:** Os ativos e passivos contingentes ainda não são reconhecidos em sua integralidade nas demonstrações contábeis. Quando relevantes, são registrados em contas de controle e evidenciados em notas explicativas. Ativo contingente é um ativo possível resultante de eventos passados e cuja existência será confirmada apenas pela ocorrência ou não de um ou mais eventos futuros incertos que não estão totalmente sob o controle da entidade.

**Apuração do Resultado:** No modelo PCASP, é possível a apuração dos seguintes resultados:

- I. Patrimonial;
- II. Orçamentário; e
- III. Financeiro.

**Resultado patrimonial.** A apuração do resultado patrimonial implica a confrontação das variações patrimoniais aumentativas (VPA) e das variações patrimoniais diminutivas (VPD).

As VPA são reconhecidas quando for provável que benefícios econômicos fluirão para o IFPR e quando puderem ser mensuradas confiavelmente, utilizando-se a lógica do regime de competência. A exceção se refere às receitas tributárias e às transferências recebidas, que seguem a lógica do regime de caixa, o que é permitido de acordo com o modelo PCASP.

As VPD são reconhecidas quando for provável que ocorrerá decréscimos nos benefícios econômicos ao IFPR, implicando em saída de recursos ou em redução de ativos ou na assunção de passivos, seguindo a lógica do regime de competência. A exceção se refere às despesas oriundas da restituição de receitas tributárias e às transferências concedidas, que seguem a lógica do regime de caixa, o que é permitido de acordo com o modelo PCASP.

A apuração do resultado se dá pelo encerramento das contas de VPA e VPD, em contrapartida a uma conta de apuração. Após a apuração, o resultado é transferido para conta de Superávit/Déficit do Exercício. O detalhamento do confronto entre VPA e VPD é apresentado na Demonstração das Variações Patrimoniais.

**Resultado orçamentário.** O regime orçamentário (de base modificada) da União segue o descrito no art. 35 da Lei no 4.320/1964. Desse modo, pertencem ao exercício financeiro as receitas nele arrecadadas e as despesas nele legalmente empenhadas. O resultado orçamentário representa o confronto entre as receitas orçamentárias realizadas e as despesas orçamentárias empenhadas. O superávit / déficit é apresentado diretamente no Balanço Orçamentário. O déficit é apresentado junto às receitas a fim de demonstrar o equilíbrio do Balanço Orçamentário; enquanto que o superávit é apresentado junto às despesas.

**Resultado financeiro.** O resultado financeiro representa o confronto entre ingressos e dispêndios, orçamentários e extraorçamentários, que ocorreram durante o exercício e alteraram as disponibilidades do Órgão.

No Balanço Financeiro, é possível identificar a apuração do resultado financeiro. Em função das particularidades do IFPR, pela observância do princípio de caixa único, é possível, também, verificar o resultado financeiro na Demonstração dos Fluxos de Caixa – DFC, que apresenta as entradas e saídas de caixa e as classifica em fluxos operacional, de investimento e de financiamento.

É importante frisar que esse resultado não deve ser confundido com o superávit ou déficit financeiro do exercício apurado no Balanço Patrimonial.



**INSTITUTO FEDERAL**  
Paraná



**Ministério da Educação**

A DFC permite a análise da capacidade da entidade gerar caixa e equivalentes de caixa e da utilização de recursos próprios e de terceiros em suas atividades. Sua análise permite a comparação dos fluxos de caixa, gerados ou consumidos, com o resultado do período e com o total do passivo, permitindo identificar, por exemplo: a parcela dos recursos utilizada para pagamento da dívida e para investimentos, e a parcela da geração líquida de caixa atribuída às atividades operacionais.

A seguir, são detalhados os principais itens dos demonstrativos contábeis.

**IMPORTANTE:** Nas tabelas e figuras apresentadas nas Notas Explicativas, pode haver ocorrências de divergências entre a soma das parcelas e o respectivo total em função de arredondamentos.

## 8 NOTAS EXPLICATIVAS AO BALANÇO PATRIMONIAL

O Balanço Patrimonial é a demonstração contábil que evidencia, qualitativa e quantitativamente, a situação patrimonial da entidade pública por meio de contas representativas do patrimônio público, bem como os atos potenciais, que são registrados em contas de compensação (natureza de informação de controle).

### 8.1 Caixa e Equivalentes de Caixa

Incluem recursos financeiros em conta única, demais depósitos bancários e aplicações de liquidez imediata. Os valores são mensurados e avaliados pelo valor de custo e, quando aplicável, são acrescidos dos rendimentos auferidos até a data das demonstrações contábeis. A conta única, derivada do princípio de unidade de tesouraria (conforme art. 1º e 2º do Decreto nº 93.872/1986), é mantida no BACEN e acolhe todas as disponibilidades financeiras da União, inclusive dos fundos, das fundações, **das autarquias** e das empresas estatais dependentes.

No Balanço Patrimonial findo o 3º trimestre de 2.021 o grupo caixa e equivalentes de caixa apresentou valor de **R\$ 24.459.441,46**, distribuídos conforme tabela abaixo.

Tabela 2 - Caixa e equivalentes de caixa – composição - em R\$

	30/09/2021	31/12/2020	AH(%)	AV(%) 09/2021
Lim de saque c/ vinc.pagto - ordem pagto - OFSS	20.203.328,92	25.745.634,25	(21,53)	82,60
Lim. de saque c/ vinc. pagto - OFSS	3.959.920,66	4.688.999,53	(15,55)	16,19
Conta única do tesouro - recursos da conta aplicados	275.957,80	410.585,92	(32,79)	1,13
Demais contas - Caixa Econômica Federal	20.234,08	19.837,53	2,00	0,08
<b>Total</b>	<b>24.459.441,46</b>	<b>30.865.057,23</b>	<b>(20,75)</b>	<b>100,00</b>

Fonte: SIAFI

A conta **Limite de Saque c/ vinculação de pagamento “Ordem de Pagto- OFSS”** com expressivo saldo de **R\$ 20.203.328,92** em 30/09/2021, refere-se aos recursos repassados pela Setorial Financeira do MEC para folha de pagamento. No entanto, já estão compromissados em razão de se tratar de valores transitórios relativos às ordens de pagamentos às quais foram compensadas no 1º dia útil do mês de outubro de 2021.

A conta **Limite de saque “OFSS”**, no valor de **R\$ 3.959.920,66** é a conta que compõe significativamente o saldo **efetivo** de caixa e equivalente de caixa. Deste valor, o montante correspondente à **R\$ 3.662.649,43** são originários de superávits financeiros apurados em exercícios anteriores. Veja maiores detalhes em nota explicativa do Balanço Financeiro item 11.1.

O saldo de caixa e equivalentes de caixa, também é composto por arrecadação própria do órgão no exercício de 2021, tais como: taxas de inscrição de processos seletivos e concurso público, acordos/convênios e, arrecadação com cessão onerosa de espaço físico.

Os **Recursos da Conta Única Aplicados**, com saldo de **R\$ 275.975,80** referem-se a arrecadação com acordos e convênios.

Por fim, a conta da **Caixa Econômica Federal** tem como objetivos receber depósitos a títulos de caução nos contratos administrativos. O saldo de **R\$ 20.234,08** refere-se a caução em garantia dos contratos: a) contrato n° 30/2019, Campus Capanema, empresa RKF Nobreaks Eireli caução no valor de **R\$ 1.000,00**, b) 2° aditivo ao contrato n° 48/2018 – Campus EAD e a Empresa Saara Obras e Serviços Ltda – caução no valor de **R\$ 17.158,28** e c) contrato n° 02/2020 do Campus Capanema/PR e a empresa Livraria GP Eireli no valor de **R\$ 2.075,80**.

## 8.2 Demais Créditos de Curto Prazo

Incluem adiantamentos diversos, créditos de curto prazo e remuneração de saldos em contas.

Ao término do 3° trimestre de 2021, destacam-se neste sub grupo créditos a receber decorrentes de infração **R\$ 1.244.561,60 (88,04%)** referente à penalização de empresa fornecedora com vínculo contratual, conforme demonstra a tabela a seguir.

Tabela 3 - Demais créditos de curto prazo - Composição em R\$

	30/09/2021	31/12/2020	AH(%)	AV(%) - 09/2021
Créditos a rec. decorrentes de infrações	1.244.561,60	1.940.969,58	(35,88)	88,04
Salários e ordenados - pagamento antecipado	167.180,60	533.724,96	(68,68)	11,83
Remuneração da conta única a receber	601,59	722,59	(16,75)	0,043
Adiantamento concedido	1.218,20	0,00		0,09
<b>Total</b>	<b>1.413.561,99</b>	<b>2.475.417,13</b>	<b>(42,90)</b>	<b>100,0</b>

Fonte: SIAFI

A referida penalização tem como origem principal os contratos 02/2012 e 36/2012, que perfazem atualmente a importância de R\$ 1.176.184,09, tendo sido realizada a baixa parcial no 1° trimestre de R\$ 664.920,87, em razão da compensação de passivos devidos à contratada conforme processo administrativo SEI 23411.007401/2019-72. Para maiores informações sobre esses contratos acesse o link: [Contratos 2012 IFPR](#).

Os demais créditos decorrentes de infrações serão objeto de diligências junto à Diretoria de Licitações e Contratos, para análise do andamento da cobrança e as devidas reclassificações.

## 8.3 Estoques

No IFPR os estoques são materiais ou suprimentos a serem consumidos ou empregados na prestação de serviços nas atividades de suporte e naquelas finalísticas (educação).

Os estoques são mensurados pelo preço médio ponderado das compras, em conformidade com o inciso III do art. 106 da Lei 4.320/1964.

Os estoques, cujo total ao término do 3° trimestre de 2021 somam **R\$ 5.369.806,69** conforme demonstra a tabela a seguir, compõem-se majoritariamente (**72,82%**) por material elétrico e eletrônico, materiais de consumo de expediente, material de limpeza, manutenção de bens imóveis e instalações, bem como material de TIC.

Tabela 4 - Almojarifado – composição - em R\$

	30/09/2021	31/12/2020	AH(%)	AV(%) - 09/2021
Material elétrico e eletrônico	1.093.876,11	653.052,95	67,50	20,37
Material de expediente	1.050.284,02	1.032.825,83	1,69	19,56
Material de limpeza e prod. de higienização	761.011,28	665.465,52	14,36	14,17
Material p/manut.de bens imóveis/instalações	503.326,83	478.104,70	5,28	9,37
Material de TIC - material de consumo	501.616,47	433.440,16	15,73	9,34
Material educativo e esportivo	231.047,53	185.336,31	24,66	4,30
Uniformes, tecidos e aviamentos	183.927,48	160.621,32	14,51	3,43
Material para divulgação	134.890,60	135.964,81	(0,79)	2,51
Material de copa e cozinha	120.992,26	105.158,19	15,06	2,25
Material de proteção e segurança	114.118,21	112.444,49	1,49	2,13
Demais grupos de material	674.715,90	608.243,47	10,93	12,56
<b>Total</b>	<b>5.369.806,69</b>	<b>4.570.657,75</b>	<b>17,48</b>	<b>100,00</b>

Fonte: SIAFI

Os saldos de estoques do órgão estão distribuídos entre as 21 (vinte e uma) unidades vinculadas do IFPR estabelecidas no estado do Paraná, sendo a unidade Campus Palmas com a maior concentração de estoques no total de **R\$ 1.079.276,93 (20,10%)**.

A figura a seguir demonstra a distribuição dos estoques de materiais de almojarifado entre as 10 (dez) maiores unidades do IFPR.

Figura 3 Estoques Almojarifado das Unidades



Fonte: SIAFI

Pode-se observar na figura 3 que o campus Palmas apresenta o maior saldo de estoque de almojarifado para o 3º trimestre de 2.021, isto se explica, pelo fato de que no final do exercício financeiro de 2020 recebeu recursos remanescentes e não executados das demais unidades do IFPR, adquirindo entre outros bens necessários as atividades da unidade, cabamentos para reestruturação lógica dos laboratórios do campus, bem como lenha para as caldeiras que aquecem a piscina do campus.

O volume de aquisição de materiais de almojarifado, ao término do 3º trimestre de 2.021, atingiu o valor de **R\$ 936.764,23**. A figura a seguir demonstra que o volume de aquisição de materiais de almojarifado pelas 07 (sete) maiores aquisições do período das unidades do IFPR totalizaram **R\$ 634.367,67**, representando **67,72%** de todo volume adquirido pelo órgão no período. O Campus Palmas se destacou com participação de **29,70%** do total adquirido, ou seja, **R\$ 278.190,64**.

Figura 4 Aquisição de material de almoxarifado – 7 (sete) maiores unidades IFPR

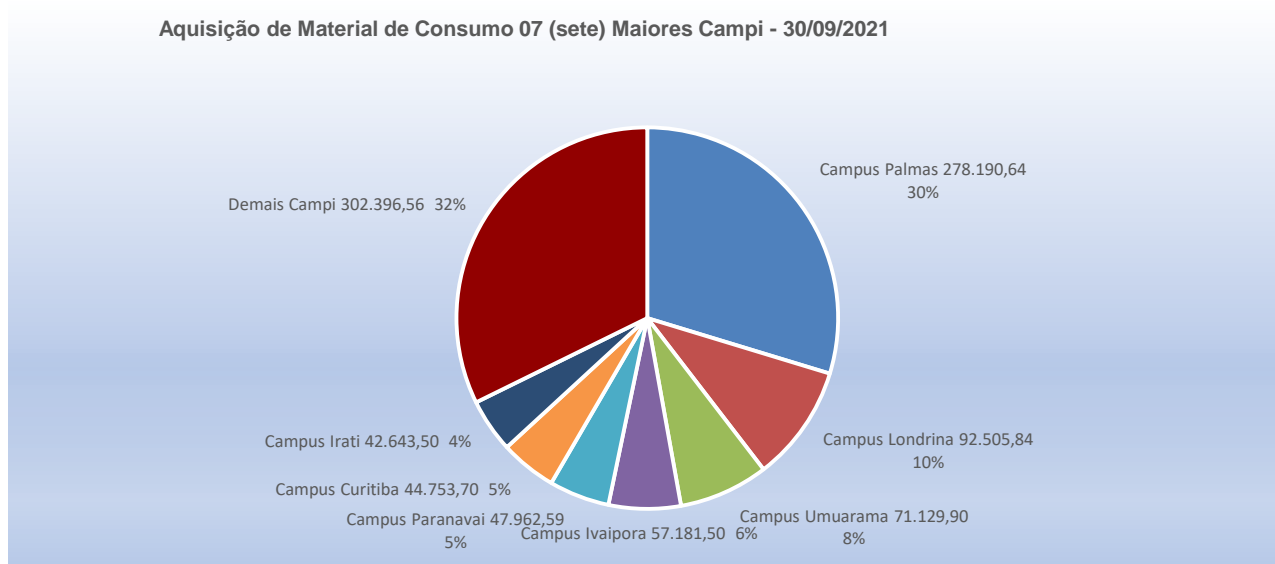

Fonte: SIAFI

## 8.4 Imobilizado

O imobilizado do IFPR é composto pelos bens móveis e imóveis.

Estes são reconhecidos inicialmente com base no valor de aquisição, construção ou produção. Após o reconhecimento inicial, ficam sujeitos à depreciação, amortização ou exaustão, bem como redução ao valor recuperável e reavaliação.

No entanto, cabe destacar, o procedimento de reavaliação, bem como de redução ao valor recuperável no IFPR, ainda não foi implantado face às limitações do sistema institucional de controle analítico dos bens móveis, motivo pelo qual a alta gestão do órgão decidiu pela antecipação do início da transição obrigatória para o sistema SIADS prevista na [PORTARIA Nº 385, DE 28 DE NOVEMBRO DE 2018](#), que se encontra em fase de implantação. Não obstante isso, a Diretoria de Contabilidade e Finanças e a Coordenação de Contabilidade, em conjunto com a Diretoria e materiais, almoxarifado e patrimônio – DMASP, iniciaram em 2021 as tratativas para a implantação dos controles de reavaliação de bens móveis e imóveis, sendo que para os bens imóveis foi atribuído o processo SEI 23411.012903/2020-59.

Os gastos posteriores à aquisição, construção ou produção são incorporados ao valor do imobilizado desde que tais gastos aumentem a vida útil do bem e sejam capazes de gerar benefícios econômicos futuros.

Se os gastos não gerarem tais benefícios, são reconhecidos diretamente como variações patrimoniais diminutivas (VPD) do período.

Findo o 3º trimestre de 2021, o IFPR apresentou saldo (em valores líquidos) de **R\$ 535.475.144,79** relacionados ao imobilizado.



A tabela a seguir, apresenta a composição do Subgrupo Imobilizado.

Tabela 5 - Imobilizado – composição – em R\$

	30/09/2021	30/12/2020	AH(%)
<b>Bens Móveis ( V = I - II )</b>	<b>119.689.929,47</b>	<b>111.877.119,88</b>	<b>6,98</b>
Valor Bruto Contábil ( I )	163.650.640,36	148.983.770,66	9,84
Bens não localizados	468.459,75	2.628.155,48	(82,18)
(-) Depreciação/Amortização/Exaustão Acum. de Bens Móveis ( II )	(44.429.170,64)	(39.734.806,26)	11,81
<b>Bens Imóveis ( VI = III - IV )</b>	<b>415.785.215,32</b>	<b>416.001.640,14</b>	<b>(0,05)</b>
)Valor Bruto Contábil ( III )	419.248.939,84	419.314.053,76	(0,02)
(-) Depreciação/Amort./Exaustão Acum. de Bens Imóveis ( IV )	(3.463.724,52)	(3.312.413,62)	4,57
<b>Total Líquido ( VII = V + VI )</b>	<b>535.475.144,79</b>	<b>527.878.760,02</b>	<b>1,44</b>

Fonte: SIAFI

Em atendimento ao disposto na norma contábil específica da Secretaria do Tesouro Nacional (STN) denominada ‘macrofunção 02.03.30 (item 20) e, tendo por suporte documental o relatório de comissões especiais de inventário devidamente instruído em processos administrativos específicos e, conforme a tabela acima evidencia, o órgão realizou ajustes de reclassificação de bens móveis não localizados por ocasião do inventário para a denominada conta transitória “**Bens Não Localizados**”. Tais saldos foram parcialmente reclassificados (reincorporados) entre o **1º e o 3º trimestres de 2021** por ocasião do encerramento de apuração de responsabilidades conduzidos por seus respectivos gestores. A tabela mostra que o esforço de regularização alcança o percentual expressivo de mais **82%** (oitenta e dois) por cento dos bens transferidos para a conta contábil de bens em processo de localização ao término do exercício contábil de 2.020 já retornaram as suas contas de origem por terem sido localizados pela comissão inventariante. Veja maiores detalhes nas notas explicativas da DVP em ‘Valorização de Ativos e Desincorporação de Passivos’.

Bens móveis: Os bens móveis representam **22,35%** do total líquido do imobilizado.

A variação horizontal positiva em **6,98%**, ou seja, aumento de **R\$ 12.507.173,97** no valor bruto contábil decorre da política de investimentos em aquisição de bens móveis, principalmente máquinas, aparelhos e equipamentos, bens de informática e veículos, que foi planejada em orçamento de exercícios anteriores, tendo em vista a necessidade de reposição dos bens depreciados, que já alcançam **27,15%** do valor bruto contábil ao término do 3º trimestre de 2021. Veja nota explicativa da DFC quanto aos desembolsos com investimentos e a evidenciação dos pagamentos por compromissos assumidos em exercícios anteriores.

A tabela a seguir detalha a composição dos bens móveis.

Tabela 6 - Bens móveis – composição - em R\$

	30/09/2021	31/12/2020	AH(%)	AV(%) - 09/2021
Máquinas, aparelhos, equipamentos e ferramentas	57.926.187,28	51.626.736,86	12,2	48,4
Material Cultural, educacional e de comunicação	37.625.975,80	36.378.141,50	3,43	31,44
Bens de informática	35.689.601,34	31.173.608,21	14,49	29,82
Móveis e utensílios	27.716.317,93	25.616.978,21	8,2	23,16
Demais bens móveis	3.323.332,99	5.352.877,98	(37,92)	2,78
Veículos	1.837.684,77	1.463.583,38	25,56	1,54
<b>Sub- Total</b>	<b>164.119.100,11</b>	<b>151.611.926,14</b>	<b>8,25</b>	
( - ) Depreciação acumulada bens móveis	(44.429.170,64)	(39.734.806,26)	11,81	
<b>Total</b>	<b>119.689.929,47</b>	<b>111.877.119,88</b>	<b>6,98</b>	

Fonte: SIAFI



Os bens móveis do campus: Capanema, Jaguariaíva, União da Vitória, Pinhais, Pitanga, Colombo, Curitiba (a partir de janeiro/2019) e Reitoria, ainda não estão submetidos ao reconhecimento da depreciação em razão de limitações técnicas no atual sistema de controle patrimonial do órgão. Dessa forma, a alta gestão decidiu por antecipar a adoção obrigatória do Sistema Integrado de Gestão Patrimonial (SIADS), cuja implantação encontra-se em andamento, o que permitirá apurar e reconhecer a depreciação acumulada da totalidade das unidades.

A unidade Campus Paranaguá, apesar de ter concluído os procedimentos de inventário físico e a conciliação dos saldos entre SIPAC e SIAFI e a Setorial de Contabilidade ter realizado no 3º trimestre de 2.021, os ajustes de transferências de saldos contábeis no sistema SIAFI, a unidade ainda se encontra com o procedimento de depreciação pendente, aguardando a finalização da implementação SIADS. .

Dentre o subgrupo –Material Cultural, educacional e de comunicação, destaca-se a conta **Coleções e materiais bibliográficos** cujo saldo ao término do 3º trimestre de 2.021 totalizava **R\$ 20.316.305,60**.

Por possuir os atributos de relevância e materialidade, cabe ressaltar que as Coleções e materiais bibliográficos até o momento não estão submetidos ao procedimento de depreciação em razão de adequação de saldos e conciliação com o sistema de controle analítico de todo acervo através de força tarefa de comissão instituída na entidade.

A tabela a seguir demonstra os saldos de Coleções e materiais bibliográficos por unidade IFPR.

Tabela 7 - Coleções e materiais bibliográficos – saldos por unidades IFPR – em R\$

UNIDADE	30/09/2021	31/12/2020	AH(%)	AV(%) - 09/2021
Reitoria	764.494,16	5.689.547,22	(86,56)	3,76
Campus Palmas	3.651.913,22	2.972.731,39	22,85	17,98
Campus Curitiba	2.345.651,07	1.849.396,45	26,83	11,55
Campus Paranaguá	1.041.144,80	978.679,38	6,38	5,12
Campus Umuarama	1.298.753,56	929.147,46	39,78	6,39
Campus Telêmaco Borba	1.093.355,28	850.503,12	28,55	5,38
Campus Campo Largo	868.608,28	819.849,78	5,95	4,28
Campus Londrina	1.206.927,95	851.960,19	41,66	5,94
Campus Irati	841.439,30	768.277,22	9,52	4,14
Campus Paranavaí	984.739,76	764.688,57	28,78	4,85
Campus Assis Chateaubriand	889.321,91	737.168,86	20,64	4,38
Campus Foz do Iguaçu	708.803,86	659.300,10	7,51	3,49
Camus Jacarezinho	781.185,26	609.336,98	28,20	3,85
Campus Ivaiporã	691.339,64	617.638,36	11,93	3,4
Campus Pinhais	466.422,65	439,80	105953,35	2,3
Campus Cascavel	597.351,19	424.946,62	40,57	2,94
Campus Pitanga	416.059,16	1.246,99	33265,08	2,05
Campus União da Vitória	455.868,84	657,00	69286,43	2,24
Campus Capanema	597.339,21	-	-	2,94
Campus Colombo	300.519,10	-	-	1,48
Campus Jaguariaíva	315.067,40	-	-	1,55
<b>TOTAL</b>	<b>20.316.305,60</b>	<b>19.525.515,49</b>	<b>4,05</b>	<b>100,00</b>

Fonte: SIAFI

A análise horizontal (tabela 7) demonstra a redução de mais de 86% do acervo registrado na Reitoria em contrapartida do aumento nos campi do IFPR, ainda mais expressivo nas unidades recentemente descentralizadas (Capanema, Colombo, Jaguariaíva, Pinhais, Pitanga e União da Vitória). As transferências dos saldos contábeis realizados do 1º ao 3º Trimestres de 2.021 refletem os esforço que vem sendo realizado desde o ano de 2019 pelo trabalho da Força Tarefa do Acervo Bibliográfico, instituída pela Portaria nº 1508, de 11 de novembro de 2019 e que teve por objetivo regularização patrimonial das bibliotecas do IFPR.

## Bens imóveis

Os Bens Imóveis do IFPR ao término do 3º trimestre de 2.021 totalizavam (em valores líquidos) **R\$ 415.785.215,32** e estão distribuídos em diversas contas contábeis, conforme demonstrado na tabela a seguir:

Tabela 8 - Bens imóveis – Composição – em R\$

	30/09/2021	31/12/2020	AH(%)	AV(%)- 09/2021
Imóveis de uso educacional	376.294.536,89	368.607.946,00	2,09	89,75
Obras em andamento	40.957.164,03	48.641.471,52	(15,80)	9,77
Terrenos/glebas	1.572.143,71	1.572.143,71	0,00	0,37
Estudos e projetos	214.272,52	207.635,84	3,20	0,05
Outros bens imóveis não registrados no spiunet	166.462,15	166.462,15	0,00	0,04
Instalações	44.360,54	118.394,54	(62,53)	0,01
<b>Sub- Total</b>	<b>419.248.939,84</b>	<b>419.314.053,76</b>	<b>(0,02)</b>	<b>100,00</b>
( - ) Depreciação acum. Bens imóveis	(3.463.724,52)	(3.312.413,62)	4,57	
<b>Total</b>	<b>415.785.215,32</b>	<b>416.001.640,14</b>	<b>(0,05)</b>	

Fonte: SIAFI

Os bens de uso educacional, que se constituem de edifícios construídos para as atividades de ensino, pesquisa e extensão dos Campi do IFPR, correspondem a **89,75%** em relação ao total de bens imóveis da instituição, o que representa o montante (em valores brutos) de **R\$ 376.294.536,89**.

No decorrer do 1º e 3º trimestre de 2.021 houve uma desincorporação por baixa do saldo da conta contábil de obras em andamento no valor de **R\$ 14.824.937,38** por emissão do termo de encerramento da obra dos campi Cascavel, Irati, Ivaiporã, Jacarezinho, Londrina, Paranavaí, Telêmaco Borba e Câmpus Avançado Goioerê. Sendo que desse montante apenas R\$ 7.686.590,89 tiveram o respectivo registro de incorporação no Spiunet na conta de imóveis de uso educacional, restando um saldo de R\$ 7.138.346,49 pendente do registro da incorporação no Spiunet e da regularização das reavaliações, que na composição da metragem dos imóveis de uso educacional incluiu indevidamente as obras em andamento, ainda não finalizadas e incorporadas.

O valor representativo de terrenos/glebas, ou seja, **R\$ 1.572.143,71**, refere-se ao reconhecimento contábil de terreno utilizado para estacionamento do Campus Curitiba do Instituto Federal do Paraná localizado na Avenida Dario Lopes dos Santos, nº 220 – Bairro Rebouças – Curitiba/PR, conforme atualização no cadastro do sistema Spiunet<sup>1</sup>.

Os valores inerentes ao reconhecimento da depreciação relativa aos bens imóveis são calculados pela Superintendência de Patrimônio da União (SPU) e efetivamente lançados pela Coordenação Geral de Contabilidade da União (STN).

O valor depreciado dos bens imóveis do IFPR é apurado mensalmente e automaticamente pelo sistema SPIUnet sobre o valor depreciável da aquisição, utilizando-se para tanto o **Método da Parábola de Kuentzle** e a depreciação é iniciada no mesmo dia que o bem está em condições de uso.

<sup>1</sup> SPIUNET – Sistema de controle analítico dos bens imóveis do Governo Federal.

A vida útil é definida com base na informação do laudo de avaliação específico ou, na sua ausência, por parâmetros predefinidos pela SPU, segundo a natureza e características dos bens imóveis.

Nos casos de bens reavaliados, independentemente do fundamento, a depreciação acumulada é zerada e reiniciada a partir do novo valor.

Por fim, quanto ao grupo imobilizado, conforme apontamento em Nota Explicativa da DVP no tocante ao subgrupo 'outras transferências e delegações recebidas' e 'Transferências e Delegações Concedidas' foram efetuadas transferências de bens de almoxarifado, bens móveis, obras em andamento e bens imóveis de uso educacional da Reitoria para os campi, em atendimento a portaria 758/2020, a qual instituiu comissão com o objetivo de regularização dos bens imóveis e obras em andamento do IFPR. Bem como atendimento a Portaria Conjunta ME nº 38/2020 que trata do levantamento de ocupações dos bens de uso especial da União

A Coordenação de contabilidade CCONT, em conjunto com a Diretoria de Contabilidade e Finanças, promoverá durante o exercício de 2.021 a transferência do saldo remanescente de obras em andamento que ainda permanece registrado na UGE 158009, para as respectivas unidades, bem como solicitará a imediata baixa desta conta para posterior incorporação à conta de bens imóveis de uso educacional.

A tabela a seguir demonstra os saldos de bens móveis e imóveis por unidade IFPR.

Tabela 9 - Saldos de bens móveis e imóveis por unidade IFPR - composição em R\$

Unidade	Grupo de bens	30/09/2021
Campus Assis Chateaubriand	Bens Móveis	5.769.854,24
	( - ) Depreciação Acum. de Bens Móveis	(2.277.373,64)
	Bens Imóveis	11.771.096,69
	( - ) Depreciação Acum. de Bens Imóveis	(89.679,17)
Campus Campo Largo	Bens Móveis	7.375.395,71
	( - ) Depreciação Acum. de Bens Móveis	(3.801.645,38)
	Bens Imóveis	27.825.778,23
	( - ) Depreciação Acum. de Bens Imóveis	(129.543,22)
Campus Cascavel	Bens Móveis	5.807.635,32
	( - ) Depreciação Acum. de Bens Móveis	(2.327.655,54)
	Bens Imóveis	18.241.594,83
	( - ) Depreciação Acum. de Bens Imóveis	(140.586,34)
Campus Irati	Bens Móveis	4.091.067,21
	( - ) Depreciação Acum. de Bens Móveis	(1.331.457,18)
	Bens Imóveis	8.381.177,66
	( - ) Depreciação Acum. de Bens Imóveis	(64.620,67)
Campus Ivaiporã	Bens Móveis	7.301.640,80
	( - ) Depreciação Acum. de Bens Móveis	(2.808.923,07)
	Bens Imóveis	11.234.726,51
	( - ) Depreciação Acum. de Bens Imóveis	(79.750,44)
Campus Palmas	Bens Móveis	14.268.167,87
	( - ) Depreciação Acum. de Bens Móveis	(4.286.138,84)
	Bens Imóveis	24.668.998,59
	( - ) Depreciação Acum. de Bens Imóveis	(132.370,52)
Campus Londrina	Bens Móveis	8.753.801,83
	( - ) Depreciação Acum. de Bens Móveis	(3.012.215,72)
	Bens Imóveis	25.280.408,89
	( - ) Depreciação Acum. de Bens Imóveis	(103.906,18)
Campus Pinhais	Bens não localizados	312,72
	Bens Móveis	3.086.031,11
	( - ) Depreciação Acum. de Bens Móveis	



	Bens Imóveis	11.256.615,44
	( - ) Depreciação Acum. de Bens Imóveis	(3.786,69)
	Bens não localizados	0
Campus Capanema	Bens Móveis	3.331.446,36
	( - ) Depreciação Acum. de Bens Móveis	(1.207,36)
	Bens Imóveis	17.421.948,26
	( - ) Depreciação Acum. de Bens Imóveis	(6.821,40)
Campus Jaguariaíva	Bens Móveis	1.602.258,62
	( - ) Depreciação Acum. de Bens Móveis	
	Bens Imóveis	5.510.004,35
	( - ) Depreciação Acum. de Bens Imóveis	(4.039,68)
	Bens não localizados	562,59
Campus Pitanga	Bens Móveis	1.706.710,94
	( - ) Depreciação Acum. de Bens Móveis	(652,87)
	Bens Imóveis	5.152.397,22
	( - ) Depreciação Acum. de Bens Imóveis	(3.921,72)
Campus União da Vitória	Bens Móveis	2.825.303,04
	( - ) Depreciação Acum. de Bens Móveis	
	Bens Imóveis	5.570.889,19
	( - ) Depreciação Acum. de Bens Imóveis	
	Bens não localizados	0,00
Campus Colombo	Bens Móveis	2.717.437,51
	Depreciação/Amortização/Exaustão Acum. de Bens Móveis	
	Bens Imóveis	11.597.458,00
	(-) Depr./Amortização/Exaustão Acum. de Bens Imóveis	(1.222,37)
Reitoria	Bens Móveis	23.669.844,68
	Depreciação/Amortização/Exaustão Acum. de Bens Móveis	(114.724,50)
	Bens Imóveis	48.505.854,38
	(-) Depr./Amortização/Exaustão Acum. de Bens Imóveis	(1.483.723,18)
	Bens não localizados	(459.906,82)
Campus Curitiba	Bens Móveis	16.522.974,06
	Depreciação/Amortização/Exaustão Acum. de Bens Móveis	(4.524.592,00)
	Bens Imóveis	61.418.354,95
	(-) Depr./Amortização/Exaustão Acum. de Bens Imóveis	(271.971,66)
Campus Foz do Iguaçu	Bens Móveis	5.450.313,44
	Depreciação/Amortização/Exaustão Acum. de Bens Móveis	(2.439.659,01)
	Bens Imóveis	36.984.390,00
	(-) Depr./Amortização/Exaustão Acum. de Bens Imóveis	(256.172,71)
Campus Paranaguá	Bens Móveis	10.414.427,52
	Depreciação/Amortização/Exaustão Acum. de Bens Móveis	(10.269,96)
	Bens Imóveis	16.841.350,22
	(-) Depr./Amortização/Exaustão Acum. de Bens Imóveis	(111.656,75)
	Outros Bens Imóveis não registrados no SPIUNET	166.462,15
Campus Paranavaí	Bens Móveis	9.975.351,46
	Depreciação/Amortização/Exaustão Acum. de Bens Móveis	(4.316.452,31)
	Bens Imóveis	16.467.500,69
	(-) Depr./Amortização/Exaustão Acum. de Bens Imóveis	(127.137,14)
Campus Telêmaco Borba	Bens Móveis	11.910.814,41
	Depreciação/Amortização/Exaustão Acum. de Bens Móveis	(6.351.083,12)
	Bens Imóveis	16.496.155,84
	(-) Depr./Amortização/Exaustão Acum. de Bens Imóveis	(135.908,62)



	Bens não localizados	7.627,43
Campus Jacarezinho	Bens Móveis	7.919.524,10
	Depreciação/Amortização/Exaustão Acum. de Bens Móveis	(3.510.840,75)
	Bens Imóveis	14.239.412,31
	(-) Depr./Amortização/Exaustão Acum. de Bens Imóveis	(128.199,96)
	Bens não localizados	50,19
Campus Umuarama	Bens Móveis	9.150.640,13
	Depreciação/Amortização/Exaustão Acum. de Bens Móveis	(3.314.279,39)
	Bens Imóveis	24.216.365,44
	(-) Depr./Amortização/Exaustão Acum. de Bens Imóveis	(188.696,10)
<b>Total</b>		<b>535.475.144,79</b>

Fonte: SIAFI

### 8.5 Fornecedores e Credores Nacionais

O 3º trimestre de 2021, ao seu término, apresentou saldo de **R\$ 799.711,86** relacionados a fornecedores e contas a pagar.

A representação percentual no passivo circulante do órgão deste subgrupo é de apenas **0,73%**. A totalidade dos compromissos com fornecedores e credores nacionais é de exigibilidade de curto prazo.

Na tabela a seguir, é demonstrado os **10 (dez)** maiores credores na data de **30/09/2021**, que representam **74,83%** do total de fornecedores e contas a pagar.

Tabela 10 - Fornecedores a pagar – composição - em R\$

CNPJ	FORNECEDOR	NATUREZA DO FORNECIMENTO	30/09/2021	AV%
31525825000153	Dacan Construções Civas Ltda	Obras/serviços de engenharia	257.988,30	32,26
03229363000191	Betron Tecnologia em Segurança Ltda	Serviços (Segurança)	56.489,30	7,06
24216694000167	D A C Pontes Ltda	Obras/serviços de engenharia	56.395,08	7,05
14298258000120	PREFAC Impermeabilizações Ltda	Obras/serviços de engenharia	42.100,72	5,26
79283065000303	ORBENK Administração e Serviços Ltda.	Serviços (Téc./apoio)	40.791,20	5,10
11314780000160	Editora Livro Técnico Ltda	Aquisição de bens/materiais	35.624,05	4,45
96804406000104	RMO Consultores Associados Ltda	Serviços (T.I.C)	32.329,48	4,04
18472961000164	Master Comércio de Equipamentos Ltda	Aquisição de bens/materiais	30.000,00	3,75
03762637000103	Associação Agropecuária de Jacarezinho	Aquisição de bens/materiais	24.466,25	3,06
22310018000122	MTEC Energia Eireli	Serviços de elaboração de projetos e instalação geradores	22.228,53	2,78
	Demais fornecedores		201.298,95	25,17
<b>Total</b>			<b>799.711,86</b>	<b>100,00</b>

Fonte: SIAFI

Dos 10 (dez) maiores fornecedores do IFPR que representam **74,83%** conforme demonstra a tabela acima, a natureza de contratação de maior representatividade dentre estes é o de obras/serviços de engenharia (**59,57%**).

A tabela a seguir detalha a representatividade da natureza de contratação dos maiores contratos do órgão.

Tabela 11 - Fornecedores a pagar – Por natureza do fornecimento - em R\$

NATUREZA DO FORNECIMENTO DOS 10 (DEZ) MAIORES FORNECEDORES	30/09/2021	AV%
Aquisição de bens/materiais	90.090,30	15,05
Obras/serviços de engenharia	356.484,10	59,57
Outros serviços	151.838,51	25,37
<b>Total</b>	<b>598.412,91</b>	<b>100,00</b>

Fonte: SIAFI



## 8.6 Demais Obrigações a Curto Prazo

O subgrupo Demais obrigações a curto prazo compreende as obrigações da entidade junto a terceiros tais como: as indenizações, restituições e compensações, diárias a pagar, incentivos a educação, cultura, e outras obrigações com vencimento no curto prazo.

A tabela a seguir demonstra sua composição:

Tabela 12 - Demais obrigações a curto prazo - composição - em R\$

	30/09/2021	31/12/2020	AH(%)	AV(%) - 09/2021
Outras obrigações a curto prazo - intra OFSS	62.990.395,38	59.736.797,73	5,45	93,89
Valores Restituíveis - Consolidação	2.368.201,10	2.210.598,02	7,13	3,53
Outras obrigações a Curto Prazo - Consolidação	1.727.860,88	192.545,02	797,38	2,58
<b>Total</b>	<b>67.086.457,36</b>	<b>62.139.940,77</b>	<b>7,96</b>	<b>100,00</b>

Fonte: SIAFI

Findo o 3º trimestre de 2021, o item de maior representação do subgrupo **demais obrigações a curto prazo**, é representado pela conta contábil **Transferências Financeiras a comprovar** - que corresponde a **93,89%** - com o significativo valor de **R\$ 62.990.395,38** e, resulta de reconhecimento de passivo no IFPR (e ativo no órgão repassador) em razão de Termos/acordos de Execução Descentralizada (TED) firmados entre o IFPR e outros órgãos da administração pública federal e, que, ainda permanecem aguardando a prestação de contas e respectiva baixa contábil.

Cabe destacar que tais reconhecimentos de passivos foram efetivados em janeiro de 2019 pela Setorial de Órgão Superior (MEC), pelo valor inicial de **R\$ 42.772.164,54**.

Os valores restituíveis, cujo montante é da ordem de **R\$ 2.368.201,10** e representam **3,53%** do subgrupo, se referem majoritariamente à valores de empréstimos consignados de servidores junto às instituições financeiras e que deverão à estas ser restituídos. Tais valores totalizam **R\$ 1.738.056,98**, ou seja, representa **73,39%** do título 'valores restituíveis'. Outros valores que compreendem este título são relacionados à: valores devidos relacionados à previdência complementar de servidores; pensão alimentícia, contribuições sindicais; depósitos retidos de fornecedores e outros.

No título, **Outras obrigações a curto prazo-consolidação**, o qual apresenta saldo de **R\$ 1.727.860,88** e representa **2,58%** do subgrupo, com variação horizontal de **797,38%**, destaque para a conta 'Precatórios de terceiros' (alimentares) reconhecidos pelo Tribunal Regional Federal 4ª Região com o total de **R\$ 1.016.879,67**, cuja variação horizontal (temporal) positiva (aumento) foi de **773,15%** comparativamente ao saldo de **R\$ 121.147,48** apresentado na data de 31/12/2020. Os 'Incentivos a educação, cultura' (bolsas estudantis de diversos programas) também se destaca, pois sua variação horizontal em **3.465,82%**, ou seja, saltando de **R\$ 19.272,00** para **R\$ 687.204,50**, é resultado de pagamentos relacionados ao 'Programa de Assistência Complementar ao Estudante – PACE – 1ª Edição Veteranos 2021 e Programa de Assistência Complementar ao Estudante – PACE – Ingressantes 1ª Edição 2021. Os demais recursos correspondem aos valores direcionados para pagamentos de indenizações, restituições, compensações e auxílio financeiro à pesquisadores.

## 8.7 Atos Potenciais Ativos



As Garantias e Contragarantias recebidas a executar ao término do 3º trimestre de 2021 totalizam **R\$ 6.059.089,97**.

A tabela a seguir detalha sua composição.

Tabela 13 - Garantias e contragarantias - composição - em R\$

	30/09/2021	31/12/2020	AH(%)	AV(%) - 09/2021
<b>Seguros garantia a executar</b>	5.735.770,63	4.740.513,10	20,99	94,66
<b>Fianças a executar</b>	323.319,34	316.864,51	2,04	5,34
<b>Total</b>	<b>6.059.089,97</b>	<b>5.057.377,61</b>	<b>19,81</b>	<b>100,00</b>

Fonte: SIAFI

A tabela acima demonstra que **94,66%** das garantias reconhecidas correspondem às apólices de seguros contratados. O oscilação positiva (aumento) horizontal em **20,99%** decorre especialmente da contratação no exercício de 2021 de obras/instalações, serviços de segurança e limpeza e aquisição de gerador de energia solar fotovoltaico (Campus Paranavaí).

A tabela a seguir demonstra as 10 (dez) maiores garantias (seguros/fianças) reconhecidas em atos potenciais ativos, as quais representam **71,89%** do total.

Tabela 14 - Maiores seguros garantias – composição – em R\$

CNPJ	CONTRATADO	30/09/2021	AV(%)
22310018000122	Mtec Energia Eireli	1.352.949,44	22,33
3229363000191	Betron Tecnologia em Segurança Ltda	686.120,97	11,32
14298258000120	Head Engenharia Ltda	391.094,48	6,45
7382337000150	Kumer Engenharia e Construções - Eireli	390.857,44	6,45
79283065000303	Orbenk Adm e Serviços Ltda	328.636,95	5,42
23878066000184	Torres Novas Construtora Eireli	300.078,08	4,95
4970088000125	Planservice Terceirização de Serviços - Eireli	269.223,51	4,44
11017341000196	Ondrepsb Pr Limpeza e Serviços Especiais Ltda	240.708,73	3,97
24996769000170	Buhring Construções Eireli	234.947,73	3,88
5095582000150	Interativa Soluções em Impressão Eireli	161.110,15	2,66
Outros	Outros	1.703.362,49	28,11
<b>Total</b>		<b>6.059.089,97</b>	<b>100,00</b>

Fonte: SIAFI

Cabe destacar que neste 3º trimestre de 2021, foram realizados ajustes de baixas de saldos de garantias em razão de expiração de vigência contratual, cujo valor alcançou o total de **R\$ 461.275,72**.. A figura a seguir demonstra as unidades e seus respectivos valores de ajustes por baixas de saldos de garantias/fianças:

Figura 5 - Baixa de saldos de garantias e fianças - 3º Trimestre 2021

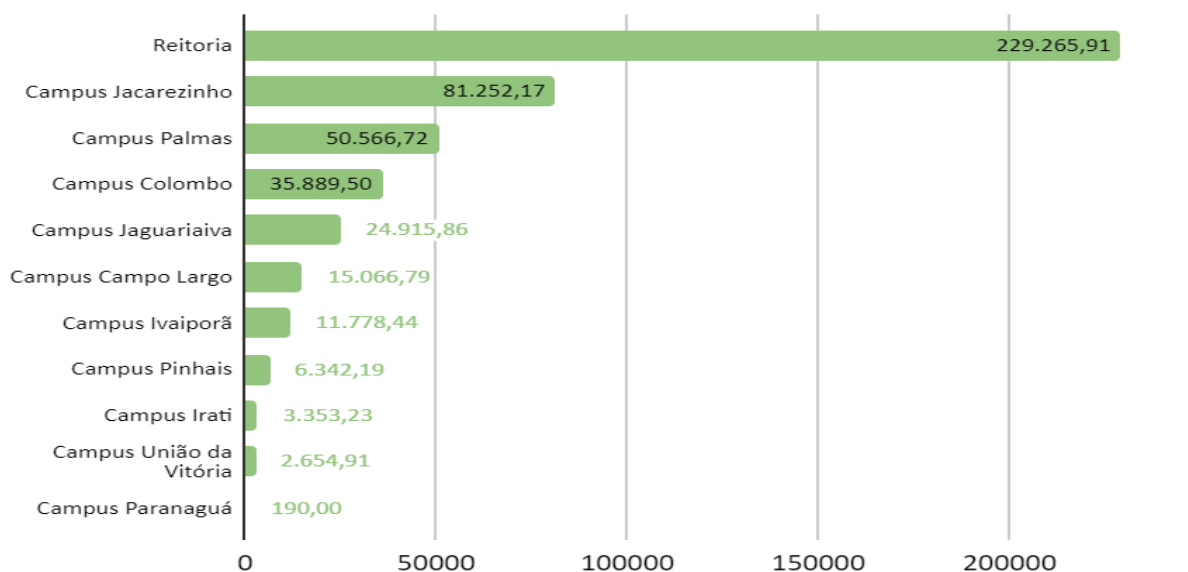

Fonte: SIAFI

## 8.8 Atos Potenciais Passivos

### Obrigações Contratuais a executar

Ao término do 3º trimestre de 2021, o IFPR possuía saldo de **R\$ 66.846.710,00** relacionados a obrigações contratuais, cujas parcelas dos respectivos contratos serão executadas nos próximos períodos. No entanto, é preciso ressaltar que ainda estão em andamento na instituição relevantes ajustes contábeis de saldos nas contas de controle relativas aos atos potenciais passivos.

As obrigações contratuais relacionadas a serviços representam a grande maioria (**93,23%**) do total das obrigações assumidas pelo IFPR, em razão de contratos de grande vulto relacionados às obras em andamento, serviços terceirizados (limpeza/segurança), bem como aquisição de bens de tecnologia/comunicação.

A tabela a seguir detalha a composição das obrigações contratuais findo o 3º trimestre de 2021.

Tabela 15 - Obrigações contratuais a executar – composição – em R\$

	30/09/2021	31/12/2020	AH(%)	AV(%)-09/2021
Contratos de serviços em execução	62.323.775,31	71.370.598,99	(12,68)	93,23
Contratos de aluguéis em execução	1.658.367,77	1.871.259,85	(11,38)	2,48
Contratos de fornec de bens em execução	2.822.192,12	2.951.295,58	(4,37)	4,22
Contratos de seguros em execução	42.374,80	78.916,74	(46,3)	0,06
<b>Total</b>	<b>66.846.710,00</b>	<b>76.272.071,16</b>	<b>(12,36)</b>	<b>100,00</b>

Fonte: SIAFI

A variação horizontal negativa em **12,36%** relativa às obrigações contratuais a executar refere-se aos esforços para regularizar os saldos existentes, por meio do registro de baixa dos contratos já finalizados.

A tabela a seguir relaciona os 15 (quinze) maiores contratos, os quais representam **58,02%** dos atos potenciais passivos reconhecidos no órgão.



Tabela 16 - Obrigações contratuais por contratado – composição – em R\$

CONTRATADO	30/09/2021	AV(%)
Betron Tecnologia em Segurança	6.467.624,36	9,68
Orbenk Administração e Serviços	5.163.898,75	7,72
Head Engenharia	4.557.837,11	6,82
Engefap Edificações	4.429.978,49	6,63
Torres Novas	3.020.307,02	4,52
Abel Sgarioni Engenharia	2.353.311,88	3,52
Interativa Soluções	2.115.892,39	3,17
Claro S.A	1.958.075,92	2,93
Tec News	1.746.852,11	2,61
D A C Pontes Eireli	1.439.932,37	2,15
Setta Serviços Terceirizados Ltda	1.170.806,02	1,75
Compwire Informática Ltda	1.117.999,00	1,67
Construtora São Tomas	1.097.203,17	1,64
Eden Prestadora de Serviços de Limpeza	1.075.491,96	1,61
Mkdois Serviços de Engenharia	1.066.999,21	1,6
Diversos	28.064.500,24	41,98
<b>Total</b>	<b>66.846.710,00</b>	<b>100,00</b>

Fonte: SIAFI

## 9 NOTAS EXPLICATIVAS À DEMONSTRAÇÃO DAS VARIAÇÕES PATRIMONIAIS (DVP)

Segundo o Manual de Contabilidade Aplicado ao Setor Público – MCASP 8ª Edição – capítulo V, a DVP (Demonstração das Variações Patrimoniais) evidencia as alterações ocorridas no patrimônio do órgão, resultantes ou independentes da execução orçamentária e demonstra o resultado patrimonial do exercício. O resultado final apurado no período, através da confrontação entre as variações aumentativas e diminutivas resultam em superávit ou déficit. Em suma, a DVP demonstra e evidencia a contrapartida (aumentativa ou diminutiva) dos registros realizados no Balanço Patrimonial, sendo exceção os fatos permutativos e os ajustes de exercícios anteriores, que tem como contrapartida o Patrimônio Líquido, sem transitar pelo resultado.

### 9.1 Exploração de bens e serviços

Os valores reconhecidos de exploração de bens e serviços se referem a receitas com arrecadação própria de taxa de uso de imóveis, taxa de inscrição em processos seletivos e taxas de inscrição em concursos públicos, sendo que a contrapartida desses valores é a conta caixa e equivalentes de caixa do Balanço Patrimonial. A tabela a seguir demonstra a composição do grupo.

Tabela 17 - Exploração de bens e serviços - composição - em R\$

Unidade/campus	Ingresso de recurso próprio	30/09/2021	30/09/2020	AH%	AV%
Campus Irati	Taxa de uso de imóveis		515,16	(100,00)	0,00
Campus Palmas	Taxa de uso de imóveis	8.028,00		100,00	4,45
Campus Londrina	Taxa de uso de imóveis		828,57	(100,00)	0,00
	Taxa de uso de imóveis		4.620,65	(100,00)	0,00
	Serviços administrativos	100.855,21		100,00	<b>55,95</b>
<b>Reitoria</b>	Serviços de hospedagem e alimentação	47,00		100,00	0,03
	Taxa de inscrição em concurso publico	69.574,00	12.325,10	464,49	<b>38,60</b>
	Intra-taxa de ocupação de imóveis	1.740,00		100,00	0,97
Campus Paranaguá	Taxa de uso de imóveis		866,53	(100,00)	0,00

PRO REITORIA DE ADMINISTRAÇÃO

Rua Voluntários da Pátria, 475 - 20º Andar - Ed. ASA – Centro – Curitiba/PR

(41) 3888-4885



<b>Totais</b>	<b>180.244,21</b>	<b>19.156,01</b>	<b>840,93</b>	<b>100,00</b>
---------------	-------------------	------------------	---------------	---------------

Fonte: SIAFI

A variação patrimonial aumentativa decorrente da exploração de bens e serviços se refere ao aspecto patrimonial e equivale ao ingresso de receita própria no regime orçamentário. Desta forma, considerando o quadro acima, verifica-se que o maior volume de recurso auferido pelo IFPR até o término do 3º trimestre de 2021 está concentrado na Reitoria com **94,55%** dos ingressos de receita própria.

Dentre as receitas, serviços administrativos, correspondem a **55,95%** do total, sendo complementadas pelas receitas oriundas das taxas de inscrição em processos seletivos equivalente a **38,60%**. Sendo complementada pelas taxas de ocupação de imóvel referente ao aluguel de cantina do campus Palmas com **4,45%** das receitas próprias do órgão.

## 9.2 Remuneração de depósitos bancários

Tabela 18 - Remuneração de depósitos bancários - composição em R\$

REMUNERAÇÃO DE DEPÓSITOS BANCÁRIOS					
UNIDADE/CAMPUS	2021	2020	AH%	AV%	
Campus Londrina	442,14	282,42	56,55	1,96	
Reitoria	19.626,67	14.312,41	37,13	87,12	
Campus Paranaguá	2.460,39	1.701,13	44,63	10,92	
Campus Paranavaí		105,84	(100,00)	0,00	
<b>TOTAIS</b>	<b>22.529,20</b>	<b>16.401,80</b>	<b>37,36</b>	<b>100,00</b>	

Fonte: SIAFI

As remunerações de depósitos bancários e aplicações financeiras decorrem da aplicação de recursos em bancos referentes a convênios, bem como de valores oriundos das taxas de ocupação (aluguéis) e os originados pela cobrança de taxa de inscrição em vestibular, gerando assim rendimento até que se realize a utilização efetiva nas ações previamente planejadas pelos gestores.

Dessa forma, no 3º (terceiro) trimestre de 2021, constatou-se um aumento de **37,36%** em relação ao mesmo período do exercício anterior, totalizando **R\$ 22.529,20** - comparativamente a **R\$ 16.401,80**. Essa situação ocorreu devido ao recebimento da 2ª (segunda) parcela do **convênio 002/2020** firmado com Fundação Araucária, bem como a parcela única do **convênio 017/2020** também celebrado com a Fundação Araucária.

## 9.3 Transferências e Delegações recebidas

Tabela 19 - Transferências e Delegações recebidas - composição - em R\$

TRANSFERÊNCIAS E DELEGAÇÕES RECEBIDAS	2021	2020	AH%	AV%
Transferências Intragovernamentais	368.763.559,20	356.899.059,79	3,32	95,29
Transferências Intergovernamentais	114.545,10	281.186,45	(59,26)	0,03
Outras Transferências e Delegações Recebidas	18.092.784,61	50.355.932,78	(64,07)	4,68
<b>Totais</b>	<b>386.970.888,91</b>	<b>407.536.179,02</b>	<b>(5,05)</b>	<b>100,00</b>

Fonte: SIAFI

Este subgrupo de contas é composto basicamente por recebimento de transferências de recursos decorrentes da setorial financeira, ou seja, os repasses do MEC, após solicitação por meio de programação, bem como recebimentos de transferências voluntárias (convênios), e ainda, das doações de bens de pessoa física ou jurídica não integrante da mesma estrutura de governo e de transferência de bens móveis entre unidades.



Tal percentual referente ao grupo de transferências e delegações recebidas, destaca a dependência do IFPR em relação aos repasses do MEC. Sendo justificada pelo fato de o instituto não possuir natureza essencialmente arrecadatória.

Os recursos vindos do governo federal para pagamentos dos gastos do IFPR representaram **95,29%** do total deste grupo, seguido dos bens recebidos em doação e de transferências recebidas no percentual de **4,68%**. Os convênios representam **0,03%** do total de ingressos.

Não obstante, não possuir representação significativa, verificou uma queda na arrecadação por meio de celebração de convênios de **59,26%** referente às transferências intergovernamentais, e ainda, uma queda de **64,07%** das transferências e delegações recebidas, principalmente, em decorrência da paralisação do sistema de controle analítico SIPAC (módulo patrimônio) no período correspondente ao terceiro trimestre de 2021.

#### 9.4 Transferências intragovernamentais (do governo federal)

Tabela 20 - Transferências intragovernamentais (do governo federal) - composição em R\$

TIPOS DE RECURSOS RECEBIDOS	2021	2020	AH%	AV%
Repasso recebido	303.467.144,39	292.388.132,31	3,79	82,29
Sub-repasso recebido	16.641.278,64	15.799.009,20	5,33	4,51
Transferências recebidas para pgto de rp	47.652.193,00	47.233.196,55	0,89	12,92
Movimentações de saldos patrimoniais	1.002.943,17	1.478.721,73	(32,17)	0,27
<b>Total</b>	<b>368.763.559,20</b>	<b>356.899.059,79</b>	<b>3,32</b>	<b>100,00</b>

Fonte: SIAFI

Transferências intragovernamentais referem-se a repasses do MEC a reitoria do IFPR UGE 158009, que por sua vez, sub-repassa esses valores às 21 (vinte e uma) unidades gestoras executoras, incluindo a própria reitoria. Percebe-se que esta é a principal fonte de entrada de recursos do órgão representando **82,29%** do total movimentações financeiras recebidas para o 3º (terceiro) trimestre de 2021 variando positivamente em **3,32%** em relação ao mesmo período de 2020.

As transferências para pagamento de restos a pagar não processados, são destacadas das demais transferências para que se possa identificar os valores de recursos movimentados para pagamento de despesas correlacionadas a orçamentos de exercícios anteriores, representando **12,92%**.

Os sub-repasses se referem as transferências de recursos financeiros efetuadas pela reitoria aos *campi* para pagamento de suas respectivas despesas realizadas. No 3º (terceiro) trimestre de 2021 verificou-se um aumento de **0,89%** em relação ao mesmo período de 2020. Apesar dos sub-repasses corresponderem a subgrupo separado no quadro acima, os mesmos estão inclusos no total do repasse recebido reitoria advindo de sua setorial financeira (MEC), ocorrendo a dupla contagem, ou duplicidade de registro, sendo anulado pela indicação no quadro de transferências concedidas.

#### 9.5 Transferências Intergovernamentais (convênios)

Tabela 21 - Transferências Intergovernamentais (convênios) - composição em R\$

TRANSFERÊNCIAS INTERGOVERNAMENTAIS	PROCESSO SEI	DATA DO RECEBIMENTO	PARCELA RECEBIDA	VALOR
Convênio 002/2020 - Fundação Araucária	23411.017867/2019-86	03/03/2021	Recebimento 2ª Parcela	48.000,00
Convênio 017/2020 - Fundação Araucária	23411.010206/2019-20	15/03/2021	Recebimento Parcela Única	30.545,10
Convênio 017/2021 - Fundação Araucária	23411.007765/2021-77	12/08/2021	Recebimento Parcela Única	36.000,00
<b>TOTAL</b>				<b>114.545,10</b>

Fonte: SIAFI

As transferências intergovernamentais tiveram uma queda de **59,26%** até o presente momento, comparativamente, ao exercício anterior. Esses recursos referem-se a recebimento de convênios firmados



entre o IFPR e demais órgãos da administração pública, tendo como principal conveniente a Fundação Araucária.

Assim, o saldo das transferências intergovernamentais foi formado pelo recebimento da **2ª (segunda) parcela do convênio 002/2020** no valor de **R\$ 48.000,00** firmado com a fundação Araucária para concessão de bolsas para suprir a necessidade de profissionais especializados em laboratórios multiusuários das instituições de ensino superior e de pesquisa do estado do Paraná, e ainda pelo recebimento da **parcela única do convênio 017/2020** no valor de **R\$ 30.545,10** também celebrado com a Fundação Araucária voltado ao apoio a elaboração de projeto de empreendedorismo de alunos de graduação e pós-graduação.

Por fim, até ao termino do terceiro trimestre, foi recebido a parcela única do **convênio 017/2021** também com a fundação Araucária no valor de **R\$ 36.000,00** - visando a pesquisa, desenvolvimento e inovação (PD&I), tendo por objeto a execução do projeto intitulado “Transformação digital, popularização da ciência e educação ambiental do litoral do Paraná”.

## 9.6 Outras transferências e delegações Recebidas

Tabela 22 - Outras transferências e delegações Recebidas - composição - em R\$

UNIDADE/CAMPUS	2021	2020	AH%	AV%
Campus Assis Chateaubriand	228.580,62	310.330,71	(26,34)	1,26
Campus Campo Largo	19.450,32	12.036,41	61,60	0,11
Campus Cascavel	153.471,34	2.670.464,60	(94,25)	0,85
Campus Irati	68.384,86	2.771.788,44	(97,53)	0,38
Campus Ivaiporã	68.207,13	2.525.462,41	(97,30)	0,38
Campus Palmas	940.814,04	95.814,40	881,91	5,20
Campus Londrina	482.577,03	7.555.588,76	(93,61)	2,67
Campus Pinhais	465.908,03	2.570.077,24	(81,87)	2,58
Campus Capanema	748.345,85	3.258.638,88	(77,04)	4,14
Campus Jaguariaíva	377.062,81	1.326.918,78	(71,58)	2,08
Campus Pitanga	460.211,95	1.244.640,52	(63,02)	2,54
Campus União Da Vitoria	541.605,30	2.118.547,05	(74,44)	2,99
Campus Colombo	320.776,11	13.903.877,81	(97,69)	1,77
Reitoria	4.836.357,46	353.829,41	1.266,86	26,73
Campus Curitiba	560.595,78	89.956,17	523,19	3,10
Campus Foz do Iguaçu	65.777,16	16.087,91	308,86	0,36
Campus Paranaguá	6.776.631,29	705.647,85	860,34	37,45
Campus Paranaíba	236.282,28	2.634.417,93	(91,03)	1,31
Campus Telêmaco Borba	229.752,21	983.168,31	(76,63)	1,27
Campus Jacarezinho	139.056,54	2.549.377,40	(94,55)	0,77
Campus Umuarama	372.936,50	2.659.261,79	(85,98)	2,06
<b>Total</b>	<b>18.092.784,61</b>	<b>50.355.932,78</b>	<b>(64,07)</b>	<b>100,00</b>

Fonte: SIAFI

As transferências e delegações recebidas são formadas por doações e transferências de bens entre as unidades.

O total desse grupo de **R\$ 18.092.784,61** se refere a transferências de bens entre as unidades do IFPR, visando ajustes correpodentes a regularização de localização de bens móveis conforme inventário de 2020 para a correta implantação do SIADS.

A queda de **64,07%** quando comparado o 3º (terceiro) trimestre de 2021, comparativamente ao exercício anterior pode ser explicado pelo interrompimento do módulo patrimonio do sistema de controle analítico, visando a implantação do sistema SIADS.

## 9.7 Valorização e ganhos com ativos e desincorporação de passivos

PRO REITORIA DE ADMINISTRAÇÃO

Rua Voluntários da Pátria, 475 - 20º Andar - Ed. ASA – Centro – Curitiba/PR

(41) 3888-4885



Tabela 23 - Valorização e ganhos com ativos e desincorporação de passivos - composição - em R\$

VALORIZAÇÃO E GANHOS C/ ATIVOS E DESINCORPORAÇÃO DE PASSIVOS	30/09/2021	30/09/2020	AH%	AV%
Reavaliação de Ativos	15.564.286,24	0,00	100,00	64,18
Ganhos com Incorporação de Ativos	4.665.240,51	567.770,48	721,68	19,24
Ganhos com Desincorporação de Passivos	4.022.020,37	8.353.238,81	(51,85)	16,58
<b>TOTAIS</b>	<b>24.251.547,12</b>	<b>8.921.009,29</b>	<b>171,85</b>	<b>100,00</b>

Fonte: SIAFI

Em relação aos acréscimos patrimoniais decorrentes de ganhos de ativos e desincorporação de passivos, verificou-se que a reavaliação de ativos teve grande relevância no saldo até o final de setembro de 2021 com **64,18%**.

Nela estão compreendidas a atualização do prédio sede da reitoria em vilas oficinas no valor de **R\$ 8.058.743,71** e ainda **R\$ 256.154,09** referente à construção da **quadra coberta** no imóvel de Astorga. Relativamente, aos ganhos com incorporação de ativos contatou-se a incorporação de do valor de terrenos de **R\$ 1.640.982,71** e que fora segregado do valor total do imóvel sede do campus Campo Largo.

Verificou-se também a incorporação ao patrimonio do IFPR referente a conclusão de obra de construção de **ginásio poliesportivo** no campus Cascavel no total de **R\$ 3.462.151,35**.

Em agosto de 2021, foi realizado atualização de valor no sistema SPIUNET em **R\$ 1.439.577,31** - referente ao recebimento definitivo da obra de construção do **bloco didático** do campus Cascavel.

Ainda a respeito dos ganhos por reavaliação de ativos, contatou-se a incorporação de **R\$ 2.175.027,58** referente a construção de bloco didático do campus avançado de Goioerê.

Em relação aos ganhos com desincorporação de passivos, verificou-se que dos **R\$ 4.022.020,37** desincorporados, **84,54%**, ou seja, **R\$ 3.399.156,95** se refere a estorno de lançamento de autuação compreendidos entre 02/07/2020 e 31/12/2020 pelo Tribunal Regional Federal da 4º Região correspondente a precatório alimentares relacionados a sentenças judiciais.

## 9.8 Pessoal e Encargos

Tabela 24 - Pessoal e Encargos - composição - em R\$

PESSOAL E ENCARGOS	30/09/2021	30/09/2020	AH%	AV%
Gratificações	96.704.078,92	83.387.524,87	15,97	34,09
Vencimentos e salários	86.351.314,36	110.345.429,63	(21,74)	30,44
Benefícios trabalhistas	51.425.529,75	42.319.005,92	21,52	18,13
Contribuição patronal para o RPPS - intra	41.225.331,20	36.833.421,07	11,92	14,53
Complementação de previdência	1.750.073,45	1.515.326,36	15,49	0,62
Vencimentos e salários (contratos temporários)	3.784.098,45	4.715.916,20	(19,76)	1,33
Contribuições previdenciárias - INSS (contratos temporários)	890.086,98	1.018.954,59	(12,65)	0,31
Sentenças judiciais - pessoal ativo RPPS	1.430.907,56	2.131.305,06	(32,86)	0,50
Sentenças judiciais – benefícios a pessoal	81.279,47		100,00	0,03
<b>TOTAIS</b>	<b>283.642.700,14</b>	<b>282.266.883,70</b>	<b>0,49</b>	<b>100,00</b>

Fonte: SIAFI

Os gastos com pessoal e encargos figura entre as variações patrimoniais diminutivas do Instituto Federal do Paraná por se tratar de despesas referente ao quadro de pessoal lotado deste órgão. A contabilização é realizada em contas sintéticas tendo seus saldos por origem decorrentes das informações individualizadas extraídas em sistema analítico de gestão de pessoas SIGEPE.

Até o encerramento do 3º (terceiro) trimestre de 2021 o valor total com pessoal corresponde a **76,92%**

PRO REITORIA DE ADMINISTRAÇÃO

Rua Voluntários da Pátria, 475 - 20º Andar - Ed. ASA – Centro – Curitiba/PR

(41) 3888-4885



do total de transferências financeiras repassadas pelo MEC ao IFPR para pagamento de despesas. Assim, dos **R\$ 368.763.559,20** de ingressos intragovernamentais recebidos, **R\$ 283.642.700,14** foram para cobrir despesa com pessoal e encargos.

Ao fim de setembro de 2021, verificou-se uma queda de **21,74%** no montante pago a título de vencimentos, principalmente, pelo aumento de concessão de aposentadorias como será visto em quadro a seguir.

Não obstante a redução, vencimentos e salários dos servidores efetivos aparecem com a segunda maior participação no total de despesas com pessoal e encargos com **30,44%**.

Dentre as espécies do grupo considerado, constata-se que o valor das gratificações possui maior participação na formação do total de pessoal e encargos pagos com **34,09%**. Sendo constituídas pelas gratificações de curso (cursos voltados para aérea de atuação, pós-graduação, mestrado e doutorado), bem como pelas gratificações por exercício de atividades de confiança, e tiveram um aumento significativo de **15,97%**.

Esse acréscimo pode ser explicado pelo aumento da oferta de cursos à distância, possibilitando aos servidores a realização e posterior solicitação de inclusão na remuneração.

Dos **R\$ 51.425.529,75** referente à benefícios trabalhistas, **R\$ 17.123.931,64** se referem a apropriação de 13º (décimo terceiro) salário, o equivalente a **33,30%**, e **R\$ 22.831.680,50** relativos a férias, correspondente a **44,40%** do total de benefícios trabalhistas.

## 9.9 Benefícios Previdenciários e Assistenciais

Tabela 25 - Benefícios Previdenciários e Assistenciais - composição - em R\$

BENEFÍCIOS PREVIDENCIÁRIOS E ASSISTENCIAIS	30/09/2021	30/09/2020	AH%	AV%
Aposentadorias e Reformas	5.687.650,99	4.734.097,28	20,14	61,16
Pensões	294.887,48	237.818,34	24,00	3,17
Outros Benefícios Previdenciários e Assistenciais	3.316.395,16	3.303.498,22	0,39	35,66
<b>TOTAIS</b>	<b>9.298.933,63</b>	<b>8.275.413,84</b>	<b>12,37</b>	<b>100,00</b>

Fonte: SIAFI

Ainda considerando os decréscimos patrimoniais decorrentes de pessoal e encargos, tem-se os benefícios previdenciários e assistenciais, formado pelos valores de aposentadorias, pensões e demais benefícios aos aposentados e pensionistas.

No terceiro trimestre de 2021, verificou-se um aumento de **20,14%** no valor das aposentadorias do atendimento de solicitações previamente realizados por professores e técnicos administrativos que cumpriram os requisitos conforme estatuto do servidor público federal.

Cabe destacar que os valores pagos são cobertos pelo regime próprio de previdência social que por sua vez é financiada por contribuições de servidores descontadas em folha de pagamento mensalmente.

## 9.10 Transferências e delegações concedidas

Tabela 26 - Transferências e delegações concedidas

TRANSFERÊNCIAS E DELEGAÇÕES CONCEDIDAS	30/09/2021	30/09/2020	AH%	AV%
Transferências Intragovernamentais	39.366.577,19	35.759.663,96	10,09	63,51
Transferências Intergovernamentais	49.713,90	41.995,00	18,38	0,08
Transferências a Instituições Privadas	38.216,36	0,00	100,00	0,06



Execução Orçamentária Delegada a Entes	57.759,20	0,00	100,00	0,09
Outras Transferências e Delegações Concedidas	22.475.710,85	49.739.769,34	(54,81)	36,26
<b>TOTAIS</b>	<b>61.987.977,50</b>	<b>85.541.428,30</b>	<b>(27,53)</b>	<b>100,00</b>

Fonte: SIAFI

As transferências e delegações concedidas compreendem as transferências concedidas da seccional financeira (reitoria) para os demais campi, e as doações e transferências de bens móveis a outras unidades.

Assim, as transferências financeiras concedidas são decréscimos no patrimônio do IFPR, representados pelos sub-repasses realizados pela reitoria para as unidades gestoras integrantes de sua estrutura de gestão. Tais transferências correspondem à programação financeira relativamente ao pagamento de fornecedores e demais credores dos Campi.

No 3º (terceiro) trimestre de 2021, comparativamente ao período anterior, verificou-se uma redução de **27,53%**. Principalmente, pela queda de **54,81%** em “outras transferências e delegações concedidas” tendo em vista a interrupção do sistema de controle analítico de bens móveis SIPAC, por ocasião da implantação do sistema SIADS. Motivo esse que desincentivou a movimentação de bens entre as unidades, ainda que pelo sistema SIAFI somente, consequentemente, refletindo na demonstração das variações patrimoniais.

Os valores das transferências realizadas pela reitoria às unidades compuseram o saldo consolidado das transferências e delegações recebidas. Assim, a apresentação das mesmas na demonstração das variações patrimoniais diminutivas ocorre para se anular o efeito da duplicação no saldo das transferências recebidas por ocasião da consolidação das demonstrações contábeis, tendo-se em vista que uma transferência recebida pela reitoria será considerada também recebida pelo campus quando o recurso for sub-repassado, sendo anulado pela variação patrimonial diminutiva que representa a transferência de recursos concedidos.

### 9.11 Desvalorização e perda de ativos e incorporação de passivos

Tabela 27 - Desvalorização e perda de ativos e incorporação de passivos - composição - em R\$

DESVALORIZAÇÃO E PERDA DE ATIVOS E INCORP. DE PASSIVOS	30/09/2021	30/09/2020	AH%	AV%
Reavaliação, Redução a Valor Recuperável e Ajustes p/ Perdas	2.718.673,71	0,00	100,00	10,93
Perdas Involuntárias	266.727,41	103.587,27	157,49	1,07
Incorporação de Passivos	3.823.949,58	8.716.359,30	-56,13	15,38
Desincorporação de Ativos	18.057.684,18	14.125,80	127.734,77	72,62
<b>Totais</b>	<b>24.867.034,88</b>	<b>8.834.072,37</b>	<b>181,49</b>	<b>100,00</b>

Fonte: SIAFI

A reavaliação com redução apresentou o valor de **R\$ 2.718.673,71** o equivalente a **10,93%** do grupo, sendo **R\$ 1.640.982,71** correspondente ao valor do terreno para posterior inclusão no valor total do imóvel da sede do campus Campo Largo ocorrida em março de 2021.

No 3º trimestre, verificou-se a desincorporação de **R\$ 18.057.684,18** referente a bens imóveis desincorporados no SPIUNET para nova incorporação com acréscimo de bensfeitorias realizadas, tendo como contrapartida uma variação patrimonial aumentativa com o novo valor atualizado do imóvel. Corresponde a **72,62%** do subgrupo de desvalorização de ativos.

A incorporação de passivo se trata de recebimento de transferência para execução descentralizada (TED), recursos que não integram o orçamento do Instituto Federal do Paraná, no entanto, são transferidos por outros órgãos ao IFPR para aplicação em ações educacionais. Verificou-se ter participação com **15,38%**.

## 9.12 Resultado Patrimonial

Tabela 28 - Resultado Patrimonial - composição - em R\$

RESULTADO PATRIMONIAL	30/09/2021	30/09/2020	AH%
Variações Patrimoniais Aumentativas	411.811.060,99	417.200.000,80	(1,29)
Variações Patrimoniais Diminutivas	414.169.942,50	422.432.708,16	(1,96)
<b>TOTAIS</b>	<b>(2.358.881,51)</b>	<b>(5.232.707,36)</b>	<b>54,92</b>

Fonte: SIAFI

O resultado patrimonial decorrente do confrontamento das variações patrimoniais aumentativas e as variações diminutivas foi negativo em **R\$ -2.358,881,51** representando um acréscimo referente ao resultado negativo em realiação ao segundo trimestre do exercício anterior em **54,92%**.

## 10 NOTAS EXPLICATIVAS AO BALANÇO ORÇAMENTÁRIO

O Balanço Orçamentário compara as receitas e despesas orçamentárias, previstas e fixadas, respectivamente, com as realizadas decorrentes da execução do orçamento. Apresenta as receitas detalhadas por categoria econômica e origem, discriminando a previsão inicial, a previsão atualizada, a receita realizada e o saldo (déficit ou excesso de arrecadação). Também demonstra as despesas detalhadas por categoria econômica e grupo de natureza da despesa, especificando a dotação inicial, a dotação atualizada, as despesas empenhadas, as despesas liquidadas, as despesas pagas e o saldo da dotação.

O regime orçamentário, denominado de **regime de base modificada**, é estabelecido pelo art. 35 da Lei nº 4.320/1964, que determina que pertencem ao exercício financeiro as receitas nele **arrecadadas** e as despesas nele legalmente **empenhadas**. Portanto, em termos de controle da autorização de gastos pela lei orçamentária (LOA), diz-se que o orçamento é executado, quando da ocorrência do estágio do empenho da despesa.

A execução do orçamento do IFPR abarca atualmente, além da Reitoria com sede na Capital do Estado do Paraná (Curitiba), 20 (vinte) campi com execução orçamentária e financeira descentralizada, sendo que 6 (seis) unidades passaram a ser executoras (ainda de forma parcial) a partir o 3º trimestre de 2020.

### 10.1 Receitas Orçamentárias

Por se tratar de órgão da administração pública federal indireta, a Previsão Atualizada da Receita contém apenas os valores correspondentes às receitas próprias do IFPR. Não estão incluídos os créditos orçamentários recebidos durante o exercício provenientes do Ministério da Educação ou de outros órgãos, por esse motivo, neste 3º trimestre de 2021 a instituição apresentou déficit orçamentário (**R\$ 355.658.642,50**), sendo este apresentado junto às receitas a fim de demonstrar o equilíbrio do Balanço Orçamentário. Cabe destacar que o significativo valor de déficit orçamentário apresentado decorre em razão do IFPR tratar-se de uma autarquia pública federal sem fins lucrativos e totalmente dependente financeiramente da união (MEC). Veja ao fim deste tópico, a tabela **Transferências Financeiras Recebidas**.

Maiores detalhes quanto as transferências financeiras recebidas podem ser obtidos nas notas explicativas do Balanço Financeiro.





A tabela a seguir demonstra que as receitas orçamentárias arrecadadas pela autarquia neste 3º trimestre de 2021, as quais totalizam **R\$ 379.774,22**, sendo esse o valor já líquido das respectivas deduções, correspondem exclusivamente às Receitas Correntes.

Tabela 29 - Receitas previstas e realizadas por categoria econômica – composição - em R\$

	PREVISÃO ATUALIZADA*	RECEITAS REALIZADAS	REALIZAÇÃO (%)	AV (%) 09/2021
Receitas Correntes	2.317.495,00	379.774,22	16,39	100,00
Transferências de Capital	103.000,00	0	0	0
<b>Total</b>	<b>2.420.495,00</b>	<b>379.774,22</b>	<b>16,39</b>	<b>100,00</b>

Fonte: SIAFI

Na tabela a seguir, demonstram-se as origens das **receitas correntes** previstas e realizadas.

Tabela 30 - Receitas correntes realizadas por origem – composição – em R\$

	PREVISÃO ATUALIZADA	RECEITAS REALIZADAS	REALIZAÇÃO (%)	AV (%) 09/2021
Receitas Patrimoniais	93.888,00	32.418,20	34,53	8,54
Receitas de Serviços	1.177.044,00	170.446,21	14,48	44,88
Transferências Correntes	644.855,00	114.545,10	17,76	30,16
Outras Receitas Correntes	401.708,00	62.364,71	15,52	16,42
Transferências de Capital	103.000,00	0	0	0
<b>Total</b>	<b>2.420.495,00</b>	<b>379.774,22</b>	<b>7,34</b>	<b>100,00</b>

Fonte: SIAFI

As receitas patrimoniais atingiram **34,53%** do previsto, embora estas representam apenas **8,54%** do total das receitas realizadas. A pandemia de Covid-19 impactou negativamente na realização de tais receitas, pois estas decorrem de aluguéis de espaços físicos dos campi para funcionamento de cantinas. Também compõem as receitas patrimoniais aquelas decorrentes de valores mobiliários, como por exemplo, os rendimentos de aplicações financeiras que até este 3º trimestre o valor arrecadado corresponde ao valor de **R\$ 22.650,20**.

No trimestre anterior as receitas de serviços apresentavam baixo percentual de realização (**2,38%**). Neste 3º trimestre o significativo aumento na realização de Receitas de Serviços (**14,48%**), ou seja, **R\$ 170.446,21**, deve-se, principalmente, a devolução (ressarcimento) ao IFPR dos saldos referentes a arrecadação das taxas de inscrição do Processo Seletivo IFPR 2021 Nível Médio, arrecadados diretamente pela Fundação de Apoio – Funtef cujo montante atingiu **R\$ 100.855,21**, conforme processo administrativo 23411.004275/2020-38.

No entanto, cabe ressaltar que, ainda assim há perspectiva de baixa realização de receitas de serviços em razão de não ocorrência de processo seletivo em 2021 com a arrecadação de taxas de inscrição diretamente pelo próprio órgão, mas sim via terceirização por intermédio de Fundação (Funtef) sem fins lucrativos específica, responsável diretamente pelas arrecadação de taxas de inscrições, bem como a gestão e logística do certame.

As Transferências Correntes, cujos valores são oriundos de convênios firmados com instituições do estado do Paraná atingiram apenas **17,76%** do previsto. No entanto, no total das receitas realizadas, estas representam **30,16%**. Neste 3º trimestre de 2021, a concedente responsável integralmente pelo total recebido pelo IFPR no total de **R\$ 114.545,10** é a **Fundação Araucária**, autarquia do Governo do Estado do Paraná, cujos convênios financiam bolsas de iniciação científica, extensão, pós- doutorado, dentre outras.

As Outras Receitas Correntes, que representam **15,52%** do total arrecadado referem-se principalmente (**89,31%**) à recuperação de despesas primária de exercícios anteriores cujo valor atingiu **R\$ 55.697,30**.

Tendo em vista o volume de empenho de despesas orçamentárias no exercício 2021 (com geração de

PRO REITORIA DE ADMINISTRAÇÃO

Rua Voluntários da Pátria, 475 - 20º Andar - Ed. ASA – Centro – Curitiba/PR

(41) 3888-4885





déficit orçamentário) bem como sua liquidação parcial (principalmente no tocante às despesas de caráter obrigatório – pessoal e encargos sociais), convertendo-se estas (despesas liquidadas) em passivo financeiro e, ainda, os compromissos assumidos por execução de restos a pagar, a tabela a seguir demonstra o volume de repasses financeiros recebidos (**R\$ 367.760.616,03**) do Tesouro Nacional (MEC e outros órgãos) para fazer frente aos desembolsos (pagamentos) financeiros. Veja maiores detalhes em nota explicativa do Balanço Financeiro.

Tabela 31 - Transferências financeiras recebidas - 3º trimestre 2021 - composição – em R\$

Transferências financeiras recebidas	09/2021
Repass e Sub-Repass Financeiro recebido	320.108.423,03
Transferências recebidas para pagamento de RP	47.652.193,00
<b>Total</b>	<b>367.760.616,03</b>

Fonte: SIAFI

## 10.2 Despesas Orçamentárias

A dotação inicial atualizada corresponde aos gastos de recursos públicos autorizados pelo Poder Legislativo para atendimento de necessidade coletiva. Veja **NOTA** na introdução (item 10).

A tabela a seguir demonstra por grupos e subgrupos de despesa a execução orçamentária.

Tabela 32 - Execução das despesas – composição – em R\$

	DOTAÇÃO INICIAL	DOTAÇÃO ATUALIZADA	DESPESAS EMPENHADAS	EXECUÇÃO (%)	AV(%) 09/2021 (Empenhadas)
<b>Despesas Correntes</b>	<b>449.740.441,00</b>	<b>451.669.833,00</b>	<b>352.781.676,87</b>	<b>78,11</b>	<b>99,09</b>
Pessoal e Encargos Sociais	377.405.978,00	379.455.813,00	299.245.474,00	78,86	84,05
Juros e Encargos da Dívida	-	-	-	-	-
Outras Despesas Correntes	72.334.463,00	72.214.020,00	53.536.202,87	74,14	15,04
<b>Despesas de Capital</b>	<b>7.157.456,00</b>	<b>7.277.899,00</b>	<b>3.256.739,85</b>	<b>44,75</b>	<b>0,91</b>
Investimentos	7.157.456,00	7.277.899,00	3.256.739,85	44,75	0,91
<b>Total</b>	<b>456.897.897,00</b>	<b>458.947.732,00</b>	<b>356.038.416,72</b>	<b>77,58</b>	<b>100,00</b>

Fonte: SIAFI

O volume de despesas que foram efetivamente empenhadas corresponde a **77,58%** da dotação atualizada, sendo compostas em **99,09%** por despesas correntes, que custeiam a manutenção das atividades da instituição e, apenas, **0,91%** de despesas de capital, ou seja, recursos direcionados à investimentos de infraestrutura.

O índice de execução das despesas com Pessoal e Encargos Sociais neste 3º trimestre de 2021 alcançou **78,86%**. Tratam-se de despesas obrigatórias e de caráter continuado, as quais são majoritariamente empenhadas no início de cada exercício tendo por base a estimativa do gasto anual.

Neste 3º trimestre de 2021 a execução de despesas para Investimentos atingiu **44,75%**. Evolução significativa neste 3º trimestre em comparação ao anterior, que havia atingido apenas **2,44%**. Essa evolução ocorreu principalmente em razão de aquisição de equipamentos de TIC (computadores) cujo valor empenhado atingiu **R\$ 1.292.133,17**, além de contratação de obras com o valor de **R\$ 936.608,82**, peças não incorporáveis à imóveis – **R\$ 275.364,08**, dentre outras aquisições de equipamentos permanentes diversos.



A execução das Outras Despesas Correntes atingiu o percentual de **74,14%**. Esse grupo representa a aplicação discricionária de recursos das atividades operacionais do IFPR e demonstra como a instituição está destinando seus recursos de custeio da máquina pública. Conforme a tabela a seguir as despesas com maior representatividade são:

Locação de Mão de Obra (contratos de mão de obra terceirizada para prestação de serviços de vigilância, limpeza, portaria, manutenção predial, entre outros) – **29,89%**.

Auxílio Alimentação (para servidores) – **20,92%**;

Auxílio financeiro à estudantes: **13,31%**

Outros Serviços de terceiros – Pessoa Jurídica – **10,76%**

Indenizações e Restituições (Ressarcimento de Assistência Médica/Odontológica e Auxílio Moradia para servidores) – **8,45%** e;

Outros benefícios assistenciais do servidor (Auxílio Creche para dependentes de servidores) – **3,68%**

Tabela 33 - Outras Despesas Correntes Executadas – composição – em R\$

<b>OUTRAS DESPESAS CORRENTES EMPENHADAS</b>	<b>30/09/2021</b>	<b>AV (%)</b>
Locação de mão de obra	16.002.951,36	29,89
Auxílio alimentação	11.200.000,00	20,92
Auxílio financeiro à estudantes	7.127.650,66	13,31
Outros Serviços de terceiros - Pessoa Jurídica	5.759.334,18	10,76
Indenizações e restituições	4.523.813,39	8,45
Outros benefícios, assist. do servidor e do militar	1.971.230,24	3,68
Serviços de Tecnologia da Informação e Comunicação - Pessoa Jurídica	1.652.351,77	3,09
Passagens e despesas com locomoção	1.066.838,30	1,99
Outros serviços de terceiros - Pessoa Física	816.407,63	1,52
Contratação por tempo determinado	760.000,00	1,42
Material, bem ou serço p/ distribuição gratuita.	626.320,90	1,17
Material de consumo	468.344,23	0,87
Outras desp. Pessoal dec. Contratos terceirizados	454.535,57	0,85
Auxílio financeiros a pesquisadores	274.247,24	0,51
Diárias - pessoal civil	200.234,00	0,37
Auxílio - transporte	150.000,00	0,28
Obrig. Tribut. E contrib. - Op. Intra Orçamentárias	135.934,14	0,25
Obrigações Tributárias e contributivas	113.483,33	0,21
Contribuições	84.418,16	0,16
Outros auxílios financeiros a Pessoa Física	59.840,00	0,11
Despesas de exercícios anteriores	58.898,02	0,11
Setenças judiciais	15.000,00	0,03
Despesas de exercícios anteriores - intra orçamentárias	14.269,75	0,03
Outros serviços de terceiros - Pessoa Jurídica (intra)	100,00	0,00
<b>Total</b>	<b>R\$ 53.536.202,87</b>	<b>100,00</b>

Fonte: SIAFI

O orçamento do IFPR está distribuído entre ações de governo, em que são detalhados os programas e demonstram onde o orçamento está sendo aplicado, garantindo maior transparência e monitoramento da sua execução. A tabela a seguir demonstra a composição das despesas empenhadas por ações. Destaca-se que **89,23%** das despesas empenhadas correspondem às despesas com pessoal e encargos sociais.

Tabela 34 - Despesas empenhadas – composição por ação de governo – em R\$

<b>AÇÃO DE GOVERNO</b>	<b>30/09/2021</b>	<b>AV (%)</b>
Ativos Cíveis da União	236.435.500,00	66,41
Contribuição da União, de suas autarquias e fundações	55.000.300,00	15,45
Funcionamento das instituições da rede federal de educação	28.308.795,66	7,95
Benefícios obrigatórios aos servidores civis, empregados e militares.	14.099.240,24	3,96
Aposentadorias e pensões civis da união	7.809.674,00	2,19
Assistência aos estudantes das instituições federais de educação.	6.019.379,38	1,69
Assistência médica e odontológica aos servidores	4.360.000,00	1,22
Reestruturação e modernização das instituições da Rede Federal	1.344.204,93	0,38
Fomento às ações de pesquisa, extensão e invação nas instituições de ensino	1.226.146,74	0,34

PRO REITORIA DE ADMINISTRAÇÃO

Rua Voluntários da Pátria, 475 - 20º Andar - Ed. ASA – Centro – Curitiba/PR

(41) 3888-4885



Apoio a expansão, reestruturação e modernização das instituições de ensino	608.917,99	0,17
Apoio a alimentação escolar na educação básica (PNAE)	585.529,78	0,16
Ajuda de custo para moradia ou auxílio-moradia a agentes	128.952,00	0,04
Contribuições a entidades nacionais sem exigência de programa	77.003,00	0,02
Capacitação de servidores públicos federais em processo de qualificação	34.773,00	0,01
<b>Total</b>	<b>356.038.416,72</b>	<b>100,00</b>

Fonte: SIAFI

### 10.3 Execução de Restos a Pagar

Os restos a pagar são resultantes de despesas empenhadas em 2020 e exercícios anteriores (que tiveram prazo de validade prorrogado) e que não foram pagas até 31/12/2020.

A execução dos restos a pagar inclui, além do orçamento do IFPR, o crédito orçamentário recebido de outros órgãos para execução de programas de interesse recíproco. A tabela a seguir demonstra que, ao término do 3º trimestre de 2021, pertence ao orçamento próprio do IFPR **91,41%** do saldo existente de inscrições e reinscrições e, **8,59%** pertence ao orçamento de outros órgãos, sendo mais relevante o crédito orçamentário recebido do Ministério da Educação (**5,38%**).

Tabela 35 - Execução de Restos a Pagar Não Processados por origem do orçamento – em R\$

ÓRGÃO	INSCRITOS E REINSCRITOS EM 31/12/2020 (A)	LIQUIDADOS (B)	PAGOS (C)	CANCEL (D)	SALDO 30/09/2021 E=(A-C-D)	AV (%) SALDO
Instituto Federal do Paraná	49.708.273,18	23.422.376,47	22.983.455,71	2.191.002,13	24.533.815,34	91,41
Ministério da Educação	4.515.454,32	2.784.304,24	2.783.404,06	287.920,80	1.444.129,46	5,38
Ministério do Turismo	891.528,00	332.794,40	332.794,40		558.733,60	2,08
Ministério da Ciência, Tecnologia e Inovações	441.962,80	301.962,80	301.962,80		140.000,00	0,52
Ministério da Agricul, Pecuária e Abastecimento	318.651,80	162.206,92	162.206,92	0,01	156.444,87	0,58
Fundo Nacional de Desenvolv. Da Educação	160.607,79	80.723,68	80.723,68	79.884,11	0,00	0,00
Fundo. Coord. de Aperf. De Pessoal Nível Superior	15.215,55	9.017,00	9.017,00		6.198,55	0,02
<b>Total</b>	<b>56.051.693,44</b>	<b>27.093.385,51</b>	<b>26.653.564,57</b>	<b>2.558.807,05</b>	<b>26.839.321,82</b>	<b>100,00</b>

Fonte: SIAFI

A tabela a seguir, detalha a execução orçamentária dos restos a pagar não processados (RPNP) por grupos de despesas.

Ao término do 3º trimestre de 2021, do total de valores inscritos e reinscritos em RPNP até 31/12/2020, referente às 'Despesas Correntes' deduzidos dos pagamentos e cancelamentos, **54,96%**, ou seja, **R\$ 13.684.007,05**, ainda estão pendentes de execução. Quanto às Despesas de Capital, representadas pelo grupo investimentos, o volume pendente chega a **42,23%**, ou seja, **R\$ 13.155.314,77** com destaque para as obras em andamento, com volume de **R\$ 10.662.122,13** do total do grupo.

Tabela 36 - Execução de Restos a Pagar Não Processados – composição – em R\$

	INSCRITOS E REINSCRITOS EM 31/12/2020 (A)	LIQUIDADOS (B)	PAGOS (C)	CANCELADOS (D)	SALDO 30/09/2021 E = (A - C - D)
<b>Despesas Correntes</b>	<b>24.898.249,89</b>	<b>9.538.320,91</b>	<b>9.196.384,15</b>	<b>2.017.858,69</b>	<b>13.684.007,05</b>
Pessoal e Encargos Sociais	4.866.912,71	33.911,10	33.911,10	0,00	4.833.001,61



Outras Despesas Correntes	20.031.337,18	9.504.409,81	9.162.473,05	2.017.858,69	8.851.005,44
<b>Despesas de Capital</b>	<b>31.153.443,55</b>	<b>17.555.064,60</b>	<b>17.457.180,42</b>	<b>540.948,36</b>	<b>13.155.314,77</b>
Investimentos	31.153.443,55	17.555.064,60	17.457.180,42	540.948,36	13.155.314,77
<b>Total</b>	<b>56.051.693,44</b>	<b>27.093.385,51</b>	<b>26.653.564,57</b>	<b>2.558.807,05</b>	<b>26.839.321,82</b>
<b>Total (%)</b>	<b>100</b>	<b>48,34</b>	<b>47,55</b>	<b>4,57</b>	<b>47,88</b>

Fonte: SIAFI

A tabela acima também demonstra que, do total de despesas liquidadas (**R\$ 27.093.385,51**), ou seja, aquelas em que o fornecedor prestou o serviço e/ou entregou o bem/material e que, portanto se constitui em passivo financeiro da entidade, **R\$ 26.653.564,57** foram pagos, ou seja, **98,38%** do montante liquidado. Portanto, tais pagamentos representam **47,55%** dos restos a pagar inscritos e reinscritos.

A Setorial de Órgão (Reitoria) orienta as unidades executoras a analisarem quais empenhos atendem aos requisitos para inscrição em restos a pagar e busque providências quanto a regularização de saldos alongados e/ou irrisórios, a fim de reduzir o estoque de restos a pagar referente a despesas indevidas e que devam ser canceladas. A tabela a seguir demonstra a execução dos restos a pagar por unidade gestora do órgão.

Tabela 37 - Execução de Restos a Pagar Não Processados por unidade executora – composição – em R\$

UNIDADE EXECUTORA	INSCRITOS E REINSCRITOS EM 31/12/2020 (A)	LIQUIDADOS (B)	PAGOS (C)	CANCELADOS (D)	SALDO 30/09/2021 E = (A - C - D)	AV(%) SALDO
Reitoria	18.039.793,11	4.405.578,82	4.405.578,82	1.499.100,11	12.135.114,18	45,21
Campus Londrina	6.713.753,00	2.796.717,53	2.736.376,25	380.645,70	3.596.731,05	13,40
Campus Palmas	4.387.464,44	3.215.751,34	3.144.626,29	59.288,01	1.183.550,14	4,41
Campus Paranavaí	2.910.964,61	1.362.199,79	1.361.988,59	9.462,82	1.539.513,20	5,74
Campus Telêmaco Borba	2.802.116,08	1.621.504,08	1.621.373,48	42.229,08	1.138.513,52	4,24
Campus Umuarama	2.406.521,60	1.761.618,13	1.761.618,13	373,4	644.530,07	2,40
Campus Curitiba	2.176.722,62	848.938,58	848.638,58	231.506,68	1.096.577,36	4,09
Campus Paranaguá	1.939.670,50	1.194.227,94	1.194.227,94	8.105,23	737.337,33	2,75
Campus Ivaiporã	1.775.598,88	1.305.901,63	1.302.588,70	15.199,24	457.810,94	1,71
Campus Capanema	1.766.569,01	1.176.604,90	1.176.604,90		589.964,11	2,20
Campus Assis Chateaubriand	1.701.994,11	1.557.688,91	1.550.688,91	1635,81	149.669,39	0,56
Campus Jacarezinho	1.569.361,72	1.103.463,78	1.077.709,61	131292,41	360.359,70	1,34
Campus Cascavel	1.433.510,61	891.446,84	891.446,84	21.332,67	520.731,10	1,94
Campus Foz do Iguaçu	1.259.086,23	692.438,02	686.046,60	15.229,79	557.809,84	2,08
Campus Campo Largo	1.080.788,35	667.412,93	667.278,67	10.676,07	402.833,61	1,50
Campus Colombo	1.061.491,08	714.309,99	449.189,96	24,42	612.276,70	2,28
Campus Irati	973.495,36	721.702,33	721.702,33	28.863,48	222.929,55	0,83
Campus Jaguariaíva	714.567,46	417.002,13	417.002,13		297.565,33	1,11
Campus Pinhais	621.142,71	153.031,96	153.031,96	88.954,38	379.156,37	1,41
Campus União da Vitória	474.494,97	405.647,30	405.647,30	11.087,75	57.759,92	0,22
Campus Pitanga	242.586,99	80.198,58	80.198,58	3.800,00	158.588,41	0,59
<b>Total</b>	<b>56.051.693,44</b>	<b>27.093.385,51</b>	<b>26.653.564,57</b>	<b>2.558.807,05</b>	<b>26.839.321,82</b>	<b>100,00</b>

Fonte: SIAFI

A Reitoria é a responsável pelo maior volume de inscrições e maior participação do saldo ainda não pago (**45,21%**), pois além de suas próprias despesas, executava em 2020 e anos anteriores as despesas de mais 07 (sete) campi vinculados (Barracão, Capanema, Colombo, Jaguariaíva, Pinhais, Pitanga e União da Vitória).

Quanto aos Restos a Pagar Processados, do valor total inscrito/reinscrito, **99,82%** foram executados e **0,04%** foram cancelados, restando apenas **0,13%** pendentes de pagamento.

PRO REITORIA DE ADMINISTRAÇÃO

Rua Voluntários da Pátria, 475 - 20º Andar - Ed. ASA – Centro – Curitiba/PR

(41) 3888-4885

Tabela 38 - Execução dos Restos a Pagar Processados por natureza da despesa – composição – em R\$

	INSCRITOS E REINSCRITOS ( A )	CANCELADOS ( B )	PAGOS ( C )	SALDO - 30/09/2021 D=(A - B - C)
<b>Despesas Correntes</b>	<b>26.056.098,26</b>	<b>11.118,07</b>	<b>26.044.769,11</b>	<b>211,08</b>
Pessoal e Encargos Sociais	23.958.068,27		23.958.068,27	0,00
Outras Despesas Correntes	2.098.029,99	11.118,07	2.086.700,84	211,08
<b>Despesas de Capital</b>	<b>314.515,93</b>		<b>278.090,52</b>	<b>36.425,41</b>
Investimentos	314.515,93		278.090,52	36.425,41
<b>Total</b>	<b>26.370.614,19</b>	<b>11.118,07</b>	<b>26.322.859,63</b>	<b>36.636,49</b>

Fonte: SIAFI

### 10.3.1 Execução Orçamentária relacionada ao COVID – 19

Para apoiar as unidades da rede federal no enfrentamento da emergência de saúde pública decorrente da pandemia de Covid-19, a Secretaria de Educação Profissional e Tecnológica (Setec) – MEC, no exercício de 2020, descentralizou recursos por meio de Termos de Execução Descentralizada (TED). Com o IFPR, foram firmados:

- TED 9197 – Objeto: Aquisição de materiais e equipamentos para enfrentamento da Covid-19, no valor de **R\$ 200.000,00**, campi envolvidos: Cascavel, Jacarezinho, Paranaguá, Pinhais e Umuarama, vigência prorrogada até 31/07/2021;

- TED 9273 – Objeto: Desenvolvimento de ações de enfrentamento à Covid – 19, no valor de **R\$ 410.000,00**, unidades envolvidas: todas, vigência prorrogada até 31/07/2021;

- TED 9436 – Edital 01/2020/CONIF – Projeto: Identificação de biomarcadores na saliva de pacientes com Covid-19, no valor de **R\$ 500.000,00**, campus envolvido: Londrina, vigência prorrogada até 31/06/2020.

Esses recursos possibilitaram a realização de licitações específicas para aquisições de insumos, produtos e equipamentos destinados à prevenção da disseminação da Covid-19, como água sanitária, álcool em gel 70%, álcool líquido 70%, glicerina líquida, álcool etílico hidratado 92,8%, sabonete líquido, papel toalha, luvas, máscaras de proteção e materiais laboratoriais para realização de análises.

Em 2020, foram executados **R\$ 966.731,13** provenientes dos TEDs, relativos à ação de governo “Enfrentamento de Emergência de Saúde Pública de Importância Internacional Decorrente do Coronavírus”.

Deste valor, **74,41%** foram destinados para a aquisição de materiais de consumo, **22,90%** para aquisição de equipamentos e materiais permanentes e **2,69%** para contratação de outros serviços de terceiros – pessoa jurídica. Durante o exercício 2020 já foram liquidadas **79,18%** das despesas, restando **20,82%** que foram inscritas em Restos a Pagar Não Processados.

Tabela 39 - Execução no exercício de 2020 de despesas para combate à pandemia – TEDs - composição – em R\$

	DESPESAS EMPENHADAS	DESPESAS LIQUIDADAS	DESPESAS PAGAS	DESPESAS INSCRITAS EM RPNP
<b>Outras Despesas Correntes</b>	<b>745.383,44</b>	<b>554.774,81</b>	<b>554.774,81</b>	<b>190.608,63</b>
Material de Consumo	719.383,44	538.654,81	538.654,81	180.728,63
Outros Serviços de Terceiros – Pessoa Jurídica	26.000,00	16.120,00	16.120,00	9.880,00
<b>Investimentos</b>	<b>221.347,69</b>	<b>210.684,05</b>	<b>210.684,05</b>	<b>10.663,64</b>
Equipamentos e Materiais Permanentes	221.347,69	210.684,05	210.684,05	10.663,64





Total	966.731,13	765.458,86	765.458,86	201.272,77
Total (%)	100,00	79,18		20,82

Fonte: SIAFI

No exercício de 2020, também foi utilizado **Orçamento Próprio do IFPR** para atendimento das necessidades voltadas ao combate e prevenção da Covid-19. Foram executados **R\$ 74.599,43** para tal finalidade, sendo que **99,03%** desse valor foi destinado para a aquisição de materiais de consumo. Em 2020, conforme demonstra a tabela a seguir, foram liquidadas **78,48%** destas despesas, restando **21,52%** que foram inscritas em Restos a Pagar Não Processados para liquidação e pagamento no próximo exercício, ou seja, **R\$ 16.055,64**.

Tabela 40 - Execução RPNP de 2020 de combate à pandemia – orçamento próprio - em R\$

	DESPESAS EMPENHADAS	DESPESAS LIQUIDADAS	DESPESAS PAGAS	DESPESAS INSCRITAS EM RPNP
<b>Outras Despesas Correntes</b>	<b>73.879,43</b>	<b>57.823,79</b>	<b>57.823,79</b>	<b>16.055,64</b>
Material de Consumo	73.879,43	57.823,79	57.823,79	16.055,64
<b>Investimentos</b>	<b>720,00</b>	<b>720,00</b>	<b>720,00</b>	<b>0,00</b>
Equipamentos e Materiais Permanentes	720,00	720,00	720,00	0,00
<b>Total</b>	<b>74.599,43</b>	<b>58.543,79</b>	<b>58.543,79</b>	<b>16.055,64</b>
<b>Total (%)</b>	<b>100,00</b>	<b>78,48</b>		<b>21,52</b>

Fonte: SIAFI

### 10.3.2 Execução dos RPNP - 3º trimestre de 2021 – Combate Covid-19

Neste 3º trimestre de 2021, a execução de Restos a Pagar Não Processados (RPNP) inscrito em 2020 relativo às despesas para enfrentamento da Covid-19 no montante de R\$ 217.327,91 atingiu 62,66%, restando ainda por serem executadas o valor de R\$ 81.143,83. A seguir são demonstrados em tabelas segregadas (orçamento TED e Orçamento IFPR) a execução dos Restos a Pagar Não Processados relacionados às despesas de enfrentamento à Covid-19.

Tabela 41 - Execução RPNP (TED) 3º trimestre de 2021 – Despesas enfrentamento Covid-19 - R\$

UNIDADE	RPNP INSCRITOS	RPNP LIQUIDADOS	RPNP PAGOS	RPNP CANCEL	SALDO - 30/09/2021
	( A )	( B )	( C )	( D )	E= (A- C - D )
Campus Cascavel	6.735,55	1.130,60	1.130,60		5.604,95
Campus Curitiba	6.566,09	6.565,95	6.565,95	0,14	0
Campus Jacarezinho	2.754,00	2.754,00	2.754,00		0
<b>Total Geral</b>	<b>16.055,64</b>	<b>10.450,55</b>	<b>10.450,55</b>	<b>0,14</b>	<b>5.604,95</b>
	<b>100,00</b>	<b>65,09</b>	<b>65,09</b>	<b>0,00</b>	<b>34,91</b>

Fonte: SIAFI

Tabela 42 - Execução RPNP (Orçam.IFPR) – TED - 3º trimestre de 2021 – Despesas enfrentamento Covid-19 - R\$

UNIDADE	RPNP INSCRITOS	RPNP LIQUIDADOS	RPNP PAGOS	RPNP CANCEL	SALDO - 30/09/2021
	( A )	( B )	( C )	( D )	E= (A- C - D )
Campus Londrina	111.377,52	48.814,73	48.814,73	17,1	62.545,69
Campus Palmas	18.813,44	18.418,29	18.418,29		395,15
Reitoria	13.276,79	9.612,75	9.612,75		3.664,04
Campus Assis Chateaubriand	11.430,52	11.135,12	11.135,12	77,5	217,90
Campus Paranaguá	8.835,26	8.835,26	8.835,26		0,00
Campus Foz do Iguaçu	6.904,65	1.743,70	1.743,70		5.160,95
Campus Capanema	6.400,00	6.400,00	6.400,00		0,00
Campus Pinhais	5.545,60	795,73	795,73	4749,87	0,00
Campus Paranavaí	4.275,00	4275	4275		0,00





Campus Ivaiporã	4.077,75	2336,7	2336,7	1.741,05
Campus Curitiba	3.822,90	2.282,90	2.282,90	1.540,00
Campus Irati	3.600,00	3.600,00	3.600,00	0,00
Campus Umuarama	2.912,84	2.638,74	2.638,74	274,10
<b>Total Geral</b>	<b>201.272,27</b>	<b>120.888,92</b>	<b>120.888,92</b>	<b>4.844,47</b>
	100	60,06	60,06	2,41
				37,53

Fonte: SIAFI

## 11 NOTAS EXPLICATIVAS AO BALANÇO FINANCEIRO

De acordo com a Lei nº 4.320/1964, o Balanço Financeiro evidencia as receitas e despesas orçamentárias, bem como os ingressos e dispêndios extraorçamentários, conjugados com os saldos de caixa provenientes do exercício anterior e os que se transferem para o início do exercício seguinte. Sua estrutura permite verificar o resultado financeiro do período.

No Balanço Financeiro, as receitas e despesas orçamentárias são segregadas em ordinárias e vinculadas. As ordinárias são aquelas de livre alocação entre a origem e a destinação do gasto público, podendo atender quaisquer finalidades. Já as vinculadas possuem destinação definida em lei, sendo a aplicação de recursos comprometida a alguma finalidade específica, de acordo com sua origem.

### 11.1 Ingressos

Os ingressos recebidos no 3º trimestre de 2021 totalizaram **R\$ 472.918.169,07**. São compostos pelas receitas orçamentárias, transferências financeiras recebidas, recebimentos extraorçamentários e o saldo proveniente do exercício anterior.

Em relação ao 3º trimestre de 2020, os ingressos tiveram uma redução de **6,10%**.

Tabela 43 - Composição dos Ingressos - composição em R\$

INGRESSOS	30/09/2021	30/09/2020	AH(%)	AV(%) 09/2021
Receitas Orçamentárias	379.774,22	485.892,65	(21,84)	0,08
Transferências Financeiras Recebidas	368.763.559,20	356.899.059,79	3,32	77,98
Recebimentos Extraorçamentários	72.909.778,42	113.403.586,16	(35,71)	15,42
Saldo do Exercício Anterior	30.865.057,23	32.858.242,09	(6,07)	6,53
<b>Total</b>	<b>472.918.169,07</b>	<b>503.646.780,69</b>	<b>(6,10)</b>	<b>100,00</b>

Fonte: SIAFI.

As Transferências Financeiras Recebidas (**R\$ 368.763.559,20**) são o grupo com maior representatividade no total de ingressos (**77,98%**). São transferências intragovernamentais repassadas para o IFPR pelo Ministério da Educação e outros órgãos, decorrentes da LOA, emendas parlamentares e termos de execução descentralizada (TEDs). O valor de **R\$ 320.108.423,03** é resultante da execução orçamentária, ou seja, é destinado para pagamento de despesas empenhadas no exercício e representam as disponibilidades financeiras recebidas como contrapartida dos créditos orçamentários registrados no Balanço Orçamentário. As transferências recebidas independentes de execução orçamentária totalizaram **R\$ 48.655.136,17** e são destinadas ao pagamento de restos a pagar.

Tabela 44 - Transferências Financeiras Recebidas – composição em R\$

TRANSFERÊNCIAS FINANCEIRAS RECEBIDAS	30/09/2021	30/09/2020	AH(%)	AV(%) 09/2021
<b>Resultantes da Execução Orçamentária</b>	<b>320.108.423,03</b>	<b>308.187.141,51</b>	<b>3,87</b>	<b>86,81</b>
Repasso Recebido	303.467.144,39	292.388.132,31	3,79	82,29
Sub-repasso recebido	16.641.278,64	15.799.009,20	5,33	4,51
<b>Independentes da Execução Orçamentária</b>	<b>48.655.136,17</b>	<b>48.711.918,28</b>	<b>(0,12)</b>	<b>13,19</b>
Transferências Recebidas para Pagamento de RP	47.652.193,00	47.233.196,55	0,89	12,92

Movimentação de Saldos Patrimoniais	1.002.943,17	1.478.721,13	(32,17)	0,27
<b>Total</b>	<b>368.763.559,20</b>	<b>356.899.059,79</b>	<b>(3,32)</b>	<b>100,00</b>

Fonte: SIAFI.

A maior parte das Transferências Financeiras Recebidas permaneceu na Reitoria (**89,33%**), visto que, além da manutenção da sua própria estrutura, executa diversas ações centralizadas para todo o órgão, com destaque para o processamento da folha de pagamento. Ressalta-se ainda que seis unidades (Capanema, Colombo, Jaguariaíva, Pinhais, Pitanga e União da Vitória) passaram a ser parcialmente executoras somente no 3º trimestre de 2020, e, portanto, a execução de parte de seus restos a pagar ainda é realizada pela Reitoria. O restante (**10,67%**) foi repassado para os campi, sendo o rateio realizado de acordo com os valores das despesas liquidadas por cada unidade.

Tabela 45 - Transferências Financeiras Recebidas por unidade - em R\$

UNIDADE	30/09/2021	AV (%) 09/2021
Reitoria	329.409.411,98	89,33
Campus Palmas	5.377.225,26	1,46
Campus Londrina	3.658.353,27	0,99
Campus Umuarama	3.079.267,90	0,84
Campus Telêmaco Borba	2.521.493,45	0,68
Campus Curitiba	2.486.405,85	0,67
Campus Assis Chateaubriand	2.343.901,06	0,64
Campus Paranavai	2.232.915,93	0,61
Campus Ivaiporã	2.142.195,44	0,58
Campus Jacarezinho	1.964.614,75	0,53
Campus Paranaguá	1.942.085,81	0,53
Campus Capanema	1.682.811,29	0,46
Campus Cascavel	1.677.448,13	0,45
Campus Foz do Iguaçu	1.486.752,60	0,40
Campus Campo Largo	1.451.065,91	0,39
Campus Irati	1.367.981,10	0,37
Campus Colombo	951.299,82	0,26
Campus União da Vitória	859.843,71	0,23
Campus Jaguariaíva	850.064,27	0,23
Campus Pinhais	691.798,46	0,19
Campus Pitanga	586.623,21	0,16
<b>Total</b>	<b>368.763.559,20</b>	<b>100,00</b>

Fonte: SIAFI

Durante o 2º trimestre de 2021, iniciou-se o levantamento dos recursos financeiros arrecadados em exercícios anteriores, em saldos de fontes próprias, e que representam recursos de superávit institucional. Foram reclassificados **R\$ 3.791.583,38**, na conta contábil limite de saque, na Reitoria, e mais **R\$ 120.175,52** nas demais unidades do IFPR. Durante o 3º trimestre, foram descentralizados para os campi executores, por meio dos Sub-repasses, um total de **R\$ 281.535,32** referente aos recursos de superávit, de acordo com a arrecadação própria pertinente a cada unidade.

Até o final do 3º trimestre de 2021, o IFPR utilizou **R\$ 58.394,42** provenientes de fonte de superávit financeiro de exercícios anteriores para realização de pagamentos de despesas. A tabela a seguir detalha o valor total de despesas pagas por cada unidade do IFPR com recursos de superávit financeiro de exercícios anteriores.

Tabela 46 - Pagamentos com recursos de superávit financeiro por unidade - composição em R\$

UNIDADE	Valor
Reitoria	40.095,00
Campus Curitiba	5.913,48
Campus Assis Chateaubriand	4.959,63

Campus Pitanga	3.260,00
Campus Jacarezinho	2.386,90
Campus Paranaguá	724,54
Campus Foz do Iguaçu	465,41
Campus Umuarama	308,99
Campus Londrina	265,94
Campus Ivaiporã	14,53
<b>Total</b>	<b>58.394,42</b>

Fonte: SIAFI

Os Recebimentos Extraorçamentários (R\$ 72.909.778,42) representam 35,71% dos ingressos. Os principais elementos deste grupo são Inscrição de Restos a Pagar Não Processados (R\$ 51.475.377,09) e Inscrição de Restos a Pagar Processados (R\$ 21.139.103,86), que correspondem, respectivamente, aos empenhos a liquidar e aos empenhos liquidados a pagar do exercício. Apesar desses elementos não representarem propriamente ingressos, os restos a pagar do exercício são computados nos Recebimentos Extraorçamentários para compensar sua inclusão nas Despesas Orçamentárias, já que a fase de empenho das despesas antecede o recebimento dos recursos para seus pagamentos. Maiores detalhes a respeito da execução das despesas podem ser obtidos nas notas explicativas do Balanço Orçamentário.

Uma parcela expressiva de empenhos ainda pendentes de liquidação e pagamento (Inscrição dos Restos a Pagar Não Processados) deve-se, principalmente, aos empenhos referentes a Pessoal e Encargos Sociais (R\$ 29.032.035,79), que são despesas obrigatórias e de caráter continuado, e são empenhadas no início de cada exercício pela estimativa do gasto anual. Os Recebimentos Extraorçamentários sofreram redução de 35,71% em relação ao mesmo período de 2020, já que, até o término do 3º trimestre, um valor maior de despesas já havia sido empenhado em 2020.

Tabela 47 - Recebimentos Extraorçamentários - composição em R\$

RECEBIMENTOS EXTRAORÇAMENTÁRIOS	30/09/2021	30/09/2020	AH(%)	AV(%) 09/2021
Inscrição dos Restos a Pagar Processados	21.139.103,86	21.177.300,83	(0,18)	28,99
Inscrição dos Restos a Pagar Não Processados	51.475.377,09	91.645.999,31	(43,83)	70,60
Depósitos Restituíveis e Valores Vinculados	60.043,99	98.165,12	(38,83)	0,08
Outros Recebimentos Extraorçamentários	235.253,48	482.120,90	(51,20)	0,32
<b>Total</b>	<b>72.909.778,42</b>	<b>113.403.586,16</b>	<b>(35,71)</b>	<b>100,00</b>

Fonte: SIAFI

As Receitas Orçamentárias correspondem às receitas próprias arrecadas diretamente pelo órgão, decorrentes de seu esforço institucional. São compostas exclusivamente por Receitas Vinculadas, devido sua destinação já estar comprometida por finalidade específica estabelecida em lei (Educação e Outros Recursos Vinculados a Fundos, Órgãos e Programas). As receitas orçamentárias correspondem a somente 0,08% do total de ingressos, o que demonstra a grande dependência do IFPR em relação às transferências financeiras recebidas do Ministério da Educação, justificada pelo fato da instituição ser uma autarquia federal pertencente à administração indireta com a missão de promover educação profissional, científica e tecnológica gratuita.

As principais fontes de Receitas Orçamentárias são as Receitas de Serviços (44,88%), resultantes da arrecadação de taxas de inscrições em processos seletivos, e as Transferências Correntes (30,16%), que são oriundas de convênios firmados com a Fundação Araucária e que financiam bolsas de iniciação científica, extensão, pós-doutorado, dentre outras.

As Receitas Orçamentárias tiveram uma redução de 21,84% em comparação ao mesmo período de 2020, principalmente em decorrência da diminuição de recursos de convênios firmados com outras instituições e de recursos provenientes de multas, indenizações por sinistro e restituições, que se tratam de situações inesperadas e de difícil estimativa de valores.

Tabela 48 - Receitas Orçamentárias – composição em R\$



RECEITAS ORÇAMENTÁRIAS	30/09/2021	30/09/2020	AH(%)	AV(%) 09/2021
Receita Patrimonial	30.678,20	23.486,97	30,62	8,08
Receita de Serviços	170.446,21	12.325,10	1.282,92	44,88
Transferências Correntes	114.545,10	281.186,45	(59,26)	30,16
Outras Receitas Correntes	62.364,71	168.894,13	(63,07)	16,42
Receita Patrimonial - INTRA	1.740,00	0,00		0,46
<b>Total</b>	<b>379.774,22</b>	<b>485.892,65</b>	<b>(21,84)</b>	<b>100,00</b>

Fonte: SIAFI

## 11.2 Dispêndios

Os dispêndios são compostos pelas despesas orçamentárias, transferências financeiras concedidas, pagamentos extraorçamentários e o saldo a ser transferido para o exercício seguinte. Em relação ao 3º trimestre de 2020, os dispêndios tiveram redução de **6,10%**.

Tabela 49 - Dispêndios - composição em R\$

DISPÊNDIOS	30/09/2021	30/09/2020	AH(%)	AV(%) 09/2021
Despesas Orçamentárias	356.038.416,72	386.206.155,47	(7,81)	75,29
Transferências Financeiras Concedidas	39.366.577,19	35.759.663,96	10,09	8,32
Pagamentos Extraorçamentários	53.053.733,70	57.829.947,93	(8,26)	11,22
Saldo para o Exercício Seguinte	24.459.441,46	23.851.013,33	2,55	5,17
<b>Total</b>	<b>472.918.169,07</b>	<b>503.646.780,69</b>	<b>(6,10)</b>	<b>100,00</b>

Fonte: SIAFI

Pertencem ao exercício financeiro as despesas nele legalmente empenhadas, que constituem as Despesas Orçamentárias, e que representam **75,29%** dos dispêndios, totalizando **R\$ 356.038.416,72**. Desse valor, **96,99%** referem-se às Despesas Ordinárias (de livre destinação do gasto público) e **3,01%** referem-se às Despesas Vinculadas (destinação estabelecida em lei a alguma finalidade específica: Educação, Seguridade Social, Previdência Social – RPPS e Outros Recursos Vinculados a Fundos, Órgãos e Programas).

Uma parcela significativa das Despesas Orçamentárias refere-se a Pessoal e Encargos Sociais (**84,05%**). As Outras Despesas Correntes, que se destinam à manutenção das atividades institucionais (serviços diversos, auxílios, materiais de consumo, entre outros), representam **15,04%** do total. Além do orçamento próprio do IFPR, foi utilizado o orçamento proveniente do Fundo Nacional de Desenvolvimento da Educação (FNDE), no valor de **R\$ 585.259,78**, para a aquisição de alimentos para o Programa Nacional de Alimentação Escolar (PNAE). Os Investimentos representam somente **0,91%** do total das Despesas Orçamentárias e se destinam à aquisição de bens móveis e realização de obras. Houve descentralização de orçamento do MEC para empenho de obra de acessibilidade (estacionamento, drenagem e iluminação) do Campus Cascavel, por meio do TED 10552 Setec/MEC, no valor de **R\$ 194.993,00**, e para reajuste contratual referente às obras de construção do bloco didático e guarita do Campus Colombo, por meio do TED 7880 Setec/MEC, no valor de **R\$ 413.924,99**.

Tabela 50 - Despesas Orçamentárias por categoria econômica - composição em R\$

DESPESAS ORÇAMENTÁRIAS	30/09/2021	AV(%) 09/2021
Pessoal e Encargos Sociais	299.245.474,00	84,05
Outras Despesas Correntes - Orçamento Próprio	52.950.673,09	14,87
Outras Despesas Correntes - Orçamento FNDE	585.259,78	0,16

Investimentos - Orçamento Próprio	2.647.821,86	0,74
Investimentos - Orçamento MEC	608.917,99	0,17
<b>Total</b>	<b>356.038.416,72</b>	<b>100,00</b>

Fonte: SIAFI

Os Pagamentos Extraorçamentários (R\$ 53.053.733,70) correspondem a 11,22% do total de dispêndios e referem-se quase em sua totalidade ao pagamento de restos a pagar inscritos em exercícios anteriores (R\$ 52.976.424,20).

Tabela 51 - Composição dos Pagamentos Extraorçamentários - composição em R\$

PAGAMENTOS EXTRAORÇAMENTÁRIOS	30/09/2021	30/09/2020	AH(%)	AV(%) 09/2021
Pagamento dos Restos a Pagar Processados	26.322.859,63	27.893.056,11	(5,63)	49,62
Pagamento dos Restos a Pagar Não Processados	26.653.564,57	29.838.844,21	(10,67)	50,24
Depósitos Restituíveis e Valores Vinculados	60.072,95	98.047,61	(38,73)	0,11
Outros Pagamentos Extraorçamentários	17.236,55	0,00		0,03
<b>Total</b>	<b>53.053.733,70</b>	<b>57.829.947,93</b>	<b>(8,26)</b>	<b>100,00</b>

Fonte: SIAFI

A tabela a seguir apresenta os valores referentes aos restos a pagar que já foram pagos por cada unidade do IFPR.

Tabela 52 - Pagamento de Restos a Pagar por unidade - composição em R\$

UNIDADE	30/09/2021	AV(%) 09/2021
Reitoria	30.137.523,37	56,89
Campus Palmas	3.266.686,45	6,17
Campus Londrina	2.868.605,06	5,41
Campus Umuarama	1.837.729,95	3,47
Campus Telémaco Borba	1.632.469,57	3,08
Campus Assis Chateaubrind	1.550.975,16	2,93
Campus Paranavaí	1.362.338,59	2,57
Campus Ivaiporã	1.325.063,75	2,50
Campus Paranaguá	1.194.227,94	2,25
Campus Jacarezinho	1.178.479,61	2,22
Campus Capanema	1.176.604,90	2,22
Campus Curitiba	899.383,33	1,70
Campus Cascavel	891.446,84	1,68
Campus Irati	721.702,33	1,36
Campus Foz do Iguaçu	686.046,60	1,30
Campus Campo Largo	667.278,67	1,26
Campus Colombo	449.189,96	0,85
Campus Jaguariaíva	417.002,13	0,79
Campus União da Vitória	405.647,30	0,77
Campus Pinhais	227.824,11	0,43
Campus Pitanga	80.198,58	0,15
<b>Total</b>	<b>52.976.424,20</b>	<b>100,00</b>

Fonte: SIAFI

As Transferências Financeiras Concedidas (R\$ 39.366.577,19) representam 8,32% dos dispêndios e correspondem majoritariamente às liberações de recursos financeiros feitas pela Reitoria para os campi executores cumprirem seus compromissos financeiros, tanto referentes ao orçamento do exercício quanto referentes aos restos a pagar. Esse grupo evita a dupla contagem, já que correspondem às parcelas dos repasses recebidos que são distribuídas para as unidades do mesmo órgão (sub-repasses).

Tabela 53 - Composição das Transferências Financeiras Concedidas – composição em R\$

TRANSFERÊNCIAS FINANCEIRAS CONCEDIDAS	30/09/2021	30/09/2020	AH(%)	AV(%) 09/2021
Resultantes da Execução Orçamentária	16.641.278,64	15.799.009,20	5,33	42,27



Sub-repasse recebido	16.641.278,64	15.799.009,20	5,33	42,27
<b>Independentes da Execução Orçamentária</b>	<b>22.725.298,55</b>	<b>19.960.654,76</b>	<b>13,85</b>	<b>57,73</b>
Transferências Concedidas para Pagamento de RP	22.267.734,70	19.397.980,66	14,79	56,57
Demais Transferências Concedidas	156.783,49	10.485,41	1.395,25	0,40
Movimentação de Saldos Patrimoniais	300.780,36	552.188,69	(45,53)	0,76
<b>Total</b>	<b>39.366.577,19</b>	<b>35.759.663,96</b>	<b>10,09</b>	<b>100,00</b>

Fonte: SIAFI

O Saldo para o Exercício Seguinte é **R\$ 24.459.441,46**, sendo grande parte deste valor destinado à folha de pagamento do mês de setembro/2021.

### 11.3 Apuração do Resultado Financeiro

No 3º trimestre de 2021, o IFPR apresentou resultado financeiro negativo (déficit) de **R\$ 6.405.615,77**, sendo esse o valor resultante do confronto entre o total de ingressos (**R\$ 442.053.111,84**) e o total dos dispêndios (**R\$ 448.458.727,61**).

Tabela 54 - Apuração do resultado financeiro – 1º modo – em R\$

	30/09/2021
Receitas Orçamentárias	379.774,22
(+) Transferências Financeiras Recebidas	368.763.559,20
(+) Recebimentos Extra orçamentários	72.909.778,42
(-) Despesas Orçamentárias	(356.038.416,72)
(-) Transferências Financeiras Concedidas	(39.366.577,19)
(-) Pagamentos Extra orçamentários	(53.053.733,70)
<b>Resultado Financeiro</b>	<b>(6.405.615,77)</b>

Fonte: SIAFI

Esse valor também pode ser apurado pelo confronto entre o Saldo para o Exercício Seguinte (**R\$ 24.459.441,46**) e o Saldo do Exercício Anterior (**R\$ 30.865.057,23**).

Tabela 55 - Apuração do resultado financeiro – 2º modo – em R\$

	30/09/2021
Saldo para o Exercício Seguinte	24.459.441,46
(-) Saldo do Exercício Anterior	(30.865.057,23)
<b>Resultado Financeiro</b>	<b>(6.405.615,77)</b>

Fonte: SIAFI

## 12 NOTAS EXPLICATIVA À DEMONSTRAÇÃO DO FLUXO DE CAIXA (DFC)

A Demonstração dos Fluxos de Caixa (DFC) apresenta as entradas e saídas de caixa e as classificam em fluxos operacionais, de investimentos e de financiamentos.

A DFC busca demonstrar como a entidade do setor público obteve recursos para financiar suas atividades e a maneira como esses recursos de caixa foram utilizados para alcançar sua finalidade pública, oferecendo com isso, suporte de informações para prestação de contas e responsabilização (accountability) e tomada de decisão dos gestores públicos.

A abrangência de análise da DFC no IFPR deve considerar sua natureza jurídica, ou seja, uma autarquia federal *multicampi* e *descentralizada*, voltada à oferta *gratuita* de educação superior, básica, profissional e tecnológica.



A gratuidade do ensino enseja a dependência da instituição nos aportes financeiros repassados por seu órgão superior, ou seja, Ministério da Educação (MEC), a quem está tecnicamente subordinado. Traduzindo, portanto, que o financiamento de suas operações ocorre de forma majoritária e indiretamente por meio de tributos exigidos da sociedade, o que se verificará nos tópicos subsequentes.

## DOS FLUXOS

### 12.1 Fluxos de Caixa das Atividades das Operações

O montante dos fluxos de caixa líquidos decorrentes das atividades operacionais é um importante indicador da extensão na qual as operações da entidade são financiadas.

A tabela a seguir detalha os ingressos de caixa do período atual e anterior.

Tabela 56 - Fluxo de caixa das atividades operacionais – Ingressos - composição - em R\$

FLUXOS DE CAIXA DAS ATIVIDADES OPERACIONAIS	30/09/2021	30/09/2020	AH(%)	AV(%) - 09/2021
<b>INGRESSOS</b>	<b>369.438.630,89</b>	<b>357.963.238,46</b>	<b>3,21</b>	<b>100,00</b>
Receita Patrimonial	9.768,00	6.554,73	49,02	0,00
Receita de Serviços	170.446,21	12.325,10	1.282,92	0,05
Remuneração das Disponibilidades	22.650,20	16.932,24	33,77	0,01
Outras Receitas Derivadas e Originárias	62.364,71	168.894,13	(63,07)	0,02
Transferências Recebidas	114.545,10	281.186,45	(59,26)	0,03
Intergovernamentais	114.545,10	281.186,45	(59,26)	0,03
Dos Estados e/ou Distrito Federal	114.545,10	281.186,45	(59,26)	0,03
Outros Ingressos Operacionais	369.058.856,67	357.477.345,81	3,24	99,90
Ingressos Extraorçamentários	60.043,99	98.165,12	(38,83)	0,02
Transf. Financeiras Recebidas	368.763.559,20	356.899.059,79	3,32	99,82
Arrecadação de Outra Unidade	235.253,48	480.120,90	(51,00)	0,06

Fonte: SIAFI

Comparativamente ao mesmo período anterior, os **ingressos** apresentam evolução horizontal positiva em **(3,21%)** decorrente, basicamente, do aumento em **3,32%** de transferências financeiras recebidas (outros ingressos operacionais).

O fraco desempenho em realização de receitas oriundas de processo seletivo, face a situação de estado de pandemia de Covid-19, continua a causar impactos pela retração de arrecadação de receita de serviços.

As **outras receitas derivadas e originárias** com evolução horizontal negativa em **(63,07%)** demonstra situações inesperadas e independe de ação do órgão. Essas receitas são originárias principalmente **(98,74%)** de indenizações, restituições e ressarcimentos cujo valor atingiu **R\$ 61.578,75** neste 3º trimestre de 2021 e as quais são compostas por devoluções de valores não devidos (salários, diárias), bem como indenizações de sinistros por seguros, bem como valores devidos à título de juros/multas contratuais.

As **transferências intergovernamentais recebidas**, também em razão do estado de pandemia, apresentam evolução horizontal negativa em **(59,26%)** comparativamente ao mesmo período anterior decorrente da retração de assunção de novos convênios firmados com entidades do Estado do Paraná. Tais instrumentos tem por finalidade o financiamento de bolsas de iniciação científica, extensão e pós-doutorado. O montante líquido arrecadado acumulado até o 3º trimestre perfaz o total de **R\$ 114.545,10**.

PRO REITORIA DE ADMINISTRAÇÃO

Rua Voluntários da Pátria, 475 - 20º Andar - Ed. ASA – Centro – Curitiba/PR

(41) 3888-4885

Veja mais informações nas notas explicativas do Balanço Orçamentário.

As **transferências financeiras recebidas** no montante de **R\$ 368.763.559,20** representam **99,82%** do total dos ingressos e são decorrentes de repasses financeiros realizados diretamente do Ministério da Educação (Órgão Superior), evidenciando desta forma o grau de dependência da autarquia pelos aportes financeiros do governo central para consecução de suas atividades finalísticas. Sua oscilação horizontal praticamente se manteve estável comparativamente ao mesmo período anterior, ou seja, apresenta ligeira oscilação positiva em **3,32%**. Quanto às transferências financeiras, veja maiores detalhes nas notas explicativas do Balanço Financeiro (tópico ‘Ingressos’).

Conforme demonstra a tabela acima, as receitas arrecadadas pelo próprio órgão representam apenas **0,09%** do total dos ingressos, sendo complementadas pela participação de **0,03%** (do total de ingressos) transferências intergovernamentais (Estado).

A tabela a seguir detalha os desembolsos de caixa do período atual e anterior.

Tabela 57 - Fluxo de caixa das atividades operacionais – Desembolsos – composição - em R\$

FLUXOS DE CAIXA DAS ATIV. OPERACIONAIS	30/09/2021	30/09/2020	AH(%)	AV(%) - 09/2021
<b>DESEMBOLSOS</b>	<b>(357.817.226,49)</b>	<b>(347.436.837,18)</b>	<b>2,99</b>	<b>100,00</b>
<b>Pessoal e Demais Despesas</b>	<b>(276.148.624,93)</b>	<b>(273.612.606,23)</b>	<b>0,93</b>	<b>77,18</b>
Previdência Social	(5.702.990,20)	(5.184.142,59)	10,01	1,59
Educação	(270.105.104,73)	(268.430.463,64)	0,62	75,49
Ciência e Tecnologia	(3.848,00)	-	-	0,00
Comércio e Serviços	(336.682,00)	-	-	0,09
(+/-) Ordens Bancárias não Sacadas - Cartão de Pagamento	-	2.000,00	-	-
<b>Transferências Concedidas</b>	<b>(42.224.714,87)</b>	<b>(37.966.519,38)</b>	<b>11,22</b>	<b>11,80</b>
Intragovernamentais	(42.186.498,51)	(37.924.524,38)	11,24	11,79
Outras Transferências Concedidas	(38.216,36)	(41.995,00)	(9,00)	0,01
<b>Outros Desembolsos Operacionais</b>	<b>(39.443.886,69)</b>	<b>(35.857.711,57)</b>	<b>10,00</b>	<b>11,02</b>
Dispêndios Extraorçamentários	(60.072,95)	(98.047,61)	(38,73)	0,02
Pgto de Restituições de Exerc. Anteriores	(5.600,00)	-	-	0,00
Transferências Financeiras Concedidas	(39.366.577,19)	(35.759.663,96)	10,09	11,00
Demais Pagamentos	(11.636,55)	-	-	-

Fonte: SIAFI

Quanto aos desembolsos, os gastos vinculados à **“Pessoal e Demais despesas”** - representam **77,18%** do total dos desembolsos, ou seja, **R\$ 276.148.624,93**. Tais desembolsos compreendem gastos vinculados à folha de pagamento do órgão, cuja ação do gestor sobre os mesmos encontra limites em razão de imposições legais. Em razão da atividade finalística da instituição ser a oferta à sociedade de prestação de serviços em educação, seu maior dispêndio relaciona-se à mão de obra representada pela força de trabalho de servidores (técnicos e docentes).

## 12.2 Fluxos de Caixa das Atividades de Investimentos

No IFPR, ao término do 3º trimestre de 2021 os fluxos de investimentos compreenderam majoritariamente aquisição de ativo não circulante, alcançando o valor de **R\$ 17.944.940,17** conforme demonstra a tabela a seguir.

Tabela 58 - Fluxos de caixa das atividades de investimentos - composição - em R\$



FLUXOS	30/09/2021	30/09/2020	AH(%)	AV(%)-09/2021
<b>FLUXOS DE CAIXA DAS ATIVIDADES DE INVESTIMENTO</b>	<b>(18.027.020,17)</b>	<b>(19.533.630,04)</b>	<b>(7,71)</b>	<b>100,00</b>
<b>DESEMBOLSOS</b>	<b>(18.027.020,17)</b>	<b>(19.533.630,04)</b>	<b>(7,71)</b>	<b>100,00</b>
Aquisição de Ativo Não Circulante	(17.944.940,17)	(19.239.487,68)	(6,73)	99,54
Outros Desembolsos de Investimentos	(82.080,00)	(294.142,36)	(72,10)	0,46

Fonte: SIAFI

A tabela a seguir, demonstra que os investimentos em aquisição de ativo não circulante ocorreu majoritariamente em compras de equipamentos e material permanente, ou seja, **R\$ 10.888.548,00**, representando **60,40%** dos gastos com investimentos. Tais investimentos são decorrentes **majoritariamente** de créditos orçamentários executados (empenhados) em exercícios anteriores (restos a pagar). A tabela a seguir evidencia essa situação.

Tabela 59 - Natureza dos desembolsos com aquisição de não circulante - composição - em R\$

30/09/2021	EMPENHOS EXERCÍCIO PAGOS			TOTAL	AV(%)
	RPP PAGOS	RPNP PAGOS			
Serviços de Tec. da Informação e Comunicação - PJ	29.280,00	0,00	52.800,00	<b>82.080,00</b>	0,46
Obras e instalações	64.975,36	67.721,88	6.923.694,93	<b>7.056.392,17</b>	39,14
Equipamentos e material permanente	200.839,99	210.368,64	10.477.339,37	<b>10.888.548,00</b>	60,40
<b>Total</b>	<b>295.095,35</b>	<b>278.090,52</b>	<b>17.453.834,30</b>	<b>18.027.020,17</b>	<b>100,00</b>

Fonte: SIAFI

### 12.3 Da apuração do resultado dos fluxos de Caixa e do saldo final de caixa

A tabela a seguir demonstra os saldos de caixa e equivalentes de caixa bem como o resultado de geração líquida para os períodos comparados.

Tabela 60 - Geração Líquida de Caixa - em R\$

	30/09/2021	30/09/2020	AH(%)
<b>GERAÇÃO LÍQUIDA DE CAIXA E EQUIVALENTES DE CAIXA</b>	<b>(6.405.615,77)</b>	<b>(9.007.228,76)</b>	<b>(28,88)</b>
Caixa e equivalentes de caixa Inicial	30.865.057,23	32.858.242,09	(6,07)
Caixa e equivalentes de caixa Final	24.459.441,46	23.851.013,33	2,55

Fonte: SIAFI

A geração líquida de caixa no período apresentou-se negativa, evidenciando redução nas disponibilidades no montante de **R\$ 6.405.615,77** comparativamente ao saldo do início do exercício. Em relação ao mesmo período anterior, a geração líquida de caixa apresentou evolução (horizontal/temporal) positiva, ou seja, reduzindo o saldo negativo em **28,88%**, pois naquele o saldo negativo se apresentava em **R\$ 9.007.228,76**.

A partir do 3º trimestre, o órgão implementou metodologia que permite a utilização de recursos financeiros originários de superávits de exercícios anteriores cujo saldo acumulado perfaz **R\$ 3.662.649,43**. Veja notas explicativas –Balanço Patrimonial – item 8.1 – Caixa e equivalentes de caixa e Balanço Financeiro – item 11.1 – Ingressos.

Findo o 3º trimestre o IFPR utilizou em seus desembolsos o valor total de **R\$ 58.394,42**

PRO REITORIA DE ADMINISTRAÇÃO

Rua Voluntários da Pátria, 475 - 20º Andar - Ed. ASA – Centro – Curitiba/PR

(41) 3888-4885



**INSTITUTO FEDERAL**

Paraná



**Ministério da Educação**

provenientes de fonte de superávit financeiro de exercícios anteriores. Veja maiores detalhes em nota explicativa do Balanço Financeiro – item 11.1 – Ingressos.

O saldo de caixa e equivalentes de caixa ao término do 3º trimestre de 2021 corresponde ao valor de **R\$ 24.459.441,46**.