



Demonstrações Contábeis Consolidadas e Notas Explicativas IFPR – exercício 2021



Pró Reitoria de Administração

Carlos Eduardo Fonini Zanatta

Diretoria de Contabilidade e Finanças

Fabio Marcelo Zampieri Machado

Coordenação de Contabilidade

Paulo Sérgio Bonato

Coordenação de Finanças

Regiane Konopka

Coordenação de Orçamento

Clara Beduschi Domingues Roehrig

Equipe Técnica responsável pela elaboração

Alberto Pereira da Silva Neto - Reitoria

Everton Luiz Machado – Campus Palmas

Halisson Henrique do Couto – Campus Foz do Iguaçu

Lara Cristiane dos Santos - Reitoria

Naiane Seguro – campus Campo Largo

Reginaldo Barboza da Silva - Reitoria

Informações

Telefone: (41) 3888-4885

Correio eletrônico: ccont@ifpr.edu.br

Disponível em:

<https://reitoria.ifpr.edu.br/institucional/pro-reitorias/proad/DCF/demonstracoes-contabeis/>

É permitida a reprodução total ou parcial, desde que citada a fonte.

SUMÁRIO

1	Sumário	
2	Apresentação	5
3	Demonstrações Contábeis	6
3.1	Balanco Patrimonial.....	6
3.1.1	Quadro dos Ativos e Passivos Financeiros e Permanentes (Lei nº 4.320/64).....	6
3.1.2	Quadro das Contas de Compensação.....	7
3.1.3	Quadro do Superávit/Déficit Financeiro (Lei nº 4.320/1964).....	7
3.2	Demonstração das Variações Patrimoniais.....	8
3.3	Balanco Orçamentário	9
3.3.1	Execução de Restos a Pagar Não Processados	9
3.3.2	Execução de Restos a Pagar Processados e Não Processados Liquidados	10
3.4	Balanco Financeiro	10
3.5	Demonstração de Fluxo de Caixa	11
4	Estrutura, composição, competências do Setor de Contabilidade	12
5	Objetivo e alcance das demonstrações contábeis	14
6	Base de preparação das demonstrações e das práticas contábeis	15
7	Resumo dos principais critérios e políticas contábeis	16
8	NOTAS EXPLICATIVAS AO BALANÇO PATRIMONIAL	19
8.1	Caixa e Equivalentes de Caixa	19
8.2	Demais Créditos de Curto Prazo.....	20
8.3	Estoques.....	20
8.4	Imobilizado.....	22
8.5	Fornecedores e Credores Nacionais.....	27
8.6	Demais Obrigações a Curto Prazo	28
8.7	Atos Potenciais Ativos.....	29
8.8	Atos Potenciais Passivos.....	30
9	NOTAS EXPLICATIVAS À DEMONSTRAÇÃO DAS VARIAÇÕES PATRIMONIAIS (DVP)....	32
9.1	Exploração e vendas de bens, serviços e direitos	32
9.2	Transferências e Delegações Recebidas	33
9.3	Valorização e ganhos com ativos e desincorporação de passivos	33



9.4	Pessoal e Encargos.....	34
9.5	Benefícios Previdenciários e Assistenciais.....	35
9.6	Transferências e Delegações Concedidas.....	36
9.7	Desvalorização e Perda de Ativos e Incorporação de Passivos.....	36
9.8	Outras variações patrimoniais diminutivas – uso de bens e serviços.....	36
9.9	Considerações e explicações sobre o déficit do exercício de 2021.....	37
10	NOTAS EXPLICATIVAS AO BALANÇO ORÇAMENTÁRIO.....	37
10.1	Receitas Orçamentárias.....	38
10.2	Despesas Orçamentárias.....	40
10.3	Execução de Restos a Pagar.....	42
10.4	Execução Orçamentária relacionada ao COVID – 19.....	44
10.5	Execução dos RPNP - exercício de 2021 – Combate Covid-19.....	46
11	NOTAS EXPLICATIVAS AO BALANÇO FINANCEIRO.....	46
11.1	Dos Ingressos – Balanço Financeiro.....	47
11.2	Dos Dispendios – Balanço Financeiro.....	50
11.3	Da apuração do resultado financeiro – Bal. Financeiro – composição – em R\$.....	53
12	NOTAS EXPLICATIVAS À DEMONSTRAÇÃO DO FLUXO DE CAIXA (DFC).....	54
12.1	Fluxos de Caixa das Atividades das Operações.....	54
12.2	Fluxos de Caixa das Atividades de Investimentos.....	56
12.3	Da apuração do resultado dos fluxos de Caixa e do saldo final de caixa.....	57
13	DECLARAÇÃO DO CONTADOR (COM RESSALVA) EXERCÍCIO DE 2021.....	58
	APÊNDICE – RELAÇÃO DE CONTADORES(AS) RESPONSÁVEIS TÉCNICOS.....	60

LISTA DE TABELAS

Tabela : 1- Unidades IFPR.....	13
Tabela : 2- Caixa e equivalentes de caixa – composição - em R\$.....	19
Tabela : 3 Demais créditos de curto prazo.....	20
Tabela : 4 Almoxarifado – composição - em R\$.....	21
Tabela : 5 Imobilizado – composição – em R\$.....	23
Tabela : 6 Bens móveis – composição - em R\$.....	24
Tabela : 7 Coleções e materiais bibliográficos – saldos por unidades IFPR – em R\$.....	24
Tabela : 8 Bens imóveis – composição – em R\$.....	25
Tabela : 9 Saldos de bens móveis e imóveis por unidade IFPR - composição em R\$.....	26
Tabela : 10 Fornecedores a pagar – composição - em R\$.....	27
Tabela : 11 - Demais obrigações de curto prazo - composição - em R\$.....	28
Tabela : 12 Garantias e contragarantias recebidas a executar – composição – em R\$.....	29
Tabela : 13 Maiores seguros garantias – composição – em R\$.....	30

Tabela : 14 Obrigações contratuais a executar – composição – em R\$	31
Tabela : 15 Obrigações contratuais por contratado – composição – em R\$	31
Tabela : 16 Exploração e Venda de Bens, Serviços e Direitos composição - em R\$	32
Tabela : 17 Transferências e Delegações Recebidas – composição – em R\$	33
Tabela : 18 Valorização e ganhos com ativos e desincorporação de passivos – composição – em R\$	33
Tabela : 19 Pessoal e Encargos – composição – em R\$	34
Tabela : 20 Pessoal e Encargos – quantitativo distribuição por área finalística/suporte.....	35
Tabela : 21 Benefícios Previdenciários e Assistenciais – composição – em R\$.....	35
Tabela : 22 Transferências e Delegações Concedidas – composição – em R\$.....	36
Tabela : 23 Desvalorização e Perda de Ativos e Incorporação de Passivos – composição – em R\$.....	36
Tabela : 24 Receitas previstas e realizadas por categoria econômica – composição - em R\$	38
Tabela : 25 Receitas correntes realizadas por origem – composição – em R\$	38
Tabela : 26 Execução das despesas – composição – em R\$	40
Tabela : 27 – Principais investimentos – composição – em R\$.....	40
Tabela : 28 Outras Despesas Correntes Executadas – composição – em R\$.....	41
Tabela : 29 Despesas empenhadas – composição por ação de governo – em R\$	41
Tabela : 30 Despesas empenhadas – composição por ação de governo – em R\$	42
Tabela : 31 - Execução de Restos a Pagar Não Processados por origem do orçamento – em R\$	42
Tabela : 32 Execução de Restos a Pagar Não Processados – composição – em R\$	43
Tabela : 33 Execução de Restos a Pagar Não Processados por unidade executora – composição – em R\$.....	43
Tabela : 34 Execução dos Restos a Pagar Processados por natureza da despesa – composição – em R\$.....	44
Tabela : 35 Execução de despesas para combate à pandemia – TEDs - composição – em R\$	45
Tabela : 36 Execução de despesas para combate à pandemia – orçamento próprio - composição – em R\$	45
Tabela : 37 Total de Ingressos – Detalhamento - composição - em R\$.....	47
Tabela : 38 Transferências Financeiras Recebidas – composição em R\$.....	47
Tabela : 39 Transferências Financeiras Recebidas por unidade - em R\$	48
Tabela : 40 - Pagamentos com recursos de superávit financeiro por unidade - composição em R\$	48
Tabela : 50 - Apuração do resultado financeiro – 2º modo – em R\$	53
Tabela : 51 Fluxo de caixa das atividades operacionais – ingressos - composição - em R\$	54
Tabela : 52 Fluxo de caixa das atividades operacionais – desembolsos – composição - em R\$	55
Tabela : 53 Fluxos de caixa das atividades de investimentos - composição - em R\$.....	56
Tabela : 54 Natureza dos desembolsos com aquisição de não circulante - composição - em R\$.....	56
Tabela : 55 Geração Líquida de Caixa - em R\$.....	57

LISTA DE FIGURAS

Figura 1 Estrutura Setor de Contabilidade.....	12
Figura 2 Unidades IFPR – Regiões – Mapa Estado do Paraná.....	14
Figura 3 Estoques Almoxarifado das Unidades.....	21
Figura 4 Aquisição de material de almoxarifado – 7 (sete) maiores unidades IFPR.....	22
Figura 5 Baixa de saldos de garantias e fianças.....	30

2 Apresentação

O INSTITUTO FEDERAL DO PARANÁ – IFPR é uma pessoa jurídica autárquica, instituição pública federal de ensino vinculada ao Ministério da Educação – MEC por intermédio da Secretaria de Educação Profissional e Tecnológica – SETEC e inscrita no CNPJ/MF sob o número 10.652.179/0001-15, tendo a sua sede administrativa situada em Curitiba - Paraná, na Rua Emílio Bertolini, n.º 54, Cajuru, – PR CEP: 82.920-030. É uma instituição voltada à educação superior, básica e profissional, especializada na oferta gratuita de educação profissional e tecnológica nas diferentes modalidades e níveis de ensino.

A Diretoria de Contabilidade e Finanças - DCF, por meio da Coordenação de Contabilidade – CCONT, é responsável pela análise e avaliação das Demonstrações Contábeis do IFPR, as quais são constituídas pelo Balanço Patrimonial, Balanço Orçamentário, Balanço Financeiro, Demonstração das Variações Patrimoniais, Demonstração dos Fluxos de Caixa e Notas Explicativas. Tais demonstrativos foram extraídos do Sistema de Administração Financeira do Governo Federal – SIAFI, na data-base de 31/12/2020.

Além dos demonstrativos apresentados, há o Demonstrativo das Mutações do Patrimônio Líquido (DMPL). Conforme estipula o MCASP (2018, 8ª ed.), a publicação do mesmo é obrigatória somente para as empresas estatais dependentes constituídas sob a forma de sociedades anônimas. Portanto, em razão desta autarquia não exercer atividades inerentes às sociedades anônimas, a DMPL não será objeto de análise no presente relatório.

Destaca-se que o IFPR tem acompanhado a evolução da Contabilidade Pública, atuando de forma ativa nos processos de mudanças definidos pela Secretaria do Tesouro Nacional – STN, o que tem permitido maior transparência da gestão dos recursos públicos direcionados à sua atividade fim.

3 Demonstrações Contábeis

3.1 Balanço Patrimonial

ATIVO	N.E	31/12/2021	31/12/2020
Ativo Circulante		39.977.691,61	37.959.333,17
Caixa e Equivalentes de Caixa	8.1	32.827.889,38	30.865.057,23
Demais Créditos e Valores de Curto Prazo	8.2	1.898.732,89	2.475.417,13
Estoques	8.3	5.195.609,91	4.570.657,75
VPDs Pagas Antecipadamente		55.459,43	48.201,06
Ativo Não Circulante		514.228.847,81	529.985.155,34
Ativo Realizável a Longo Prazo		185.329,13	27.188,36
Imobilizado	8.4	511.873.858,02	527.878.760,02
Intangível		2.150.919,66	2.079.206,96
TOTAL DO ATIVO		554.206.539,42	567.944.488,51

PASSIVO E PATRIMÔNIO LÍQUIDO		31/12/2021	31/12/2020
Passivo Circulante		105.549.962,37	105.619.201,81
Obrigações Trab., Prev. e Assist. a Pagar a Curto Prazo		41.802.091,04	42.799.364,66
Fornecedores e Contas a Pagar a Curto Prazo	8.5	393.017,39	679.896,38
Obrigações Fiscais a Curto Prazo			
Demais Obrigações a Curto Prazo	8.6	63.354.853,94	62.139.940,77
Passivo Não Circulante		243.813,38	0,00
Obrigações Trab., Prev. e Assist. a Pagar a Longo Prazo			
Patrimônio Líquido		448.412.763,67	462.325.286,70
Resultados Acumulados		448.412.763,67	462.325.286,70
Resultado do Exercício		(9.986.762,56)	18.218.380,60
Resultados de Exercícios Anteriores		462.325.286,70	444.193.280,64
Ajustes de Exercícios Anteriores		(3.925.760,47)	(86.374,54)
TOTAL DO PASSIVO E PATRIMÔNIO LÍQUIDO		554.206.539,42	567.944.488,51

3.1.1 Quadro dos Ativos e Passivos Financeiros e Permanentes (Lei nº 4.320/64)

	N.E	31/12/2021	31/12/2020
ATIVO (I)		554.206.539,42	567.944.488,51
Ativo Financeiro		32.827.889,38	30.865.057,23
Ativo Permanente		521.378.650,04	537.079.431,28
PASSIVO (II)		143.528.726,83	161.670.895,25
Passivo Financeiro		66.814.988,06	82.459.807,22
Passivo Permanente		76.713.738,77	79.211.088,03
SALDO PATRIMONIAL (I - II)		410.677.812,59	406.273.593,26

3.1.2 Quadro das Contas de Compensação (Lei nº 4.320/1964)

	N.E	31/12/2021	31/12/2020
SALDO DOS ATOS POTENCIAIS ATIVOS	8.7	73.093.712,33	73.372.509,24
Garantias e Contragarantias Recebidas		3.401.283,18	5.066.913,11
Direitos Conveniados e Outros Instrumentos Congêneres		69.366.485,63	67.975.568,36
Direitos Contratuais		325.943,52	330.027,77
SALDO DOS ATOS POTENCIAIS PASSIVOS	8.8	63.655.946,43	87.639.619,49
Obrigações Conveniadas e Outros Instrumentos Congêneres		11.453.772,54	11.367.548,33
Obrigações Contratuais		52.202.173,89	76.272.071,16

3.1.3 Quadro do Superávit/Déficit Financeiro (Lei nº 4.320/1964)

	N.E	31/12/2021
Recursos Ordinários (I)		(25.312.379,31)
Recursos Vinculados (II)		(8.674.719,37)
Educação		(3.995.620,51)
Seguridade Social (Exceto Previdência)		(10.670,36)
Previdência Social (RPPS)		(39.120,86)
Dívida Pública		(4.456.857,66)
Outros Recursos Vinculados a Fundos, Órgãos e Programas		(172.449,98)
TOTAL DAS FONTES DE RECURSOS (III = I + II)		(33.987.098,60)



3.2 Demonstração das Variações Patrimoniais

	N.E	31/12/2021	31/12/2020
VARIAÇÕES PATRIMONIAIS AUMENTATIVAS (I)		574.394.711,24	643.948.490,35
Exploração e Venda de Bens, Serviços e Direitos	9.1	190.732,57	48.354,07
Venda de Mercadorias			-
Exploração de Bens, Direitos e Prestação de Serviços		190.732,57	48.354,07
Variações Patrimoniais Aumentativas Financeiras		35.763,22	47.682,13
Juros e Encargos de Mora		1.104,39	9.403,74
Remuneração de Depósitos Bancários e Aplicações Financeiras		34.658,83	23.741,63
Outras Variações Patrimoniais Aumentativas Financeiras		0,00	14.536,76-
Transferências e Delegações Recebidas	9.2	545.408.085,41	605.339.998,96
Transferências Intragovernamentais		526.181.054,82	507.798.161,46
Transferências Intergovernamentais		934.576,03	482.786,45
Outras Transferências e Delegações Recebidas		18.292.454,56	97.059.051,05
Valorização e Ganhos c/ Ativos e Desincorporação de Passivos	9.3	28.181.780,33	37.667.573,84
Reavaliação de Ativos		15.564.286,24	4.089.181,22
Ganhos com Incorporação de Ativos		4.847.798,17	25.182.207,51
Ganhos com Desincorporação de Passivos		7.769.695,92	8.396.185,11
Outras Variações Patrimoniais Aumentativas		578.349,71	844.881,35
Diversas Variações Patrimoniais Aumentativas		578.349,71	844.881,35
VARIAÇÕES PATRIMONIAIS DIMINUTIVAS (II)		584.381.473,80	625.730.109,75
Pessoal e Encargos	9.4	392.086.877,15	366.139.514,40
Remuneração a Pessoal		313.100.614,65	292.467.958,39
Encargos Patronais		64.190.147,81	58.559.095,66
Benefícios a Pessoal		14.796.114,69	14.990.119,14
Outras Var. Patrimoniais Diminutivas - Pessoal e Encargos		0,00	122.341,21
Benefícios Previdenciários e Assistenciais	9.5	12.495.282,4	11.051.324,15
Aposentadorias e Reformas		7.661.924,14	6.332.996,21
Pensões		404.588,03	317.091,12
Outros Benefícios Previdenciários e Assistenciais		4.428.770,27	4.401.236,82
Uso de Bens, Serviços e Consumo de Capital Fixo		63.736.008,40	40.749.173,58
Uso de Material de Consumo		3.838.927,16	3.297.086,98
Serviços		30.006.185,24	31.433.457,21
Depreciação, Amortização e Exaustão		29.890.896,00	6.018.629,39
Variações Patrimoniais Diminutivas Financeiras		56.011,47	17.722,65
Juros e Encargos de Empréstimos e Financiamentos Obtidos		193,85	0,00
Juros e Encargos de Mora		45.516,34	14.226,46
Descontos Financeiros Concedidos		10.301,28	3.496,19
Transferências e Delegações Concedidas	9.6	79.451.445,42	148.489.285,28
Transferências Intragovernamentais		56.635.297,76	52.374.777,78
Transferências Intergovernamentais		49.713,90	123.598,15
Transferências a Instituições Privadas		84.418,16	0,00
Execução Orçamentária Delegada a Entes		57.759,20	
Outras Transferências e Delegações Concedidas		22.624.256,40	95.990.909,35
Desvalorização e Perda de Ativos e Incorporação de Passivos	9.7	25.482.645,13	47.471.621,34
Reavaliação, Redução a Valor Recuperável e Ajustes p/ Perdas		2.718.673,71	520.167,18
Perdas Involuntárias		276.429,20	294.786,37
Incorporação de Passivos		4.429.441,77	12.450.357,30
Desincorporação de Ativos		18.058.100,45	34.206.310,49
Tributárias		141.937,03	159.024,67
Impostos, Taxas e Contribuições de Melhoria		74.667,73	45.260,51
Contribuições		67.269,30	113.764,16
Outras Variações Patrimoniais Diminutivas	9.8	10.931.266,76	11.652.443,68
Incentivos		10.744.396,64	11.456.708,24
Diversas Variações Patrimoniais Diminutivas		186.870,12	195.735,44
RESULTADO PATRIMONIAL DO PERÍODO (III = I - II)		(9.986.762,56)	18.218.380,60



3.3 Balanço Orçamentário

RECEITAS ORÇAMENTÁRIAS	N.E 10.1	Previsão Inicial (a)	Previsão Atualizada (b)	Receitas Realizadas (c)	Saldo (d) = (c - b)
RECEITAS CORRENTES		2.317.495,00	2.317.495,00	1.334.248,44	(983.246,56)
Receita Patrimonial		93.888,00	93.888,00	43.821,44	(50.066,56)
Receitas de Serviços		1.177.044,00	1.177.044,00	180.440,21	(996.603,79)
Transferências Correntes		644.855,00	644.855,00	934.576,03	289.721,03
Outras Receitas Correntes		401.708,00	401.708,00	175.410,76	(226.297,24)
RECEITAS DE CAPITAL		236.975.407,00	236.975.407,00	-	(236.975.407,00)
Operações de Crédito		236.872.407,00	236.872.407,00	-	(236.872.407,00)
Operações de Crédito Internas		236.872.407,00	236.872.407,00	-	(236.872.407,00)
Transferência de Capital		103.000,00	103.000,00	-	(103.000,00)
SUBTOTAL		239.292.902,00	239.292.902,00	1.334.248,44	(237.958.653,56)
Déficit				(466.692.293,70)	(466.692.293,70)
TOTAL		239.292.902,00	239.292.902,00	468.026.542,14	228.733.640,14

DESPESAS ORÇAMENTÁRIAS	N.E 10.2	Dotação Inicial (e)	Dotação atualizada (f)	Despesas Empenhadas (g)	Despesas Liquidadas (h)	Despesas Paga (i)	Saldo Dotação (j) = (f) - (g)
DESPESAS CORRENTES		449.740.441,00	454.486.213,00	449.159.964,04	437.425.061,18	408.834.680,50	5.326.248,96
Pessoal e Encargos Sociais		377.405.978,00	389.029.070,00	386.607.191,47	385.544.087,88	358.644.449,12	2.421.878,53
Juros e Encargos da Dívida		-	-	-	-	-	-
Outras Despesas Correntes		72.334.463,00	65.457.143,00	62.552.772,57	51.880.973,30	50.190.231,38	2.904.370,43
DESPESAS DE CAPITAL		7.157.456,00	15.049.551,00	18.866.578,10	1.644.219,45	1.477.086,77	(3.817.027,10)
Investimentos		7.157.456,00	15.049.551,00	18.866.578,10	1.644.219,45	1.477.086,77	(3.817.027,10)
TOTAL		456.897.897,00	469.535.764,00	468.026.542,14	439.069.280,63	410.311.767,27	1.509.221,86

3.3.1 Execução de Restos a Pagar Não Processados

DESPESAS ORÇAMENTÁRIAS	N.E 10.3	Inscritos em exercícios anteriores (a)	Inscrito em 31/dez do exercício anterior (b)	Liquidados(c)	Pagos (d)	Cancelados (e)	Saldo (f) = (a+b-d-e)
DESPESAS CORRENTES		1.886.650,35	23.011.599,54	12.226.698,18	12.194.623,18	8.778.446,39	3.925.180,32
Pessoal e Encargos Sociais		-	4.866.912,71	33.911,10	33.911,10	4.833.001,61	-
Outras Despesas Correntes		1.886.650,35	18.144.686,83	12.192.787,08	12.160.712,08	3.945.444,78	3.925.180,32
DESPESAS DE CAPITAL		11.917.965,35	19.235.478,20	20.625.887,99	20.434.833,52	5.642.971,31	5.075.638,72
Investimentos		11.917.965,35	19.235.478,20	20.625.887,99	20.434.833,52	5.642.971,31	5.075.638,72
TOTAL		13.804.615,70	42.247.077,74	32.852.586,17	32.629.456,70	14.421.417,70	9.000.819,04



3.3.2 Execução de Restos a Pagar Processados e Não Processados Liquidados

DESPESAS ORÇAMENTÁRIAS	N.E	Inscritos em exercícios anteriores (a)	Inscrito em 31/dez do exercício anterior (b)	Pagos (c)	Cancelados (d)	Saldo (e)= (a+b-c-d)
DESPESAS CORRENTES		2.975,83	26.053.122,43	26.044.769,11	11.118,076	211,08
Pessoal e Encargos Sociais		-	23.958.068,27	23.958.068,27	-	-
Outras Despesas Correntes		2.975,83	2.095.054,16	2.086.700,84	11.118,07	211,08
DESPESAS DE CAPITAL		36.425,41	278.090,52	278.090,52		36.425,41
Investimentos		36.425,41	278.090,52	278.090,52		36.425,41
TOTAL		39.401,24	26.331.212,95	26.322.859,63	11.118,07	36.636,4

3.4 Balanço Financeiro

	INGRESSOS		
	N.E 11.1	31/12/2021	31/12/2020
Receitas Orçamentárias (I)		1.334.248,44	787.347,65
Vinculadas		1.450.829,85	54.706,12
Educação		71.609,30	818.394,43
Outros Recursos Vinculados a Fundos, Órgãos e Programas		1.379.220,55	(85.752,90)
(-) Deduções da Receita Orçamentária		(116.581,41)	(80.752,90)
Transferências Financeiras Recebidas (II)		526.181.054,82	507.798.161,46
Resultantes da Execução Orçamentária		466.817.950,11	451.687.246,24
Independentes da Execução Orçamentária		59.363.104,71	56.110.915,22
Recebimentos Extraorçamentários (III)		58.151.308,59	69.187.244,73
Inscrição dos Restos a Pagar Processados		28.757.513,36	26.223.644,28
Inscrição dos Restos a Pagar Não Processados		28.957.261,51	42.247.077,74
Depósitos Restituíveis e Valores Vinculados		64.873,13	136.577,54
Outros Recebimentos Extraorçamentários		371.660,59	579.945,17
Saldo do Exercício Anterior (IV)		30.865.057,23	32.858.242,09
Caixa e Equivalentes de Caixa		30.865.057,23	32.858.242,09
TOTAL V (I+II+III+IV)		616.531.669,08	610.630.995,93

DISPÊNDIOS			
	N.E	31/12/2021	31/12/2020
	11.2		
Despesas Orçamentárias (VI)		468.026.542,14	464.693.146,70
Ordinárias		449.710.966,44	398.207.873,40
Vinculadas		18.315.575,70	66.485.273,30
Educação		3.953.520,31	1.593.306,26
Seguridade Social (Exceto Previdência)		6.918.546,00	3.046.331,00
Previdência Social (RPPS)		2.552.530,08	4.199.406,00
Receitas Financeiras			
Dívida Pública			56.076.201,90
Outros Recursos Vinculados a Fundos, Órgãos e Programas		4.890.979,31	1.570.028,14
Transferências Financeiras Concedidas (VII)		56.635.297,76	52.374.777,78
Resultantes da Execução Orçamentária		29.022.174,92	29.681.672,59
Independentes da Execução Orçamentária		27.613.122,84	22.693.105,19
Pagamentos Extraorçamentários (VIII)		59.041.939,80	62.698.014,22
Pagamento dos Restos a Pagar Processados		26.322.859,63	27.893.056,11
Pagamento dos Restos a Pagar Não Processados		32.629.456,70	34.683.193,04
Depósitos Restituíveis e Valores Vinculados		82.460,37	121.765,07
Outros pagamentos extraorçamentários		7.163,10	
Saldo para o Exercício Seguinte (IX)		32.827.889,38	30.865.057,23
Caixa e Equivalentes de Caixa		32.827.889,38	30.865.057,23
TOTAL (X) = (VI= VII+VIII+IX)		616.531.669,08	610.630.995,93

3.5 Demonstração de Fluxo de Caixa

	N.E	31/12/2021	31/12/2020
FLUXOS DE CAIXA DAS ATIVIDADES OPERACIONAIS	12.1	24.145.207,96	23.747.522,69
INGRESSOS		527.951.836,98	509.302.031,82
Receita Patrimonial		10.262,36	6.554,73
Receita de Serviços		180.440,21	41.523,16
Remuneração das Disponibilidades		33.559,08	23.549,48
Outras Receitas Derivadas e Originárias		175.410,76	232.933,83
Transferências Recebidas		934.576,03	482.786,45
Outros Ingressos Operacionais		526.617.588,54	508.514.684,17
DESEMBOLSOS		(503.806.629,02)	(485.554.509,13)
Pessoal e Demais Despesas		(385.288.750,30)	(376.614.985,24)
Transferências Concedidas		(61.792.957,49)	(56.442.981,04)
Outros Desembolsos Operacionais		(56.724.921,23)	(52.496.542,85)
FLUXOS DE CAIXA DAS ATIVIDADES DE INVESTIMENTO	12.2	(22.182.375,81)	(25.740.707,55)
DESEMBOLSOS		(22.182.375,81)	(25.740.707,55)
Aquisição de Ativo Não Circulante		(22.065.287,72)	(25.425.558,67)
Outros Desembolsos de Investimentos		(117.088,09)	(315.148,88)
GERAÇÃO LÍQUIDA DE CAIXA E EQUIVALENTES DE CAIXA		1.962.832,15	(1.993.184,86)
CAIXA E EQUIVALENTES DE CAIXA INICIAL		30.865.057,23	32.858.242,09
CAIXA E EQUIVALENTE DE CAIXA FINAL	12.3	32.827.889,38	30.865.057,23

4 Estrutura, composição, competências do Setor de Contabilidade

A figura a seguir demonstra a estrutura do setor de contabilidade da entidade. A estrutura apresentada compreende a hierarquia de subordinação técnica.

Cabe destacar que a

Figura 1 Estrutura Setor de Contabilidade

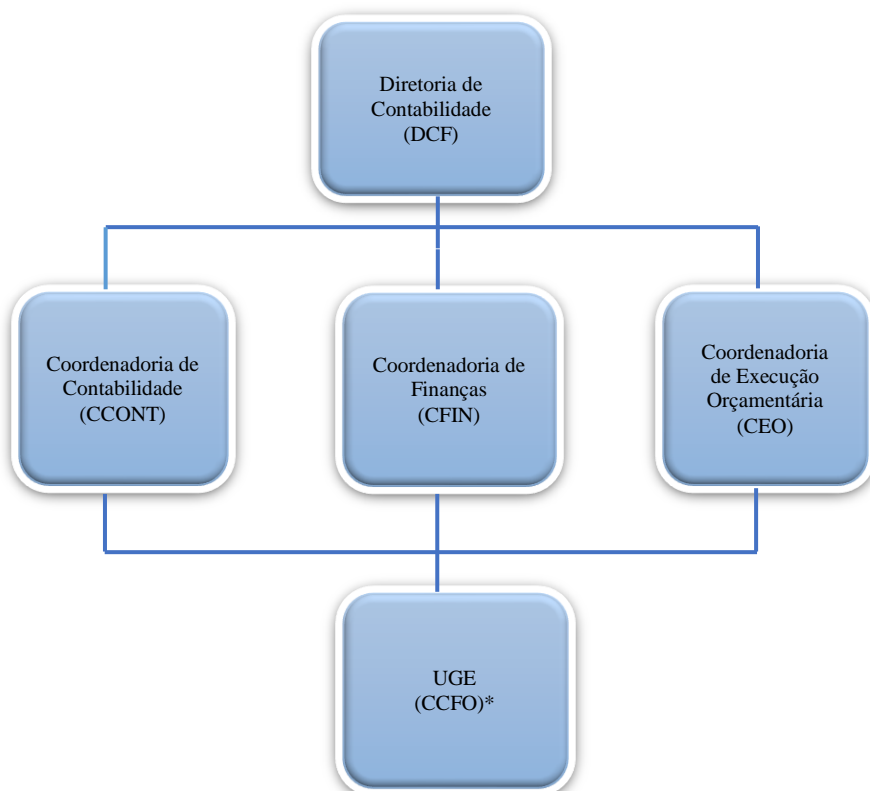

*UGE – Unidade Gestora Executora.

*CCFO – Coordenação de Contabilidade, Finanças e Orçamento.

As Unidades Gestoras (UGE) que compõem o IFPR são responsáveis por administrar e executar as dotações orçamentárias, financeiras e patrimoniais no sistema SIAFI, com o fim de registrar todos os seus atos e fatos administrativos. O IFPR compreende no âmbito do estado do Paraná o total de 21 (vinte e uma) UGE, incluindo sua sede Reitoria em Curitiba. Veja a Figura 2.

Unidades Gestoras são os campi que, de acordo com o art.19 do Estatuto do IFPR, por seu dirigente máximo (Diretor Geral), possuem autonomia por delegação de competência do Senhor Reitor para, praticar atos de gestão orçamentária, financeira e patrimonial nos limites da delegação recebida. O Dirigente máximo do campus responde juntamente com o Senhor Reitor, até o limite da delegação outorgada.

As competências/responsabilidades das unidades administrativas que compõem o IFPR encontram-se definidas em **Manual de Competências** disponibilizado no link: <http://info.ifpr.edu.br/informacoes-institucionais/manual-de-competencias/>

No exercício de 2020, 06 (seis) unidades gestoras executoras (campi) que ainda estão em fase de implantação quanto aos procedimentos de execução orçamentária, financeira e patrimonial, tiveram, nos sistemas estruturantes do governo federal, seus primeiros registros contábeis de forma segregada da Reitoria.

Essas unidades são: Capanema; Jaguariaíva; Pitanga; União da Vitória; Colombo e Pinhais.

Os procedimentos de apuração, segregação e transferências de saldos contábeis de grupos de contas destas unidades existentes no Balanço Patrimonial da Reitoria, continuarão no exercício de 2022 até a sua finalização. A tabela a seguir elenca todas as unidades gestoras (campi) vinculadas ao órgão IFPR.

Tabela : 1- Unidades IFPR

UNIDADE	CNPJ/MF
Campus Assis Chateaubriand	10.652.179/0011-97
Campus Campo Largo	10.652.179/0009-72
Campus Cascavel (Quedas do Iguaçu)	10.652.179/0014-30
Campus Curitiba	10.652.179/0008-91
Campus Foz do Iguaçu	10.652.179/0003-87
Campus Irati	10.652.179/0013-59
Campus Ivaiporã	10.652.179/0012-78
Campus Jacarezinho	10.652.179/0004-68
Campus Londrina (Astorga, Arapongas)	10.652.179/0019-44
Campus Palmas (Coronel Vivida)	10.652.179/0010-06
Campus Paranaguá	10.652.179/0005-49
Campus Paranaíba	10.652.179/0006-20
Campus Telêmaco Borba	10.652.179/0002-04
Campus Umuarama (Goioerê)	10.652.179/0007-00
Campus Pinhais	10.652.179/0018-63
Campus Colombo	10.652.179/0021-69
Campus Pitanga	10.652.179/0015-10
Campus Jaguariaíva	10.652.179/0016-00
Campus União da Vitória	10.652.179/0020-88
Campus Capanema (Barracão)	10.652.179/0017-82
Reitoria	10.652.179/0001-15

Fonte: SIAFI

Por fim, cabe destacar que a Instituição possui também, 06 (seis) campi avançados, sendo eles:

Barracão (vinculado ao campus Capanema), Quedas do Iguaçu (vinculado ao campus Cascavel), Arapongas e Astorga (vinculados ao campus Londrina), Coronel Vivida (vinculado ao campus Palmas) e Goioerê (campus Umuarama). Sendo assim, ao considerar esses campi avançados, a instituição possui 27 (vinte e sete) unidades gestoras, sendo que executoras são 21 (vinte e uma).

Figura 2 Unidades IFPR – Regiões – Mapa Estado do Paraná



As informações detalhadas de cada unidade vinculada executora estão disponíveis no portal INFO no link: www.info.ifpr.edu.br.

5 Objetivo e alcance das demonstrações contábeis

As demonstrações contábeis do Instituto Federal do Paraná - IFPR são compostas por: Balanço Orçamentário (BO), Balanço Financeiro (BF), Balanço Patrimonial (BP), Demonstração das Variações Patrimoniais (DVP) e Demonstração dos Fluxos de Caixa (DFC). Todas essas demonstrações são divulgadas trimestralmente ao longo do exercício corrente e acompanhadas de suas respectivas notas explicativas.

O objetivo principal das Demonstrações Contábeis do IFPR é fornecer aos diversos usuários, informações sobre a gestão do patrimônio público do órgão e prestar contas da gestão econômica- financeira realizada durante o exercício.

Nas Demonstrações Contábeis do IFPR, os diversos usuários podem encontrar informações sobre a posição e mutação do patrimônio público do IFPR, desempenho econômico-financeiro, execução orçamentária, fluxos de caixa e outras informações que auxiliem na avaliação da gestão da entidade.

Quanto às notas explicativas, estas fazem parte das demonstrações contábeis e contêm informações relevantes, complementares ou suplementares àquelas não suficientemente evidenciadas ou não apresentadas nas demonstrações contábeis. Tais notas incluem os critérios utilizados na elaboração das demonstrações, as informações de naturezas patrimonial, orçamentária, legal e de desempenho, bem como, outros eventos não suficientemente evidenciados e, por fim, a análise dos principais eventos de impactos orçamentários e financeiros.

6 Base de preparação das demonstrações e das práticas contábeis

As demonstrações Contábeis são elaboradas em consonância com os dispositivos da Lei nº 4.320/64, do Decreto-lei nº 200/67, do Decreto nº 93.872/86, da Lei nº 10.180/2001 e da LC nº 101/2000. Abrangem, também, as Normas Brasileiras de Contabilidade Aplicadas ao Setor Público (NBC TSP) editadas pelo Conselho Federal de Contabilidade (CFC), o Manual de Contabilidade Aplicada ao Setor Público – 9ª edição (MCASP), editado pela Secretaria do Tesouro Nacional (STN) e publicado em 28 de outubro de 2021, o Manual SIAFI, que contém orientações e procedimentos específicos por assunto e, de maneira subsidiária pelas normas internacionais de contabilidade do setor público, editadas pela *International Public Sector Accounting Standards Board (IPSASB)*.e

As NBCTSP citadas acima guardam correlação com as International Public Sector Accounting Standards – IPSAS, tendo em vista que o Brasil é um dos países signatários da convergência às normas internacionais.

As demonstrações contábeis consolidam as informações de todas as unidades executoras vinculadas ao IFPR, e foram elaboradas a partir das informações extraídas do Sistema Integrado de Administração Financeira do Governo Federal (Siafi), que o utilizam para a execução orçamentária, financeira e patrimonial.

As estruturas e a composição das Demonstrações Contábeis (DCON) estão de acordo com as bases propostas pelas práticas contábeis brasileiras, tendo como suporte o Plano de Contas Aplicado ao Setor Público (PCASP).

Nas DCON do IFPR, são utilizados critérios de compensação e de exclusão de itens das demonstrações que compensam ou eliminam, respectivamente, as transações realizadas entre as unidades executoras vinculadas (vide tabela 1) que compõem o OFSS, visto que essas formam o ente econômico Instituto Federal de Educação, Ciência e Tecnologia do Paraná (IFPR).

Em relação à consolidação do Balanço Financeiro e da Demonstração de Fluxo de Caixa, faz-se necessário destacar que, em relação aos saldos de “**Caixa e Equivalentes de Caixa**” quando comparados os saldos dessas demonstrações com os apresentados no Balanço Patrimonial, naqueles demonstrativos (ou seja, balanço financeiro e Demonstração de Fluxo de Caixa) são apresentados sem consolidação, enquanto que no Balanço Patrimonial ocorre a apresentação do valor consolidado, isto é, com a compensação entre ativos e passivos de quinto nível 2 – entre órgãos do próprio governo federal. Isso decorre da dificuldade de segregação dos fluxos exibidos no Balanço Financeiro e na Demonstração de Fluxo de Caixa, em relação às operações de natureza “intra”, visto que a lógica de consolidação do modelo PCASP é de saldo de contas e não de fluxos financeiros.

7 Resumo dos principais critérios e políticas contábeis

Caixa e equivalentes de caixa: Incluem dinheiro em caixa, conta única, demais depósitos bancários e aplicações de liquidez imediata. Os valores são mensurados e avaliados pelo valor de custo e, quando aplicável, são acrescidos dos rendimentos auferidos até a data das demonstrações contábeis.

Créditos a Curto Prazo: Compreendem os direitos a receber a curto prazo relacionados, principalmente, com: (i) créditos não tributários; (ii) dívida ativa; (iii) transferências concedidas; (iv) empréstimos e financiamentos concedidos; (v) adiantamentos; e (vi) valores a compensar. Os valores são mensurados e avaliados pelo valor original, acrescido das atualizações monetárias e juros. O ajuste para perdas, calculado com base na análise dos riscos de realização dos créditos a receber ainda não foram iniciados pelo órgão.

Estoques: O método para mensuração e avaliação das saídas dos estoques é o custo médio ponderado. Há, também, a possibilidade de redução de valores do estoque, mediante as contas para ajustes para perdas ou para redução ao valor de mercado, quando o valor registrado estiver superior ao valor de mercado.

Investimentos Permanentes: Por se tratar de órgão da administração indireta cuja finalidade é a prestação de serviços na área educacional ofertado à sociedade de forma não onerosa e, em conformação com as diretrizes do Ministério da Educação, não há grupos de contas representativas de investimentos permanentes.

Imobilizado: O ativo imobilizado, incluindo os gastos adicionais ou complementares, é reconhecido ou avaliado, inicialmente com base no valor de aquisição, produção ou construção. Após o reconhecimento inicial, ficam sujeitos à depreciação, amortização ou exaustão (quando tiverem vida útil definida), bem como à redução ao valor recuperável e à reavaliação.

Em se tratando de ativos imobilizados obtidos a título gratuito, o valor inicial é o resultante da avaliação feita com base em procedimento técnico (por constituição de comissão técnica) ou no valor patrimonial definido nos termos da doação.

Os gastos posteriores à aquisição, construção ou produção são incorporados ao valor do imobilizado desde que tais gastos aumentem a vida útil do bem e sejam capazes de gerar benefícios econômicos futuros. Se os gastos não gerarem tais benefícios, eles são reconhecidos diretamente como variações patrimoniais diminutivas do período.

Intangível: O ativo intangível corresponde aos direitos que tenham por objeto bens incorpóreos destinados à manutenção da atividade pública ou exercidos com essa finalidade. Ele é mensurado ou avaliado, inicialmente, com base no valor de aquisição ou de produção, deduzido o saldo da respectiva conta de amortização acumulada (quando tiverem vida útil definida). Em se tratando de ativos intangíveis obtidos a título gratuito, o valor inicial é o resultante da avaliação feita com base em procedimento técnico ou no valor patrimonial definido nos termos da doação.

Depreciação, amortização ou exaustão de bens imóveis NÃO cadastrados no SPIUnet e bens móveis: A base de cálculo para a depreciação, a amortização e a exaustão é o custo do ativo imobilizado, compreendendo tanto os custos diretos como os indiretos. O método de cálculo dos encargos de depreciação é aplicável a toda a Administração Pública direta, autárquica e fundacional para os bens imóveis que não são cadastrados no SPIUnet e para os bens móveis é o das quotas constantes.

Como regra geral, a depreciação dos bens imóveis não cadastrados no SPIUnet e a dos bens móveis deve ser iniciada a partir do primeiro dia do mês seguinte à data da colocação do bem em utilização. Porém, quando o valor do bem adquirido e o valor da depreciação no primeiro mês sejam relevantes, admite-se, em caráter de exceção, o cômputo da depreciação em fração menor do que um mês.

Depreciação de bens imóveis cadastrados no SPIUnet: A vida útil é definida com base no laudo de avaliação específica ou, na sua ausência, por parâmetros predefinidos pela Secretaria de Patrimônio da União (SPU) segundo a natureza e as características dos bens imóveis. Nos casos de bens reavaliados, independentemente do fundamento, a depreciação acumulada deve ser zerada e reiniciada a partir do novo valor.

O valor depreciado dos bens imóveis do IFPR, que abrange todas as unidades vinculadas é apurado mensal e automaticamente pelo sistema SPIUnet sobre o valor depreciável da aquisição, utilizando-se, para tanto, o Método da Parábola de *Kuentzle*, e a depreciação será iniciada no mesmo dia em que o bem for colocado em condições de uso.

Passivos Circulantes e Não Circulantes: As obrigações do IFPR são evidenciadas por valores conhecidos ou calculáveis, acrescidos, quando aplicável, dos correspondentes encargos das variações monetárias e cambiais ocorridas até a data das demonstrações contábeis.

Com exceção do resultado diferido (presente somente no passivo não circulante), os passivos circulantes e não circulantes apresentam a seguinte divisão: (i) obrigações trabalhistas, previdenciárias e assistenciais; (ii) empréstimos e financiamentos; (iii) fornecedores e contas a pagar; (iv) obrigações fiscais; (v) obrigações de repartições a outros entes; (vi) provisões; e (vii) demais obrigações.

Ajustes de Exercícios Anteriores: Cabe destacar a prática contábil utilizada que se denomina Ajustes de Exercícios Anteriores. Esses ajustes compõem a linha de Resultados Acumulados do BP (também composta pelo Resultado do Exercício e pelos Resultados de Exercícios anteriores), que recebem registros tanto aumentativos quanto diminutivos que afetam diretamente o Patrimônio Líquido do órgão, isto é, sem transitar pelas contas de resultado, por se referir a exercícios encerrados. Cabe destacar que as contas de Ajustes de Exercícios Anteriores têm a finalidade de registrar os efeitos da mudança de critério contábil ou da retificação de erro imputável a exercício anterior que não possam ser atribuídos a fatos subsequentes.

Restos a Pagar: De acordo com a Lei no 4.320/1964, os Restos a Pagar Não Processados correspondem às despesas empenhadas, mas que não foram pagas até 31 de dezembro do exercício financeiro correspondente, por não ter havido a entrega, em tempo hábil, dos produtos adquiridos ou da prestação integral dos serviços. No encerramento de cada exercício financeiro, essas despesas devem ser registradas contabilmente como obrigações a pagar do exercício seguinte (“resíduos passivos”); e serão financiadas à conta de recursos arrecadados durante o exercício financeiro em que ocorreu a emissão do empenho. Já os Restos a Pagar Processados, são aqueles cujos estágios precedentes da despesa (empenho, liquidação) já foram cumpridos, restando somente o último estágio de seu ciclo, ou seja, o pagamento. Portanto, Restos a Pagar, referem-se a dívidas resultantes de compromissos gerados em exercícios financeiros anteriores àquele em que deveria ocorrer o pagamento.

Provisões: são obrigações presentes, derivadas de eventos passados, cujos pagamentos se esperam que resultem à entidade saída de recursos, capazes de gerar benefícios econômicos ou potenciais serviços, que possuam prazo ou valor incerto.

As provisões estão segregadas em seis categorias: (i) riscos trabalhistas; (ii) riscos fiscais; (iii) riscos cíveis; (iv) repartição de créditos tributários; (v) provisões matemáticas; e (vi) outras.

As provisões são reconhecidas quando a possibilidade de saída de recursos no futuro é provável, e é possível a estimativa confiável do seu valor. São atualizadas até a data das demonstrações contábeis pelo montante provável de perda, observadas suas naturezas e os relatórios técnicos emitidos pelas áreas responsáveis.

Ativos e Passivos Contingentes: Os ativos e passivos contingentes ainda não são reconhecidos em sua integralidade nas demonstrações contábeis. Quando relevantes, são registrados em contas de controle e evidenciados em notas explicativas. Ativo contingente é um ativo possível resultante de eventos passados e cuja existência será confirmada apenas pela ocorrência ou não de um ou mais eventos futuros incertos que não estão totalmente sob o controle da entidade.

Apuração do Resultado: No modelo PCASP, é possível a apuração dos seguintes resultados:

- I. Patrimonial;
- II. Orçamentário; e
- III. Financeiro.

Resultado patrimonial. A apuração do resultado patrimonial implica a confrontação das variações patrimoniais aumentativas (VPA) e das variações patrimoniais diminutivas (VPD).

As VPA são reconhecidas quando for provável que benefícios econômicos fluirão para o IFPR e quando puderem ser mensuradas confiavelmente, utilizando-se a lógica do regime de competência. A exceção se refere às receitas tributárias e às transferências recebidas, que seguem a lógica do regime de caixa, o que é permitido de acordo com o modelo PCASP.

As VPD são reconhecidas quando for provável que ocorrerá decréscimos nos benefícios econômicos ao IFPR, implicando em saída de recursos ou em redução de ativos ou na assunção de passivos, seguindo a lógica do regime de competência. A exceção se refere às despesas oriundas da restituição de receitas tributárias e às transferências concedidas, que seguem a lógica do regime de caixa, o que é permitido de acordo com o modelo PCASP.

A apuração do resultado se dá pelo encerramento das contas de VPA e VPD, em contrapartida a uma conta de apuração. Após a apuração, o resultado é transferido para conta de Superávit/Déficit do Exercício. O detalhamento do confronto entre VPA e VPD é apresentado na Demonstração das Variações Patrimoniais.

Resultado orçamentário. O regime orçamentário (de base modificada) da União segue o descrito no art. 35 da Lei no 4.320/1964. Desse modo, pertencem ao exercício financeiro as receitas nele arrecadadas e as despesas nele legalmente empenhadas. O resultado orçamentário representa o confronto entre as receitas orçamentárias realizadas e as despesas orçamentárias empenhadas. O superávit / déficit é apresentado diretamente no Balanço Orçamentário. O déficit é apresentado junto às receitas a fim de demonstrar o equilíbrio do Balanço Orçamentário; enquanto que o superávit é apresentado junto às despesas.

Resultado financeiro. O resultado financeiro representa o confronto entre ingressos e dispêndios, orçamentários e extraorçamentários, que ocorreram durante o exercício e alteraram as disponibilidades do Órgão.

No Balanço Financeiro, é possível identificar a apuração do resultado financeiro. Em função das particularidades do IFPR, pela observância do princípio de caixa único, é possível, também, verificar o resultado financeiro na Demonstração dos Fluxos de Caixa – DFC, que apresenta as entradas e saídas de caixa e as classifica em fluxos operacional, de investimento e de financiamento.

É importante frisar que esse resultado não deve ser confundido com o superávit ou déficit financeiro do exercício apurado no Balanço Patrimonial.

A DFC permite a análise da capacidade da entidade gerar caixa e equivalentes de caixa e da utilização de recursos próprios e de terceiros em suas atividades. Sua análise permite a comparação dos fluxos de caixa, gerados ou consumidos, com o resultado do período e com o total do passivo, permitindo identificar, por exemplo: a parcela dos recursos utilizada para pagamento da dívida e para investimentos, e a parcela da geração líquida de caixa atribuída às atividades operacionais.

A seguir, são detalhados os principais itens dos demonstrativos contábeis.

IMPORTANTE: Nas tabelas e figuras apresentadas nas Notas Explicativas, pode haver ocorrências de divergências entre a soma das parcelas e o respectivo total em função de arredondamentos.

8 NOTAS EXPLICATIVAS AO BALANÇO PATRIMONIAL

O Balanço Patrimonial é a demonstração contábil que evidencia, qualitativa e quantitativamente, a situação patrimonial da entidade pública por meio de contas representativas do patrimônio público, bem como os atos potenciais, que são registrados em contas de compensação (natureza de informação de controle).

8.1 Caixa e Equivalentes de Caixa

Incluem recursos financeiros em conta única, demais depósitos bancários e aplicações de liquidez imediata. Os valores são mensurados e avaliados pelo valor de custo e, quando aplicável, são acrescidos dos rendimentos auferidos até a data das demonstrações contábeis. A conta única, derivada do princípio de unidade de tesouraria (conforme art. 1º e 2º do Decreto nº 93.872/1986), é mantida no BACEN e acolhe todas as disponibilidades financeiras da União, inclusive dos fundos, das fundações, **das autarquias** e das empresas estatais dependentes.

No Balanço Patrimonial findo o exercício de 2020 o grupo caixa e equivalentes de caixa apresentou valor de **R\$ 32.827,889,38**, distribuídos conforme tabela abaixo.

Tabela : 2- Caixa e equivalentes de caixa – composição - em R\$

	31/12/2021	31/12/2020	AH(%)	AV(%) 12/2021
Lim. de saque c/ vinc.pagto - ordem pagto - OFSS	28.664.903,81	25.745.634,25	11,34	87,32
Lim. de saque c/ vinc. pagto - OFSS	3.214.440,84	4.688.999,53	-31,45	9,79
Conta única do tesouro - recursos da conta aplicados	946.468,93	410.585,92	130,52	2,88
Demais contas - Caixa Econômica Federal	2.075,80	19.837,53	-89,54	0,01
Total	32.827.889,38	30.865.057,23	6,36	100,00

Fonte: SIAFI

A conta **Limite de Saque c/ vinculação de pagamento “Ordem de Pagto - OFSS”** com expressivo saldo de **R\$ 28.664.903,81** em 31/12/2021, refere-se aos recursos repassados pela Setorial Financeira do MEC para folha de pagamento. No entanto, já estão comprometidos em razão de se tratar de valores transitórios relativos às ordens de pagamentos às quais foram compensadas no 1º dia útil do mês de janeiro de 2022.

A conta **Limite de saque “OFSS”**, no valor de **R\$ 3.214.440,84** é a conta que compõe significativamente o saldo **efetivo** de caixa e equivalente de caixa. Deste valor, o montante correspondente à **R\$ 2.840.679,69** é originário de superávits financeiros apurados em exercícios anteriores. Veja maiores detalhes em nota explicativa do Balanço Financeiro item 11.1.

O saldo de caixa e equivalentes de caixa, também é composto por arrecadação própria do órgão no exercício de 2021, tais como: taxas de inscrição de processos seletivos e concurso público, acordos/convênios e, arrecadação com cessão onerosa de espaço físico.

Os **Recursos da Conta Única Aplicados**, com saldo de **R\$ 946.468,93** referem-se a arrecadação com acordos e convênios.

Por fim, a conta da **Caixa Econômica Federal** tem como objetivos receber depósitos a títulos de caução nos contratos administrativos. O saldo de **R\$ 2.075,80** refere-se a caução em garantia do contrato n.º 02/2020 do Campus Capanema/PR referente a empresa Livraria GP Eireli no valor de **R\$ 2.075,80**.

8.2 Demais Créditos de Curto Prazo

Incluem adiantamentos diversos, créditos de curto prazo, remunerações de saldos em contas.

Ao término do exercício de 2021, destacam-se neste sub grupo créditos a receber decorrentes de infração em contratos administrativos no valor de **R\$ 1.198.759,65 (63,13%)** referente à penalização de empresas fornecedoras com vínculo contratual, conforme demonstra a tabela a seguir.

Tabela : 3 Demais créditos de curto prazo

	31/12/2021	31/12/2020	AH(%)	AV(%)- 12/2021
Créditos a rec. decorrentes de infrações	1.198.759,65	1.940.969,58	(38,24)	63,13
Salários e ordenados - pagamento antecipado	523.347,21	533.724,96	(1,94)	27,56
Remuneração da conta única a receber	1.822,34	722,59	152,20	0,10
Adiantamento concedido	141,80			0,01
Valores a receber por devolução desp. estornadas	600,00			0,03
Adiantamento -Termo Execução Descentralizada	174.061,89	0,00		9,17
Total	1.898.732,89	2.475.417,13	(23,30)	100,00

Fonte: SIAFI

O valor relevante de penalização tem como origem os contratos 02/2012 e 36/2012, que perfazem atualmente a importância de **R\$ 1.176.184,09**, tendo sido realizada a baixa parcial no 1º trimestre de 2020 de **R\$ 664.920,87**, em razão da compensação de passivos devidos à contratada conforme processo administrativo SEI 23411.007401/2019-72. Para maiores informações sobre esses contratos acesse o link: [Contratos 2012 IFPR](#).

Os valores recebidos provenientes de multas administrativas por descumprimento contratual no exercício de 2021 totalizou **R\$ 789,99**.

8.3 Estoques

No IFPR os estoques são materiais ou suprimentos a serem consumidos ou empregados na prestação de serviços nas atividades de suporte e naquelas finalísticas (educação).

Os estoques são mensurados pelo preço médio ponderado das compras, em conformidade com o inciso III do art. 106 da Lei 4.320/1964.

Os estoques, cujo total ao término do 4º trimestre de 2021 somam **R\$ 5.195.609,91** conforme demonstra a tabela a seguir, compõem-se majoritariamente (**74,25%**) por material elétrico e eletrônico, materiais de consumo de expediente, material de limpeza, material de TIC, bem como material de manutenção de bens imóveis e instalações

Tabela : 4 Almojarifado – composição - em R\$

	31/12/2021	31/12/2020	AH(%)	AV(%) - 12/2021
Material elétrico e eletrônico	1.057.541,77	653.052,95	61,94	20,35
Material de expediente	1.022.057,66	1.032.825,83	-1,04	19,67
Material de limpeza e prod. de higienização	741.031,27	665.465,52	11,36	14,26
Material de TIC - material de consumo	521.294,29	433.440,16	20,27	10,03
Material p/manut.de bens imóveis/instalações	515.758,80	478.104,70	7,88	9,93
Material educativo e esportivo	185.024,77	185.336,31	-0,17	3,56
Uniformes, tecidos e aviamentos	157.383,11	160.621,32	-2,02	3,03
Material para divulgação	129.552,79	135.964,81	-4,72	2,49
Material de proteção e segurança	118.666,64	112.444,49	5,53	2,28
Material bibliográfico	99.450,93	100.604,70	-1,15	1,91
Demais grupos de material	647.847,88	612.796,96	5,72	12,47
Total	5.195.609,91	4.570.657,75	13,67	100,00

Fonte: SIAFI

Os saldos de estoques do órgão estão distribuídos entre as 21 (vinte e uma) unidades vinculadas do IFPR estabelecidas no estado do Paraná, sendo a unidade Campus Palmas com a maior concentração de estoques no total de **R\$ 1.051.937,32 (20,25%)**.

A figura a seguir demonstra a distribuição dos estoques de materiais de almoxarifado entre as 10 (dez) maiores unidades do IFPR.

Figura 3 Estoques Almoxarifado das Unidades



Fonte: SIAFI

Pode-se observar na figura 3 que o campus Palmas apresenta o maior saldo de estoque de almoxarifado para o 4º trimestre de 2.021, isto se explica, pelo fato de que no final do exercício financeiro de 2020 recebeu créditos orçamentários remanescentes e não executados das demais unidades do IFPR, adquirindo entre outros bens necessários as atividades da unidade, cabearamentos para reestruturação lógica dos laboratórios do campus, bem como lenha para as caldeiras que aquecem a piscina do campus.

O volume de aquisição de materiais de almoxarifado, ao término do 4º trimestre de 2.021, atingiu o valor de **R\$ 1.025.533,84**. A figura a seguir demonstra que o volume de aquisição de materiais de almoxarifado pelas 07 (sete) maiores aquisições do período das unidades do IFPR totalizaram **R\$ 535.203,78**, representando **52,19%** de todo volume adquirido pelo órgão no período.

Figura 4 Aquisição de material de almoxarifado – 7 (sete) maiores unidades IFPR

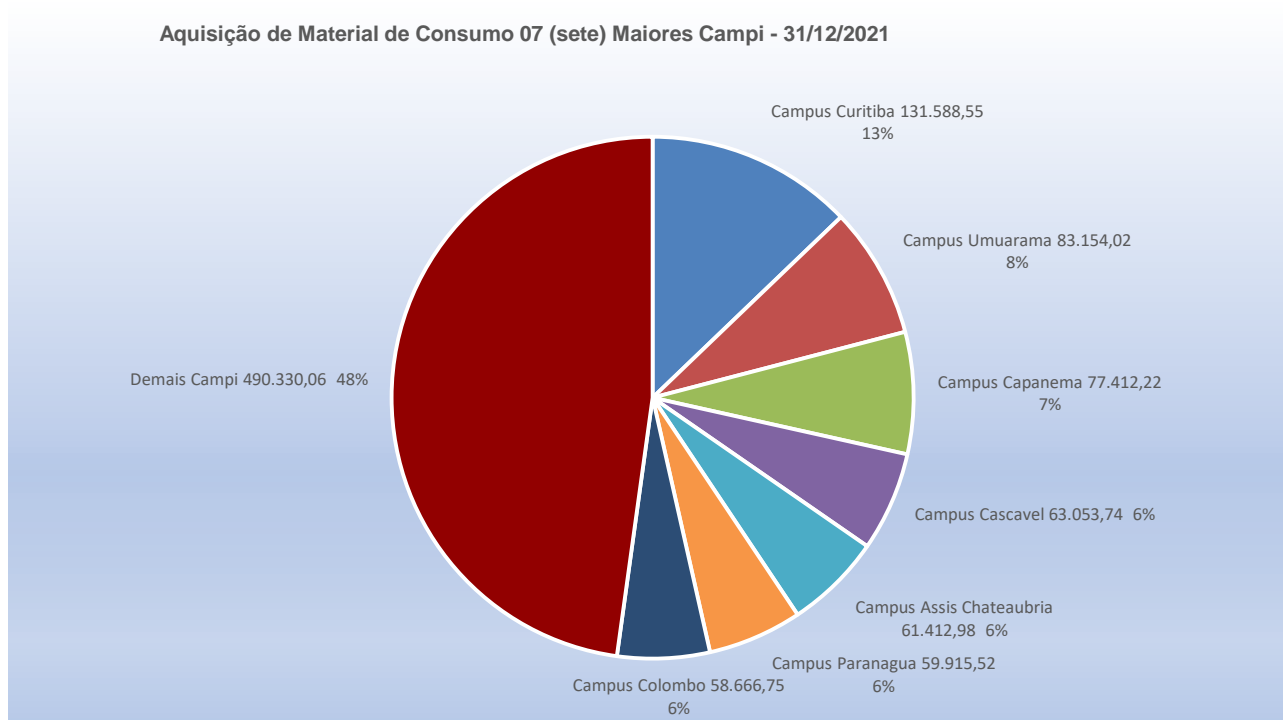

Fonte: SIAFI

8.4 Imobilizado

O imobilizado do IFPR é composto por bens móveis e imóveis.

São reconhecidos inicialmente com base no valor de aquisição, construção ou produção. Após o reconhecimento inicial, ficam sujeitos à depreciação, amortização ou exaustão, bem como redução ao valor recuperável e reavaliação.

No entanto, cabe destacar, o procedimento de reavaliação, bem como de redução ao valor recuperável no IFPR, ainda não foi implantado face às limitações do fluxo de informações de movimentações de bens no órgão, ocasionado, em grande medida, por falhas no sistema institucional de controle analítico dos bens móveis até então utilizado. Esta situação motivou decisão da alta gestão do órgão pela antecipação

da implantação obrigatória do sistema de controle patrimonial SIADS prevista na [PORTARIA Nº 385, DE 28 DE NOVEMBRO DE 2018](#), cuja implantação finalizou-se no 4º trimestre deste exercício de 2021.

Não obstante, a Diretoria de Contabilidade e Finanças e a Coordenação de Contabilidade, em conjunto com a Diretoria e materiais, almoxarifado e patrimônio – DMAPS, iniciaram no exercício de 2021 as tratativas para a implantação dos controles de reavaliação de bens móveis e imóveis, sendo que para os bens imóveis as ações desenvolvidas estão consubstanciadas no processo SEI! nº 23411.012903/2020-59.

Portanto, no próximo exercício de 2022, inicia-se no órgão a aplicação integral de depreciação de bens móveis em bases confiáveis (método Linear Constante), cujo padrão está assegurado pelo novo sistema (SIADS) adotado. A adoção integral de amortização e redução ao valor recuperável, ainda carece de aplicação de conceitos como identificação, mensuração e avaliação (notadamente dos intangíveis) e, padrões e bases, tais como vida útil e valor justo a serem adotados, inerentes à natureza dos bens móveis utilizados pelo órgão.

Quanto aos gastos posteriores à aquisição, construção ou produção, estes são incorporados ao valor do imobilizado desde que tais gastos aumentem a vida útil do bem e sejam capazes de gerar benefícios econômicos futuros.

Se os gastos não gerarem tais benefícios, são reconhecidos diretamente como variações patrimoniais diminutivas (VPD) do período.

Findo o exercício de 2021, o IFPR apresentou saldo (em valores líquidos) de **R\$ 511.873.858,02** relacionados ao imobilizado.

A tabela a seguir, apresenta a composição do Subgrupo Imobilizado.

Tabela : 5 Imobilizado – composição – em R\$

	31/12/2021	30/12/2020	AH(%)
Bens Móveis (V = I - II)	93.589.865,88	111.877.119,88	(16,35)
Valor Bruto Contábil (I)	165.969.497,18	148.983.770,66	11,40
Bens não localizados	13.363,94	2.628.155,48	(99,49)
(-) Depreciação/Amortização/Exaustão Acum. de Bens Móveis (II)	(72.392.995,24)	(39.734.806,26)	82,19
Bens Imóveis (VI = III - IV)	418.283.992,14	416.001.640,14	0,55
)Valor Bruto Contábil (III)	421.807.443,32	419.314.053,76	0,59
(-) Depreciação/Amort./Exaustão Acum. de Bens Imóveis (IV)	(3.523.451,18)	(3.312.413,62)	6,37
Total Líquido (VII = V + VI)	511.873.858,02	527.878.760,02	(3,03)

Fonte: SIAFI

Em atendimento ao disposto em norma contábil específica da Secretaria do Tesouro Nacional (STN) denominada ‘macrofunção 02.03.30 (item 20) e, tendo por suporte documental o relatório de comissões especiais de inventário devidamente instruído em processos administrativos específicos e, conforme a tabela acima evidencia, o órgão realizou ajustes de reclassificação de bens móveis não localizados por ocasião do inventário para a denominada conta transitória “**Bens Não Localizados**”. Tais saldos foram parcialmente reclassificados (reincorporados) entre o **1º e o 4º trimestres de 2021** por ocasião do encerramento de apuração de responsabilidades conduzidos por seus respectivos gestores. A tabela acima mostra que o esforço de regularização alcança o percentual expressivo de **99,49%** dos bens localizados e, portanto, já retornaram as suas contas de origem por terem sido localizados pela comissão inventariante. Veja maiores detalhes nas notas explicativas da DVP em ‘Valorização de Ativos e Desincorporação de Passivos’.

Bens móveis: Os bens móveis no valor (líquido) total de **R\$ 93.589.865,88** representam **18,28%** do total do imobilizado.

A variação horizontal negativa em **16,35%** do total líquido de bens móveis, ou seja, recuo em **R\$ 18.287.254,00** em comparação ao período anterior, tem relação com o forte impacto dos ajustes no resultado do período face a depreciação de bens decorrente da implantação do sistema SIADS. Embora o órgão, no exercício de 2021, tenha priorizado em sua política de investimentos, aquisições de bens móveis (conforme evidencia a tabela abaixo), principalmente em: a) máquinas, aparelhos e equipamentos (**12,69%**); b) bens de informática (**18,04%**) e; c) veículos (**29,15%**). Tendo em vista a necessidade de reposição dos bens com vida útil encerrada.

Veja nota explicativa da Demonstração dos fluxos de Caixa –(DFC) quanto aos desembolsos com investimentos e a evidenciação dos pagamentos de investimentos por compromissos assumidos em exercícios anteriores.

A tabela a seguir detalha a composição dos bens móveis.

Tabela : 6 Bens móveis – composição - em R\$

	31/12/2021	31/12/2020	AH(%)	AV(%) - 12/2021
Máquinas, aparelhos, equipamentos e ferramentas	58.178.821,31	51.626.736,86	12,69	35,05
Material Cultural, educacional e de comunicação	37.744.619,86	36.378.141,50	3,76	22,74
Bens de informática	36.798.359,95	31.173.608,21	18,04	22,17
Móveis e utensílios	27.877.869,57	25.616.978,21	8,83	16,80
Demais bens móveis	3.332.204,33	5.352.877,98	(37,75)	2,01
Veículos	1.890.240,33	1.463.583,38	29,15	1,14
Bens móveis em almoxarifado	160.745,77	0,00		0,10
Sub- Total	165.982.861,12	151.611.926,14	9,48	100,00
(-) Depreciação acumulada bens móveis	(72.392.995,24)	(39.734.806,26)	82,19	
Total	93.589.865,88	111.877.119,88	(16,35)	

Fonte: SIAFI

Dentre o subgrupo –Material Cultural, educacional e de comunicação, destaca-se a conta **Coleções e materiais bibliográficos** cujo saldo ao término do exercício de 2021 totaliza **R\$ 20.579.941,49**, ou seja, representando **54,52%** do referido subgrupo.

Por possuir os atributos de relevância e materialidade, cabe ressaltar que as Coleções e materiais bibliográficos até o momento não estão submetidos ao procedimento de depreciação em razão de adequação de saldos e conciliação com o sistema de controle analítico de todo acervo.

A tabela a seguir demonstra os saldos de Coleções e materiais bibliográficos por unidade IFPR.

Tabela : 7 Coleções e materiais bibliográficos – saldos por unidades IFPR – em R\$

UNIDADE	31/12/2021	31/12/2020	AH(%)	AV(%) - 12/2021
Campus Palmas	3.667.213,91	2.972.731,39	23,36	17,82
Campus Curitiba	2.353.314,18	1.849.396,45	27,25	11,43
Campus Umuarama	1.318.753,65	929.147,46	41,93	6,41
Campus Londrina	1.231.588,73	851.960,19	44,56	5,98
Campus Telémaco Borba	1.108.797,65	850.503,12	30,37	5,39
Campus Paranaguá	1.055.097,68	978.679,38	7,81	5,13
Campus Paranavaí	1.008.021,23	764.688,57	31,82	4,90
Campus Assis Chateaubriand	889.664,57	737.168,86	20,69	4,32
Campus Campo Largo	868.608,28	819.849,78	5,95	4,22
Campus Irati	853.511,25	768.277,22	11,09	4,15

Campus Jacarezinho	816.594,79	609.336,98	34,01	3,97
Reitoria	752.942,94	5.689.547,22	(86,77)	3,66
Campus Foz do Iguaçu	715.739,42	659.300,10	8,56	3,48
Campus Ivaiporã	709.305,39	617.638,36	14,84	3,45
Campus Capanema	620.617,13			3,02
Campus Cascavel	616.051,70	424.946,62	44,97	2,99
Campus Pinhais	464.857,83	439,80	105.597,55	2,26
Campus União da Vitória	455.916,52	657,00	69.293,69	2,22
Campus Pitanga	416.567,24	1.246,99	33.305,82	2,02
Campus Colombo	331.156,97			1,61
Campus Jaguariaíva	325.620,43			1,58
TOTAL	20.579.941,49	19.525.515,49	5,40	100,00

Fonte: SIAFI

A análise horizontal da tabela acima demonstra a redução de mais de **86,77%** do acervo registrado na Reitoria em contrapartida do aumento nos campi do IFPR. Sendo esse aumento ainda mais expressivo nas unidades recentemente descentralizadas (Capanema, Colombo, Jaguariaíva, Pinhais, Pitanga e União da Vitória). As transferências dos saldos contábeis realizados do 1º ao 3º Trimestres de 2021 refletem os esforços que vem sendo realizado desde o ano de 2019 pelo trabalho da Força Tarefa do Acervo Bibliográfico, instituída pela Portaria nº 1508, de 11 de novembro de 2019 e que teve por objetivo regularização patrimonial das bibliotecas do IFPR.

Bens imóveis

Os Bens Imóveis do IFPR ao término do exercício de 2021 totalizavam (em valores líquidos) **R\$ 418.283.992,14** e estão distribuídos em diversas contas contábeis, conforme demonstrado na tabela a seguir:

Tabela : 8 Bens imóveis – composição – em R\$

	31/12/2021	31/12/2020	AH(%)	AV(%) - 12/2021
Imóveis de uso educacional	376.294.536,89	368.607.946,00	2,09	89,21
Obras em andamento	43.437.104,19	48.641.471,52	(10,70)	10,30
Terrenos/glebas	1.572.143,71	1.572.143,71	0,00	0,37
Estudos e projetos	292.835,84	207.635,84	41,03	0,07
Outros bens imóveis não registrados no spiunet	166.462,15	166.462,15	0,00	0,04
Instalações	44.360,54	118.394,54	(62,53)	0,01
Sub- Total	421.807.443,32	419.314.053,76	0,59	100,00
(-) Depreciação acum. Bens imóveis	(3.523.451,18)	(3.312.413,62)	6,37	
Total	418.283.992,14	416.001.640,14	0,55	

Fonte: SIAFI

Os bens de uso educacional, que se constituem de edifícios construídos para as atividades de ensino, pesquisa e extensão dos Campi do IFPR, correspondem a **89,21%** em relação ao total de bens imóveis da instituição, o que representa o montante (em valores brutos) de **R\$ 376.294.536,89**.

No decorrer do 1º e 3º trimestre de 2021 houve desincorporação por baixa do saldo da conta contábil de obras em andamento no valor de **R\$ 14.824.937,38** por emissão do termo de encerramento de obras dos Campi: Cascavel, Irati, Ivaiporã, Jacarezinho, Londrina, Paranaíba, Telêmaco Borba e Câmpus Avançado Goioerê. Sendo que deste montante, apenas **R\$ 7.686.590,89** tiveram o respectivo registro de incorporação no sistema Spiunet¹ na conta de imóveis de uso educacional, restando um saldo de **R\$ 7.138.346,49** pendente do registro da incorporação no referido sistema e de regularização das reavaliações que, na composição da

¹ SPIUNET – Sistema de controle analítico dos bens imóveis do Governo Federal.

metragem dos imóveis de uso educacional incluiu indevidamente as obras em andamento, ainda não finalizadas e incorporadas. No decorrer do exercício de 2022, dentre outras metas desta setorial de contabilidade, está o acompanhamento e regularização desses saldos.

O valor representativo de terrenos/glebas, ou seja, **R\$ 1.572.143,71**, refere-se ao reconhecimento contábil de terreno utilizado para estacionamento do Campus Curitiba do Instituto Federal do Paraná localizado na Avenida Dario Lopes dos Santos, nº 220 – Bairro Rebouças – Curitiba/PR, conforme atualização no cadastro do sistema Spiunet.

Os valores inerentes ao reconhecimento da depreciação relativa aos bens imóveis são calculados pela Superintendência de Patrimônio da União (SPU) e efetivamente lançados pela Coordenação Geral de Contabilidade da União (STN).

O valor depreciado dos bens imóveis do IFPR é apurado mensalmente e automaticamente pelo sistema SPIUnet sobre o valor depreciável da aquisição, utilizando-se para tanto o **Método da Parábola de Kuentzle** e a depreciação é iniciada no mesmo dia que o bem está em condições de uso.

A vida útil é definida com base na informação do laudo de avaliação específico ou, na sua ausência, por parâmetros predefinidos pela SPU, segundo a natureza e características dos bens imóveis.

Nos casos de bens reavaliados, independentemente do fundamento, a depreciação acumulada é zerada e reiniciada a partir do novo valor.

Por fim, quanto ao grupo imobilizado, foram realizadas transferências de bens de almoxarifado, bens móveis, obras em andamento e bens imóveis de uso educacional da Reitoria para os campi, em atendimento a portaria 758/2020, a qual instituiu comissão com o objetivo de regularização dos bens imóveis e obras em andamento do IFPR. Bem como atendimento a Portaria Conjunta ME nº 38/2020 que trata do levantamento de ocupações dos bens de uso especial da União.

A tabela a seguir demonstra os saldos de bens móveis e imóveis por unidade IFPR.

Tabela : 9 Saldos de bens móveis e imóveis por unidade IFPR - composição em R\$

Unidade	Grupo de bens	31/12/2021
Campus Assis Chateaubriand	Bens Móveis	3.198.134,75
	Bens Imóveis	11.678.743,62
	Bens não localizados	1.040,04
Campus Campo Largo	Bens Móveis	3.278.224,49
	Bens Imóveis	27.693.065,82
Campus Cascavel	Bens Móveis	3.485.577,94
	Bens Imóveis	18.096.560,91
Campus Irati	Bens Móveis	2.628.058,98
	Bens Imóveis	8.314.498,53
Campus Ivaiporã	Bens Móveis	4.801.087,75
	Bens Imóveis	11.182.570,47
Campus Palmas	Bens Móveis	10.381.230,64
	Bens Imóveis	24.533.178,13
	Bens não localizados	322,70
Campus Londrina	Bens Móveis	5.489.587,85
	Bens Imóveis	25.369.852,76
Campus Pinhais	Bens Móveis	3.037.359,59
	Bens Imóveis	11.251.616,66
	Bens não localizados	3.197,40

Campus Capanema	Bens Móveis	2.543.329,15
	Bens Imóveis	17.572.483,82
Campus Jaguariaíva	Bens Móveis	1.284.682,16
	Bens Imóveis	5.660.240,04
	Bens não localizados	1.126,18
Campus Pitanga	Bens Móveis	1.195.539,29
	Bens Imóveis	5.147.206,98
Campus União da Vitória	Bens Móveis	1.926.349,56
	Bens Imóveis	5.570.889,19
Campus Colombo	Bens Móveis	1.690.677,99
	Bens Imóveis	11.595.867,55
Reitoria	Bens Móveis	11.011.437,90
	Bens Imóveis	47.952.804,18
	Bens não localizados	6.111,14
Campus Curitiba	Bens Móveis	8.305.789,51
	Bens Imóveis	61.210.856,95
Campus Foz do Iguaçu	Bens Móveis	2.928.077,05
	Bens Imóveis	36.721.787,44
Campus Paranaguá	Bens Móveis	5.358.492,80
	Bens Imóveis	16.820.439,15
	Outros Bens Imóveis não registrados no SPIUNET	166.462,15
Campus Paranavaí	Bens Móveis	5.664.417,94
	Bens Imóveis	16.336.742,67
Campus Telêmaco Borba	Bens Móveis	5.151.377,42
	Bens Imóveis	17.031.734,62
	Bens não localizados	7.627,43
Campus Jacarezinho	Bens Móveis	4.504.007,12
	Bens Imóveis	14.188.292,98
	Bens não localizados	50,19
Campus Umuarama	Bens Móveis	5.706.950,92
	Bens Imóveis	24.188.097,52
Total		511.873.858,02

Fonte: SIAFI

8.5 Fornecedores e Credores Nacionais

O 4º trimestre de 2021, ao seu término, apresentou saldo de **R\$ 393.017,39** relacionados a fornecedores e contas pagar.

A representação percentual no passivo circulante do órgão deste subgrupo é de **0,37%**. A totalidade dos compromissos com fornecedores e credores nacionais é de exigibilidade de curto prazo.

Na tabela a seguir, são demonstrados os **15 (quinze)** credores na data de **31/12/2021**, que representam **100%** do total de fornecedores e contas a pagar.

Tabela : 10 Fornecedores a pagar – composição - em R\$

CNPJ	FORNECEDOR	NATUREZA DO FORNECIMENTO	31/12/2021	AV%
10783598000196	LINCOLN FERNANDO MACHADO DE SOUZA	Aquisição de bens/materiais	99.990,00	25,44%
07382337000150	KUMER ENGENHARIA E CONSTRUCOES - EIRELI	Obras/serviços de engenharia	97.487,63	24,80%
07275203000130	ENGEFAP EDIFICACOES LTDA	Obras/serviços de engenharia	62.797,37	15,98%
11314780000160	EDITORA DO LIVRO TECNICO LTDA.	Aquisição de bens/materiais	35.624,05	9,06%
04602789000101	DATEN TECNOLOGIA LTDA	Aquisição de bens/materiais de informática	27.873,01	7,09%

24996769000170	BUHRING CONSTRUCOES EIRELI	Obras/serviços de engenharia	23.518,84	5,98%
37901070000120	AMABILE MARIA ROMAN PROHMANN 35941499000	Aquisição de bens/materiais	17.001,22	4,33%
34832381000197	ESCOLARES INDUSTRIA E COMERCIO DE MOVEIS LTDA	Aquisição de bens/materiais	12.710,25	3,23%
15838111000149	MARYLEIDE FONSECA ALMEIDA EIRELI	Aquisição de bens/materiais	6.487,70	1,65%
76017458000115	MUNICIPIO DE PARANAGUA	Reconhecimento de dívidas	3.800,00	0,97%
25067657000105	MEDICAL CHIZZOLINI LTDA	Aquisição de bens/materiais	2.705,70	0,69%
158009	INST. FED. DO PARANA/ REITORIA	Bolsa pessoa física	1.209,60	0,31%
08694049000101	DGI IMPRESSAO DIGITAL LTDA	Aquisição de bens/materiais	810,00	0,21%
34028316002076	EMPRESA BRASILEIRA DE CORREIOS E TELEGRAFOS	Serviços	790,94	0,20%
16530054000107	UAI COMERCIO, DISTRIBUICAO E SERVICOS LTDA	Aquisição de bens/materiais	211,08	0,05%
Total			393.017,39	100,0

Fonte: SIAFI

Em 31/12/2021, o IFPR apresentou diversos fornecedores a pagar, sendo que os fornecedores referente as naturezas do contrato: obras de engenharia representam 46,77% do total a pagar conforme demonstrado a seguir:

NATUREZA DO FORNECIMENTO		
Obras/serviços de engenharia	R\$ 183.803,84	46,77%
Aquisição de bens/materiais	R\$ 175.540,00	44,66%
Aquisição de bens/materiais de informática	R\$ 27.873,01	7,09%
Reconhecimento de dívidas	R\$ 3.800,00	0,97%
Bolsa pessoa física	1.209,60	0,31%
Serviços	R\$ 790,94	0,20%
R\$ 393.017,39		100,00%

8.6 Demais Obrigações a Curto Prazo

O subgrupo Demais obrigações a curto prazo compreende as obrigações da entidade junto a terceiros como as indenizações, restituições e compensações, diárias a pagar, incentivos a educação, cultura, e outras obrigações com vencimento no curto prazo.

A tabela a seguir demonstra sua composição por subgrupos.

Tabela : 11 - Demais obrigações de curto prazo - composição - em R\$

	31/12/2021	31/12/2020	AH(%)	AV(%) - 12/2021
Outras obrigações a curto prazo - INTRA OFSS	59.848.232,12	59.736.797,73	0,19	94,47
Valores restituíveis consolidação	2.381.097,02	2.210.598,02	7,81	3,76
Outras obrigações a curto prazo - consolidação	1.125.524,80	192.545,02	484,55	1,77
Total	62.139.940,77	62.139.940,77	1,96	100,00

Fonte: SIAFI

Findo o 4º trimestre de 2021, O item de maior representação do subgrupo demais obrigações a curto prazo, é representado na conta contábil **Transferências Financeiras a comprovar** - que corresponde a **94,47%** - com o significativo valor de **R\$ 59.848.232,12**, se refere ao reconhecimento de passivo no IFPR (e ativo no órgão repassador) em razão de Termos/acordos de Execução Descentralizada (TED) firmados entre o IFPR e outros órgãos da administração pública federal, e que ainda permanecem aguardando a respectiva prestação de contas e respectiva baixa contábil.

Cabe destacar que tais reconhecimentos de passivos foram efetivados em janeiro de 2019 pela Setorial de Órgão Superior (MEC), pelo valor inicial de **R\$ 42.772.164,54**.

Os valores restituíveis, cujo montante é da ordem de **R\$ 2.381.097,02** e representam **3,76%** do subgrupo, se referem majoritariamente à valores de empréstimos consignados de servidores junto às instituições financeiras e que deverão a estas ser restituídos. Tais valores totalizam **R\$ 1.803.896,42**, ou seja, representa **75,75%** do título ‘valores restituíveis’. Outros valores que compreendem este título são relacionados à: valores devidos relacionados à previdência complementar de servidores; pensão alimentícia, contribuições sindicais; depósitos retidos de fornecedores e outros.

No título, **Outras obrigações a curto prazo-consolidação**, o qual apresenta saldo de **R\$ 1.125.524,80** e representa **1,78%** do subgrupo, com variação horizontal de **484,55%**, destaque para a conta ‘Precatórios de terceiros’ (alimentares) reconhecidos pelo Tribunal Regional Federal 4ª Região com o total de **R\$ 1.016.879,67** cuja variação horizontal (temporal) positiva (aumento) foi de **773,15%** comparativamente ao saldo de **R\$ 121.147,48** apresentado na data de 31/12/2020. Os ‘Incentivos a educação, cultura’ (bolsas estudantis de diversos programas) houve variação horizontal em **62,23%**, ou seja, saltando de **R\$ 19.272,00** para **R\$ 31.265,00**, é resultado da liquidação da despesa referente a pagamento de bolsas dos profissionais internos. Os demais recursos correspondem aos valores direcionados para pagamentos de indenizações, restituições, compensações e auxílio financeiro a pesquisadores.

8.7 Atos Potenciais Ativos

As Garantias e Contragarantias recebidas a executar ao término do exercício de 2021 totalizam **R\$ 3.382.987,68**.

A tabela a seguir detalha sua composição.

Tabela : 12 Garantias e contragarantias recebidas a executar – composição – em R\$

	31/12/2021	31/12/2020	AH(%)	AV(%) - 12/2021
Seguros garantia a executar	3.344.788,16	4.740.513,10	(29,44)	98,87
Fianças a executar	38.199,52	316.864,51	(87,94)	1,13
Total	3.382.987,68	5.057.377,61	(33,11)	100,00

Fonte: SIAFI

A tabela acima demonstra que **98,87%** das garantias reconhecidas correspondem às apólices de seguros contratados. O oscilação negativa (recuo) horizontal do total de garantias em **33,11%** decorre especialmente de baixas de saldos contratuais, face as ocorrências de supressões de contratos e decisões por parte da gestão do órgão de descontinuidade contratual (reflexo do estado de pandemia), bem como baixas por contratos com vigência expirada.

Cabe destacar que, a variação horizontal negativa em **87,94%** de Fianças a executar, resulta de encerramento dos contratos nº 38/2018 e 59/2018 referente a empresa Torres Novas Construtora Eireli – cuja baixa de fiança atingiu o valor de **R\$ 300.078,08**.

A tabela a seguir demonstra as 12 (doze) maiores garantias (seguros/fianças) reconhecidas em atos potenciais ativos, as quais representam **71,54%** do total.

Tabela : 13 Maiores seguros garantias – composição – em R\$

CNPJ	CONTRATADO	31/12/2021	AV(%)
03229363000191	Betron Tecnologia em Segurança Ltda	691.878,20	20,45
14298258000120	HEAD Engenharia Ltda	400.640,73	11,84
79283065000303	Orbenk Admin e Serviços Ltda	278.164,23	8,22
07275203000130	Engefap Edificações Ltda	200.312,28	5,92
05095582000150	Interativa Soluções em Impressão Eireli	152.661,78	4,51
11699534000174	Pottencial Seguradora S/A	148.744,77	4,40
40432544000147	Claro S/A	118.723,84	3,51
24996769000170	Buhring Construções Eireli	107.040,64	3,16
61198164000160	Porto Seguro Cia de Seguros Gerais	85.074,27	2,51
04867480000143	Construtora Engenharia e Incorporação São Tomás Ltda	82.497,85	2,44
05608779000146	Tec News Eireli	80.148,70	2,37
27389868000181	BSK Construção Civil e Serviços Eireli	74.452,30	2,20
	Outros	962.648,09	28,46
Total		3.382.987,68	100,00

Fonte: SIAFI

Quanto aos ajustes de baixas de saldos de garantias do órgão ao longo do exercício de 2021, estes alcançaram o total de **R\$ 4.929.798,71**. A figura a seguir demonstra que as maiores baixas ocorreram nas unidades da Reitoria, Campus Jacarezinho e Campus Paranaíba.

Figura 5 Baixa de saldos de garantias e fianças

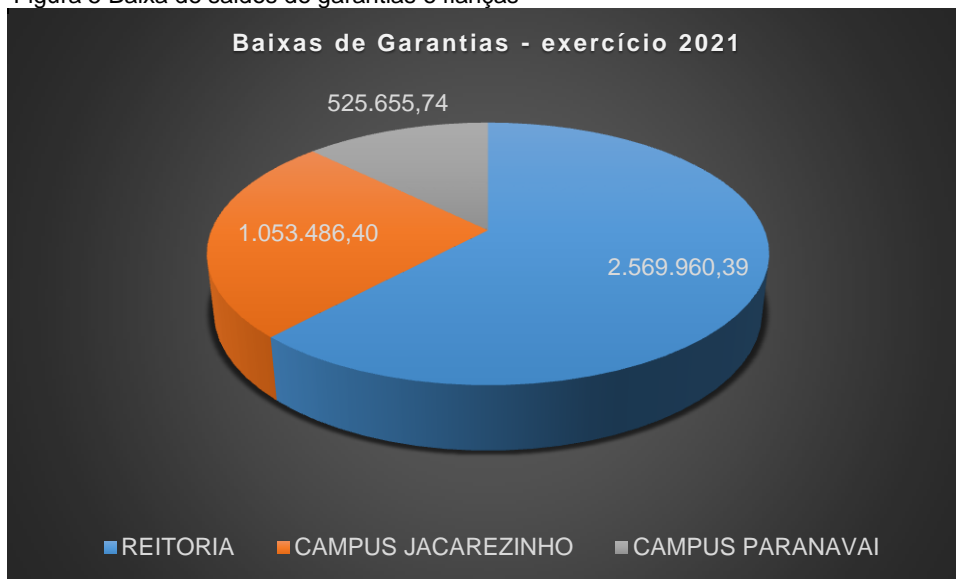

Fonte: SIAFI

8.8 Atos Potenciais Passivos

Obrigações Contratuais a executar

Ao término do exercício de 2021, o IFPR possuía saldo de **R\$ 52.202.173,89** relacionados a obrigações contratuais, cujas parcelas dos respectivos contratos serão executadas nos próximos períodos.

As obrigações contratuais relacionadas a serviços representam a grande maioria (**94,52%**) do total das obrigações assumidas pelo IFPR, em razão de contratos de grande vulto relacionados às obras em andamento,

serviços terceirizados (limpeza/segurança), bem como aquisição de bens de tecnologia/comunicação.

A tabela a seguir detalha a composição das obrigações contratuais em 31/12/2020.

Tabela : 14 Obrigações contratuais a executar – composição – em R\$

	31/12/2021	31/12/2020	AH(%)	AV(%) - 12/2021
Contratos de serviços em execução	49.342.864,57	71.370.598,99	(30,86)	94,52
Contratos de fornec de bens em execução	2.576.517,18	2.951.295,58	(12,70)	4,94
Contratos de aluguéis em execução	252.465,74	1.871.259,85	(86,51)	0,48
Contratos de seguros em execução	30.326,40	78.916,74	(61,57)	0,06
Total	52.202.173,89	76.272.071,16	(31,56)	100,00

Fonte: SIAFI

A variação horizontal negativa em **-31,56%** relativa às obrigações contratuais a executar refere-se aos ajustes de regularização de saldos, face às ocorrências de supressões de contratos, decisões por parte da gestão do órgão de descontinuidade contratual (reflexo do estado de pandemia – COVID-19). Também deve-se considerar as baixas de saldos provenientes de vigência contratual expirada e, ainda, ajustes decorrentes de descentralização de saldos contratuais para as unidades gestoras do órgão.

A tabela a seguir relaciona os 16 (dezesseis) maiores contratos, os quais representam **63,91%** dos atos potenciais passivos reconhecidos no órgão.

Tabela : 15 Obrigações contratuais por contratado – composição – em R\$

CONTRATADO	31/12/2021	AV(%)
Betron Tecnologia em Segurança	4.964.833,75	9,51
Orbenk Administração e Serviços Ltda.	4.145.777,16	7,94
Head Engenharia	4.048.683,18	7,76
Engefap Edificações	3.185.385,39	6,10
Buhring Construções Eireli	2.680.436,14	5,13
Interativa Soluções em Impressão	2.013.095,29	3,86
Claro S/A	1.756.954,02	3,37
Seletti Serviços e Comércio Ltda	1.745.216,48	3,34
D. A. C Pontes Eireli	1.341.312,02	2,57
Tec News Eireli	1.195.338,08	2,29
Dell Computadores	1.190.921,00	2,28
Construtora São Tomás	1.097.203,17	2,10
Funtef-PR	1.046.705,00	2,01
Setta - Serviços Terceirizados Ltda	1.019.502,05	1,95
Mkdois Serviços de Engenharia de Obras Ltda	972.460,89	1,86
Empresa Brasileira de Correios e Telégrafos	957.534,56	1,83
Demais	18.840.815,71	36,09
Total	52.202.173,89	100,00

Fonte: SIAFI

9 NOTAS EXPLICATIVAS À DEMONSTRAÇÃO DAS VARIAÇÕES PATRIMONIAIS (DVP)

Segundo o Manual de Contabilidade Aplicado ao Setor Público – MCASP 9ª Edição – capítulo V, a DVP (Demonstração das Variações Patrimoniais) evidencia as alterações ocorridas no patrimônio do órgão, resultantes ou independentes da execução orçamentária e demonstra o resultado patrimonial do exercício. O resultado final apurado no período, através da confrontação entre as variações aumentativas e diminutivas resultam em superávit ou déficit. Em suma, a DVP demonstra e evidencia a contrapartida (aumentativa ou diminutiva) dos registros realizados no Balanço Patrimonial, sendo exceção os fatos permutativos e os ajustes de exercícios anteriores, que tem como contrapartida o Patrimônio Líquido, sem transitar pelo resultado.

No exercício de 2021, o IFPR – Instituto Federal do Paraná, apresentou variações patrimoniais aumentativas inferiores às diminutivas, ocasionando um déficit no Balanço Patrimonial de **R\$ 9.986.762,56** (nove milhões, novecentos e oitenta e seis mil, setecentos e sessenta e dois reais e cinquenta e seis centavos)

Importante destacar que, não obstante ser constatado um déficit para o exercício findo em 2021, houve uma variação negativa na ordem de **-154,82%** comparativamente ao mesmo período do ano anterior, cujo superávit observado foi de **R\$ 18.218.380,60** (dezoito milhões, duzentos e dezoito mil, trezentos e oitenta reais e sessenta centavos).

As razões que motivaram esta considerável diferença comparativamente ao período anterior, serão detalhadas, dentre outras situações, na sequência da nota explicativa.

CONSIDERAÇÕES SOBRE AS VARIAÇÕES PATRIMONIAIS AUMENTATIVAS

9.1 Exploração e vendas de bens, serviços e direitos

Os valores reconhecidos se referem a receitas com arrecadação própria de taxa de uso de imóveis, taxa de inscrição em processos seletivos, taxas de inscrição em concursos públicos e serviços prestados, sendo que a contrapartida desses valores é a conta caixa e equivalentes de caixa do Balanço Patrimonial (ver maiores detalhes nas notas explicativas do Balanço Patrimonial, capítulo 8 das demonstrações). A tabela a seguir demonstra a composição do grupo.

Tabela : 16 Exploração e Venda de Bens, Serviços e Direitos composição - em R\$

	31/12/2021	31/12/2020	AH (%)	AV 12/2021 (%)
Exploração de Bens, Direitos e Prestação de Serviços	190.732,57	48.354,07	294,45	84,21
Variações Patrimoniais Aumentativas Financeiras	35.763,22	47.682,13	-25,00	15,79
TOTAL	226.495,79	96.036,20	135,84	100%

Fonte: SIAFI

Do ponto de vista da evolução patrimonial, o que se observa neste recorte da VPA para 2021 em relação ao mesmo período do ano anterior é uma variação positiva de **R\$130.459,59** (cento e trinta mil, quatrocentos e cinquenta e nove reais e cinquenta e nove centavos), aumentando de **R\$ 96.036,20** em 2020 para **R\$ 226.495,79** em 2021, representando assim, um acréscimo linear de 135,84 % em sua evolução. O que contribuiu para esta variação positiva foi o considerável aumento em exploração de bens, direitos e serviços no valor de **R\$ 142.378,50** entre os exercícios, representando 294,45 %. Esse grupo de contas é representado por taxas de ocupações de bens imóveis da autarquia, taxas de inscrição em cursos e concursos e serviços prestados, sendo que a contribuição maior se deu devido ao recebimento de R\$ 100.855,21 (cem mil, oitocentos e cinquenta e cinco reais e vinte e um centavos) por serviços administrativos prestados à fundação de apoio da UTFPR.

Ao se analisar a composição dos saldos se observa que a exploração de bens, direitos e serviços representou 84,21 % do total e as variações financeiras apenas 15,79 %.

Por fim, não obstante haver uma variação positiva neste grupo de contas, o mesmo representa apenas **0,04 %** do total de Variações Patrimoniais aumentativas para o exercício findo em 31/12/2021.

9.2 Transferências e Delegações Recebidas

Dentre as Transferências e Delegações Recebidas que totalizam **R\$ 526.181.054,82**, as transferências intragovernamentais representam **96,47%**. Isso ocorre em razão de que o IFPR por ser uma autarquia Federal vinculada ao Ministério da Educação - MEC tem como principal fonte de recursos os sub-repasses recebidos.

A tabela abaixo demonstra a composição do grupo “Transferências e Delegações Recebidas”.

Tabela : 17 Transferências e Delegações Recebidas – composição – em R\$

	31/12/2021	31/12/2020	AH (%)	AV 12/2021(%)
Transferências Intragovernamentais	526.181.054,82	507.798.161,46	3,62	96,47%
Transferências Intergovernamentais	934.576,03	482.786,45	93,58	0,17%
Outras Transferências e Delegações Recebidas	18.292.454,56	97.059.051,05	-81,15	3,35%
TOTAL	545.408.085,41	605.339.998,96	-9,9	100,00%

Fonte: SIAFI

Transferências intragovernamentais referem-se a sub-repasses do MEC a reitoria do IFPR UGE 158009, que por sua vez, repassa esses valores às 21 (vinte e uma) unidades gestoras executoras, incluindo a própria reitoria. Percebe-se que esta é a principal fonte de entrada de recursos do Órgão representando 96,47% do total de transferências e delegações recebidas para o exercício de 2021 e teve uma variação positiva de 3,62 % em relação ao mesmo período de 2020.

As transferências intergovernamentais aumentaram **93,58%** no exercício de 2021 comparativamente ao exercício anterior. Esses recursos referem-se a transferências voluntárias de convênios firmados entre o IFPR e demais órgãos da administração pública, tendo como principal conveniente a Fundação Araucária. As unidades do IFPR que mantém esses convênios são a Reitoria, cujo saldo em 31/12/2021 era de **R\$ 918.545,10**; e o campus Londrina com o valor de **R\$ 16.030,93**.

Por fim, as outras transferências e delegações recebidas sofreram variações negativas de **-81,15%**, representando **R\$ 18.292.454,56** no exercício de 2021. Esses valores se referem a registros de variações patrimoniais aumentativas decorrentes de doações e outras transferências recebidas entre as unidades, sendo que se compensam por ocasião da consolidação das demonstrações contábeis, e de terceiros. Essas movimentações representam baixas em uma unidade para incorporação em outra e, portanto, as contrapartidas são evidenciadas no ativo circulante e não circulante do Balanço Patrimonial.

9.3 Valorização e ganhos com ativos e desincorporação de passivos

Findo o exercício de 2.020, o grupo “Valorização e ganhos com ativos e desincorporação de passivos” apresenta variação horizontal positiva em **3.532,74%**.

Tabela : 18 Valorização e ganhos com ativos e desincorporação de passivos – composição – em R\$

	31/12/2021	31/12/2020	AH (%)	AV 12/2021 (%)
--	------------	------------	--------	----------------

Ganhos com Incorporação de Ativos	4.847.798,17	25.182.207,51	-80,75	38,42%
Ganhos com Desincorporação de Passivos	7.769.695,92	8.396.185,11	-7,46	61,58%
TOTAL	12.617.494,09	33.578.392,62		100,00%

Fonte: SIAFI

Observa-se uma grande variação negativa de -80,75% na conta ganhos com incorporação de ativos no exercício de 2021 em relação ao mesmo período de 2020. O montante total de **R\$ 4.847.798,17**, representa movimentações ocorridas no período, principalmente por incorporações de imóveis no SPIUNET, estorno de bens não localizados em processo de inventário e que retornaram as contas de origem e demais incorporações de bens permanentes e de consumo. As unidades que apresentaram saldos nesta conta são as seguintes: Assis Chateaubriand, Campo Largo, Cascavel, Ivaiporã, Londrina, Jaguariaíva, Pitanga, Curitiba, Paranaíba, Telêmaco Borba, Jacarezinho,

Quanto a ganhos com desincorporação de passivos, no valor de **R\$ 7.769.695,92**, representando -7,46% de variação negativa em relação a 2020, a explicação recai sobre a baixa por aprovação de prestação de contas de Termos de Execução Descentralizada TED. Do valor supracitado Percebe-se maior volume na reitoria, sendo o valor executado de **R\$ 7.717.164,33**, o que representa 99,32% tendo em vista que a maior parte dos Termos de Execução Descentralizadas – TED, são executados na reitoria.

Cabe ressaltar que em janeiro de 2019 a STN implementou nova rotina para contabilização de TED, apropriando um ativo circulante, tendo como contrapartida uma VPA na unidade descentralizadora dos recursos financeiros e um passivo a comprovar na unidade recebedora dos recursos. Logo, os ganhos com Desincorporação de Passivos também têm como contrapartida uma VPA por reduzir o endividamento do órgão que conseqüentemente gera um aumento do patrimônio.

As contra partidas das valorizações com incorporação de ativos e desincorporação de passivos, se encontram no Balanço Patrimonial e são explicadas nas notas explicativas do capítulo 8 dessas demonstrações.

CONSIDERAÇÕES SOBRE AS VARIAÇÕES PATRIMONIAIS DIMINUTIVAS

9.4 Pessoal e Encargos

A remuneração com pessoal e encargos patronais representa quase que a totalidade dos gastos de pessoal e encargos na DVP (**79,85%**). Para maiores informações veja Notas Explicativas do Balanço Orçamentário quanto à execução orçamentária por elemento de despesa. A tabela a seguir detalha a composição do grupo.

Tabela : 19 Pessoal e Encargos – composição – em R\$

	31/12/2021	31/12/2020	AH (%)	AV 12/2021 (%)
Remuneração a Pessoal	313.100.614,65	292.467.958,39	7,05	79,85
Encargos Patronais	64.190.147,81	58.559.095,66	9,62	0,16
Benefícios a Pessoal	14.796.114,69	14.990.119,14	-1,29	0,04
Outras Var. Patrimoniais Diminutivas - Pessoal e Enc.	0,00	122.341,21	-100,00	0,00
TOTAL	392.086.877,15	366.139.514,40	7,09	1,00

Fonte: SIAFI

A Lei nº 11.892/2008 determina que os Institutos Federais tenham como principais objetivos a formação

de futuros professores (licenciaturas), sendo no mínimo **30%** das vagas ofertadas; a formação de jovens e adultos **20%** das vagas e ensino técnico e tecnológico, representando **50%** das vagas restantes.

Porém, para poder atender a legislação supracitada, uma grande estrutura é necessária, como investimentos nas áreas de infraestrutura, laboratórios, salas de aulas e, principalmente, recursos humanos para as atividades finalísticas (ensino, pesquisa e extensão) e de suporte (atividades administrativas).

Atualmente, entre servidores docentes, técnicos administrativos, estagiários e cedidos, o IFPR possui 2.359 servidores, os quais são representados na tabela a seguir.

Tabela : 20 Pessoal e Encargos – quantitativo distribuição por área finalística/suporte

Classe de Servidor (a)	Área	nº de servidores (as)	AV(%) - 12/2021
Professores (as) EPTT	Finalística	1289	57,00
Técnicos Administrativos em educação	Finalística/suporte	958	43,00
Total de Servidores (as)		2.247	100,00

Fonte: Diap/Progepe

Como observado na tabela acima, os gastos com pessoal são majoritariamente direcionados às atividades finalísticas do órgão, ou seja, **57 %** dos profissionais do órgão atuam nestas atividades, sendo os restantes **43 %** de técnicos administrativos alocados na área de suporte. Obs. Dentro da categoria de técnicos administrativos em educação, se encontram profissionais como: psicólogos (as), pedagogos (as), Assistentes Sociais, Assisten de Alunos, Técnicos de Laboratório, que também podem ser associados a atividade finalística.

Os técnicos vinculados ao ensino são os(as) assistentes sociais, pedagogos(as), bibliotecários(as), técnicos(as) de laboratórios, assistentes de alunos. E os técnicos administrativos são os(as) administradores(as), contadores(as), técnicos(as) em geral, engenheiros(as), arquitetos(as), etc.

Por fim, destaca-se que no encerramento do exercício de 2021 comparativamente ao mesmo período de 2020, houve redução de **1,29 %** em gastos com benefícios à pessoal e **100,00%** em outras variações patrimoniais diminutivas. A redução destes gastos comparativamente a 2020 foi de **R\$ 316.345,66** e está relacionada ao trabalho na modalidade home office. Pois as atividades presenciais foram suspensas em virtude do estado de pandemia – Covid-19.

9.5 Benefícios Previdenciários e Assistenciais

Do total de benefícios previdenciários e assistenciais, no exercício de 2021, as aposentadorias e reformas, seguido de outros benefícios juntos representaram **96,76%** dos gastos do grupo. Porém, conforme demonstra a tabela a seguir, comparativamente ao período anterior houve aumento em “Outros benefícios previdenciários e assistenciais” na ordem de **0,63%**.

Tabela : 21 Benefícios Previdenciários e Assistenciais – composição – em R\$

	31/12/2021	31/12/2020	AH (%)	AV 12/2021 (%)
Aposentadorias e Reformas	7.661.924,14	6.332.996,21	20,98	61,32
Pensões	404.588,03	317.091,12	27,59	3,24
Outros Benefícios Previdenciários e Assistenciais	4.428.770,27	4.401.236,82	0,63	35,44
TOTAL	12.495.282,44	11.051.324,15	13,07	100,00

Fonte: SIAFI

O valor de outros benefícios previdenciários e assistenciais de **R\$ 4.428.770,27**, refere-se a: -Auxílio Funeral - no valor de **R\$ 26.030,24** - Auxílio Natalidade no valor de **R\$ 52.410,39** Assistência à Saúde no valor de **R\$ 4.350.329,64**.

9.6 Transferências e Delegações Concedidas

Neste grupo, as transferências intragovernamentais representam **71,46 %** - e são compostas pelos atendimentos às solicitações de programação financeira das unidades vinculadas ao IFPR, para pagamento de fornecedores. A tabela a seguir, demonstra ainda, que as “Outras transferências e delegações concedidas”, as quais representam as cessões e recebimentos de bens permanentes e materiais de consumo entre unidades do IFPR, correspondem a **28,54%** do grupo. Do ponto de vista da análise da evolução patrimonial, a conta outras transferências e delegações sofreu redução de **-76,43 %** em 2021 em relação ao mesmo período do ano passado e isso pode ser explicado pelo fato de todas as unidades do IFPR terem permanecido com suas atividades presenciais suspensas, o que sobremaneira, compromete o envio e recebimento de bens entre as unidades.

Tabela : 22 Transferências e Delegações Concedidas – composição – em R\$

	31/12/2021	31/12/2020	AH (%)	AV 12/2021 (%)
Transferências Intragovernamentais	56.635.297,76	52.374.777,78	8,13	71,46
Outras Transferências e Delegações Concedidas	22.624.256,40	95.990.909,35	-76,43	28,54
TOTAL	79.259.554,16	148.365.687,13	-46,58	100,00

Fonte: SIAFI

9.7 Desvalorização e Perda de Ativos e Incorporação de Passivos

Neste grupo, a tabela a seguir, demonstra que desvalorização e perda de ativos e incorporação de passivos apresentou considerável redução de **51,52 %** no exercício de 2021 comparativamente ao mesmo período anterior, isto ocorreu devido a execução dos contratos de Termo de Execução Descentralizada – TED para o período a que se reporta e também redução de desincorporação de ativos, conforme já explicado no item 9.6.

Tabela : 23 Desvalorização e Perda de Ativos e Incorporação de Passivos – composição – em R\$

	31/12/2021	31/12/2020	AH (%)	AV 12/2021 (%)
Perdas Involuntárias	276.429,20	294.786,37	-6,23	1,21
Incorporação de Passivos	4.429.441,77	12.450.357,30	-64,42	19,46
Desincorporação de Ativos	18.058.100,45	34.206.310,49	-47,21	79,33
TOTAL	22.763.971,42	46.951.454,16	-51,52	100,00

Fonte: SIAFI

Por fim, as perdas involuntárias, também sofreram redução em 2021 comparativamente ao exercício anterior em **-6,23** e representam as baixas de bens inservíveis e também não localizados em processo de inventário.

9.8 Outras variações patrimoniais diminutivas – uso de bens e serviços

O grupo de outras variações patrimoniais diminutivas (uso de bens e serviços), sofreu um aumento de **56,41 %** em 2021 comparativamente ao mesmo período do ano passado, no montante de **R\$ 22.986.834,82**

(vinte e dois milhões, novecentos e oitenta e seis mil, oitocentos e trinta e quatro reais e oitenta e dois centavos). Incluem-se neste grupo uso de material de consumo, serviços prestados e depreciação.

Mister se faz uma ressalva nesta variação em virtude de que a despesa com depreciação (cujo impacto é apenas contábil e não financeiro) representou **46,89 %** do total do grupo na DVP. Isto se explica em virtude da implantação do Sistema **SIADS** (Sistema de administração de bens e serviços do Governo Federal), cuja implantação informatizada se deu no exercício de 2021, onde ocorreram os ajustes de depreciação de todas as unidades do IFPR, inclusive a Setorial Contábil de Órgão. A contra partida contábil destes ajustes é a conta redutora de ativo denominada depreciação acumulada, conforme notas explicativas ao Balanço Patrimonial no capítulo 8 destas demonstrações.

9.9 Considerações e explicações sobre o déficit do exercício de 2021

O déficit do exercício contábil de 2021 no valor de **R\$ 9.986.762,56** (nove milhões, novecentos e oitenta e seis mil, setecentos e sessenta e dois reais e cinquenta e seis centavos), contra um superávit de 2020 no valor de **R\$ 18.218.380,60** (dezoito milhões, duzentos e dezoito mil, trezentos e oitenta reais e sessenta centavos), pode ser assim explicado:

EVOLUÇÃO E COMPOSIÇÃO DAS VARIAÇÕES PATRIMONIAIS AUMENTATIVAS

- Redução de – 9,9 % nas transferências e delegações recebidas, considerando que essa VPA representa 94,95 % de sua composição (análise vertical);
- Redução de – 25,18% com valorização e ganhos com ativos e desincorporação de passivos;
- Redução de – 31,55 % em outras variações patrimoniais aumentativas.

EVOLUÇÃO E COMPOSIÇÃO DAS VARIAÇÕES PATRIMONIAIS DIMINUTIVAS

- Aumento de 56,41 % no grupo de uso de bens, serviços e consumo de capital fixo, principalmente em virtude do reconhecimento da depreciação acumulada em virtude da implantação do SIADS no exercício de 2021.
- Aumento de 13,07 % em benefícios previdenciários e assistenciais;
- Aumento de 7,09 % nos gastos com pessoal e encargos.
-

10 NOTAS EXPLICATIVAS AO BALANÇO ORÇAMENTÁRIO

O Balanço Orçamentário compara as receitas e despesas orçamentárias, previstas e fixadas, respectivamente, com as realizadas decorrentes da execução do orçamento. Apresenta as receitas detalhadas por categoria econômica e origem, discriminando a previsão inicial, a previsão atualizada, a receita realizada e o saldo (déficit ou excesso de arrecadação). Também demonstra as despesas detalhadas por categoria econômica e grupo de natureza da despesa, especificando a dotação inicial, a dotação atualizada, as despesas empenhadas, as despesas liquidadas, as despesas pagas e o saldo da dotação.

O regime orçamentário, denominado de **regime de base modificada**, é estabelecido pelo art. 35 da Lei nº 4.320/1964, que determina que pertencem ao exercício financeiro as receitas nele **arrecadadas** e as despesas nele legalmente **empenhadas**. Portanto, em termos de controle da autorização de gastos pela lei

orçamentária (LOA), diz-se que o orçamento é executado, quando da ocorrência do estágio do empenho da despesa.

A execução do orçamento do IFPR abarca atualmente, além da Reitoria com sede na Capital do Estado do Paraná (Curitiba), 26 (vinte e Seis) campi com execução orçamentária e financeira descentralizada, sendo que 6 (seis) unidades passaram a ser executoras (ainda de forma parcial) a partir o 3º trimestre de 2020.

10.1 Receitas Orçamentárias

Por se tratar de órgão da administração pública federal indireta, a Previsão Atualizada da Receita contém apenas os valores correspondentes às receitas próprias do IFPR. Não estão incluídos os créditos orçamentários recebidos durante o exercício provenientes do Ministério da Educação ou de outros órgãos, por esse motivo, ao término do exercício de 2021 a instituição apresentou déficit orçamentário no valor de **R\$ 466.692.293,70**, sendo este apresentado junto às receitas a fim de demonstrar o equilíbrio do Balanço Orçamentário.

Cabe destacar que o significativo valor de déficit orçamentário apresentado decorre em razão do IFPR tratar-se de uma autarquia pública federal sem fins lucrativos e totalmente dependente financeiramente da união (MEC). Veja ao fim deste tópico, a tabela **Transferências Financeiras Recebidas**.

Maiores detalhes quanto as transferências financeiras recebidas podem ser obtidos nas notas explicativas do Balanço Financeiro.

A tabela a seguir demonstra que as receitas orçamentárias arrecadadas pela autarquia no exercício de 2021, as quais totalizam **R\$ 1.334.248,44**, sendo esse o valor já líquido das respectivas deduções, correspondem exclusivamente às Receitas Correntes.

Tabela : 24 Receitas previstas e realizadas por categoria econômica – composição - em R\$

	PREVISÃO ATUALIZADA*	RECEITAS REALIZADAS – 12/2021	REALIZAÇÃO (%)	AV (%) 12/2021
Receitas Correntes	2.317.495,00	1.334.248,44	57,57	100,00
Receitas de Capital	236.975.407,00	0,00	0,00	0,00
Total	239.292.902,00	1.334.248,44	0,56	100,00

Fonte: SIAFI

Destaca-se que, no 4º trimestre de 2021, houve significativo incremento de arrecadação de receitas no valor de **R\$ 954.474,22**, em cuja arrecadação se destacam **R\$ 919.981,93** de transferências correntes, provenientes de instrumentos de convênios com a Fundação Araucária com o valor de **R\$ 439.981,93** e Fundo Paraná (SETI) – com o valor de **R\$ 480.000,00**.

Na tabela a seguir, demonstram-se as origens (em valores líquidos) das **receitas correntes** previstas e realizadas.

Tabela : 25 Receitas correntes realizadas por origem – composição – em R\$

	PREVISÃO ATUALIZADA	RECEITAS REALIZADAS - 12/2021	REALIZAÇÃO (%)	AV (%) 12/2021
Transferências Correntes	644.855,00	934.576,03	144,93	70,05
Outras Receitas Correntes	401.708,00	175.410,76	43,67	13,15

Receitas de Serviços	1.177.044,00	180.440,21	15,33	13,52
Receitas Patrimoniais	93.888,00	43.821,44	46,67	3,28
Transferências de Capital	103.000,00	0,00	0,00	0,00
Total	2.420.495,00	1.334.248,44	55,12	100,00

Fonte: SIAFI

As receitas provenientes de ‘Transferências Correntes’ cuja realização no exercício superou a previsão em **44,93%** e as quais representam **70,05%** do total arrecadado, são oriundas basicamente de convênios com a **Fundação Araucária**, autarquia do Governo do Estado do Paraná, e financiam bolsas de iniciação científica, extensão, pós- doutorado, dentre outras.

As receitas de serviços apresentaram baixo percentual de realização (**15,33%**). Pois, somente no 3º trimestre houve significativo valor de realização de Receitas de Serviços no valor de **R\$ 170.446,21**, oriundo em grande parte de devolução (ressarcimento) ao IFPR dos saldos referentes a arrecadação das taxas de inscrição do Processo Seletivo IFPR 2021 Nível Médio, arrecadados diretamente pela Fundação de Apoio – Funtef cujo montante atingiu **R\$ 100.855,21**, conforme processo administrativo 23411.004275/2020-38.

No tocante as receitas patrimoniais, estas atingiram **46,67%** do previsto, embora estas representam apenas **3,28%** do total das receitas realizadas. A pandemia de Covid-19 impactou negativamente na realização de tais receitas, pois estas decorrem de aluguéis de espaços físicos dos campi para funcionamento de cantinas. Também compõem as receitas patrimoniais aquelas decorrentes de valores mobiliários, como por exemplo, os rendimentos de aplicações financeiras que ao término do exercício o valor arrecadado corresponde ao valor de **R\$ 33.559,08**.

As Outras Receitas Correntes, que representam **43,67%** do total arrecadado referem-se principalmente às **indenizações recebidas de seguradoras** por cobertura de sinistros, cujo valor atingiu **R\$ 101.359,54** e, **Recuperação de despesas primária de exercícios anteriores** cujo valor atingiu **R\$ 70.709,30**.

Tendo em vista o volume de empenho de despesas orçamentárias no exercício 2021 (com geração de déficit orçamentário) bem como sua liquidação parcial (principalmente no tocante às despesas de caráter obrigatório – pessoal e encargos sociais), convertendo-se estas (despesas liquidadas) em passivo financeiro e, ainda, os compromissos assumidos por execução de restos a pagar, a tabela a seguir demonstra o volume de repasses financeiros recebidos no valor de **R\$ 524.767.141,13** do Tesouro Nacional (MEC e outros órgãos) para fazer frente aos desembolsos (pagamentos) financeiros. Veja maiores detalhes em nota explicativa do Balanço Financeiro.

Tabela 26 - Transferências financeiras recebidas - exercício de 2021 - composição – em R\$

Transferências financeiras recebidas	12/2021
Repasse e Sub-Repasse Financeiro recebido	466.817.950,11
Transferências recebidas para pagamento de RP	57.949.191,02
Total	524.767.141,13

Fonte: SIAFI

10.2 Despesas Orçamentárias

A dotação inicial atualizada corresponde aos gastos de recursos públicos autorizados pelo Poder Legislativo para atendimento de necessidade coletiva. Veja **NOTA** na introdução (item 10).

A tabela a seguir demonstra por grupos e subgrupos de despesa a execução orçamentária.

Tabela : 26 Execução das despesas – composição – em R\$

	DOTAÇÃO INICIAL	DOTAÇÃO ATUALIZADA	DESPESAS EMPENHADAS	EXECUÇÃO (%)	AV(%) 12/2021 (Empenhadas)
Despesas Correntes	449.740.441,00	454.486.213,00	449.159.964,04	98,83	95,97
Pessoal e Encargos Sociais	377.405.978,00	389.029.070,00	386.607.191,47	99,38	82,60
Juros e Encargos da Dívida	-	-	-	-	-
Outras Despesas Correntes	72.334.463,00	65.457.143,00	62.552.772,57	95,56	13,37
Despesas de Capital	7.157.456,00	15.049.551,00	18.866.578,10	125,36	4,03
Investimentos	7.157.456,00	15.049.551,00	18.866.578,10	125,36	4,03
Total	456.897.897,00	469.535.764,00	468.026.542,14	99,68	100,00

Fonte: SIAFI

O volume de despesas que foram efetivamente empenhadas corresponde a **99,68%** da dotação atualizada, sendo compostas em **95,97%** por despesas correntes, que custeiam a manutenção das atividades da instituição e, apenas, **4,03%** de despesas de capital, ou seja, recursos direcionados à investimentos de infraestrutura.

O índice de execução das despesas com Pessoal e Encargos Sociais findo o exercício de 2021 alcançou **99,38%**. Tratam-se de despesas obrigatórias e de caráter continuado, as quais são majoritariamente empenhadas no início de cada exercício tendo por base a estimativa do gasto anual. Outras informações quanto à Pessoal e Encargos, ver notas explicativas da Demonstração das Variações Patrimoniais – (DVP).

Findo o exercício de 2021 a execução de despesas para Investimentos atingiu **125,36%** do total fixado, atingindo, portanto, o valor de **R\$ 18.866.578,10**. Tal situação (excesso de execução) ocorreu em razão de execução de créditos orçamentários recebidos por destaque diretamente do **Ministério da Educação** no montante de **R\$ 3.952.522,69**, sendo tais créditos utilizados nas seguintes destinações:

- Obras em andamento, **R\$ 2.992.522,69 (75,71%)**;
- Instalações, **R\$ 463.579,51 (11,73%)**;
- Material de TIC (permanente), **R\$ 496.420,49 (12,56%)**.

A tabela a seguir demonstra as principais despesas com investimentos executadas no órgão no exercício de 2021.

Tabela : 27 – Principais investimentos – composição – em R\$

Investimento	Valor	AV (%)
Obras em andamento	8.035.302,76	42,59
Equipamento de TIC - Computadores	1.752.100,68	9,29
Outras obras e instalações	1.242.061,56	6,58
Aparelhos e equipamentos, utensílios médicos, laboratoriais	1.177.544,62	6,24
Mobiliário em Geral	1.112.322,50	5,90
Demais	5.547.245,98	29,40
Total	18.866.578,10	100,00

Fonte: SIAFI

A execução das Outras Despesas Correntes atingiu o percentual de **95,56%**. Esse grupo representa a aplicação discricionária de recursos das atividades operacionais do IFPR e demonstra como a instituição está destinando seus recursos de custeio da máquina pública. Conforme a tabela a seguir as despesas com maior representatividade são:

Locação de Mão de Obra (contratos de mão de obra terceirizada para prestação de serviços de vigilância, limpeza, portaria, manutenção predial, entre outros) – **24,78%**.

Auxílio Alimentação (para servidores) – **19,50%**;

Auxílio financeiro à estudantes: **16,68%**

Outros Serviços de terceiros – Pessoa Jurídica – **13,43%**

Indenizações e Restituições (Ressarcimento de Assistência Médica/Odontológica e Auxílio Moradia para servidores) – **7,43%** e;

Outros benefícios assistenciais do servidor (Auxílio Creche para dependentes de servidores) – **3,17%**

A tabela a seguir detalha os valores executados à título de ‘Outras despesas correntes’.

Tabela : 28 Outras Despesas Correntes Executadas – composição – em R\$
Fonte: SIAFI

O orçamento do IFPR está distribuído entre ações orçamentárias, que são detalhamentos dos programas de governo e demonstram onde o orçamento está sendo aplicado, garantindo maior transparência e monitoramento da sua execução. A tabela a seguir demonstra a composição das despesas empenhadas por ações.

Tabela : 29 Despesas empenhadas – composição por ação de governo – em R\$

OUTRAS DESPESAS CORRENTES EMPENHADAS	31/12/2021	AV (%)
Locação de mão de obra	15.503.218,06	24,78
Auxílio alimentação	12.200.000,00	19,50
Auxílio Financeiro a estudantes	10.434.884,38	16,68
Outros Serviços de terceiros pessoa jurídica	8.400.613,00	13,43
Indenizações e restituições	4.645.371,88	7,43
Material de consumo	2.548.293,35	4,07
Outros benef. Assist. do servidor	1.984.230,24	3,17
Serviços de Tecnologia da Inf e Comunicação - PJ	1.965.850,47	3,14
Passagens e despesas com locomoção	962.576,23	1,54
Material, bem ou serviço para distrib. Gratuita	844.901,35	1,35
Contratação por tempo determinado	760.000,00	1,21
Outros serviços de terceiros - pessoa física	637.606,96	1,02
Outras desp. Pessoais dec. Contrato terceirização.	454.726,57	0,73
Auxílio financeiro a pesquisadores	289.987,51	0,46
Outros auxílios financeiros a pessoa física	238.280,00	0,38
Despesas de exercícios anteriores	182.031,74	0,29
Auxílio transporte	150.000,00	0,24
Obrigações tributárias e contributivas	117.656,30	0,19
Contribuições	84.418,16	0,13
Diárias pessoal civil	71.647,45	0,11
Obrig. tributárias e contrib. OP. Intra - Orçamentárias	61.478,92	0,10
Sentenças judiciais	15.000,00	0,02
Total	R\$ 62.552.772,57	100,00

Fonte: SIAFI

O orçamento do IFPR está distribuído entre ações de governo, em que são detalhados os programas e demonstram onde o orçamento está sendo aplicado, garantindo maior transparência e monitoramento da sua execução.



A tabela a seguir demonstra a composição das despesas empenhadas por ações. Destaca-se que **80,89%** das despesas empenhadas correspondem às despesas com pessoal e encargos sociais.

Tabela : 30 Despesas empenhadas – composição por ação de governo – em R\$

AÇÃO DE GOVERNO	31/12/2021	AV (%)
Ativos Civis da União	318.268.252,47	68,00
Contribuição da União, de suas autarquias e fundação	60.312.346,92	12,89
Funcionamento das instituições da Rede Federal de Educação	41.904.840,48	8,95
Benefícios obrigatórios aos servidores civis	15.112.240,24	3,23
Assistência aos estudantes da Rede Federal de educação	9.129.997,71	1,95
Aposentadorias e pensões civis da união	8.026.592,08	1,71
Assistência médica e odontológica aos servidores civis	4.361.000,00	0,93
Reestruturação e modernização das instituições da Rede Federal	4.100.860,27	0,88
Apoio à expansão, reestruturação e modernização das instituições de ensino da Rede Federal	3.952.522,69	0,84
Fomento às ações de pesquisa, extensão e inovação nas instituições de ensino	1.422.855,61	0,30
Apoio à alimentação escolar na educação básica (PNAE)	787.366,67	0,17
Fomento ao desenvolvimento e modernização dos sistemas de ensino	304.288,00	0,07
Ajuda de custo para moradia ou auxílio moradia a agentes públicos	149.870,59	0,03
Capacitação de servidores públicos federais em processo de qualificação	92.110,00	0,02
Contribuições a entidades nacionais sem exigência de programa	77.003,00	0,02
Concessão de bolsas de estudo no ensino superior	24.395,41	0,01
Total	468.026.542,14	100,00

Fonte: SIAFI

10.3 Execução de Restos a Pagar

Os restos a pagar são resultantes de despesas empenhadas em 2020 e exercícios anteriores (que tiveram prazo de validade prorrogado) e que não foram pagas até 31/12/2020.

A execução dos restos a pagar inclui, além do orçamento do IFPR, o crédito orçamentário recebido de outros órgãos para execução de programas de interesse recíproco.

A tabela a seguir demonstra que, ao término do exercício de 2021, pertence ao orçamento próprio do IFPR **83,62%** do saldo existente de inscrições e reinscrições e, **16,38%** pertence ao orçamento de outros órgãos, sendo mais relevante o crédito orçamentário recebido do Ministério da Educação (**10,51%**).

Tabela : 31 - Execução de Restos a Pagar Não Processados por origem do orçamento – em R\$

ÓRGÃO	INSCRITOS E REINSCRITOS EM 31/12/2020 (A)	LIQUIDADOS (B)	PAGOS (C)	CANCEL (D)	SALDO 31/12/2021 (E)=(A-C-D)	AV (%) SALDO
Instituto Federal do Paraná	49.708.273,18	28.661.046,45	28.493.510,82	13.688.506,15	7.526.256,21	83,62
Ministério da Educação	4.515.454,32	2.940.787,12	2.916.458,28	653.027,43	945.968,61	10,51
Ministério do Turismo	891.528,00	691.142,20	659.877,20		231.650,80	2,57
Ministério da Ciência, Tecnologia e Inovações	441.962,80	301.962,80	301.962,80		140.000,00	1,56
Ministério da Agricul., Pecuária e Abastecimento	318.651,80	162.206,92	162.206,92	0,01	156.444,87	1,74
Fundo Nacional de Desenvol. Da Educação	160.607,79	80.723,68	80.723,68	79.884,11	0,00	0,00
Fundo. Coord. de Aperf. De Pessoal Nível Superior	15.215,55	14.717,00	14.717,00		498,55	0,01
Total	56.051.693,44	32.852.586,17	32.629.456,70	14.421.417,70	9.000.819,04	100,00

Fonte: SIAFI

A tabela a seguir, detalha a execução orçamentária dos restos a pagar não processados (RPNP) por grupos de despesas.

Ao término do exercício de 2021, do total de valores inscritos e reinscritos em RPNP até 31/12/2020, referente às 'Despesas Correntes' deduzidos dos pagamentos e cancelamentos, **15,76%**, ou seja, **R\$ 3.925.180,32**, ainda estão pendentes de execução. Quanto às Despesas de Capital, representadas pelo grupo investimentos, o volume pendente é de **16,29%**, ou seja, **R\$ 5.075.638,72** com destaque para as obras em andamento, com volume de **R\$ 3.554.690,51** do total do grupo.

Tabela : 32 Execução de Restos a Pagar Não Processados – composição – em R\$

	INSCRITOS E REINSCRITOS EM		LIQUIDADOS	PAGOS	CANCELADOS	SALDO 31/12/2021
	31/12/2020					
	(A)	(B)	(C)	(D)	(E) = (A - C - D)	
Despesas Correntes	24.898.249,89	12.226.698,18	12.194.623,18	8.778.446,39	3.925.180,32	
Pessoal e Encargos Sociais	4.866.912,71	33.911,10	33.911,10	4.833.001,61	0,00	
Outras Despesas Correntes	20.031.337,18	12.192.787,08	12.160.712,08	3.945.444,78	3.925.180,32	
Despesas de Capital	31.153.443,55	20.625.887,99	20.434.833,52	5.642.971,31	5.075.638,72	
Investimentos	31.153.443,55	20.625.887,99	20.434.833,52	5.642.971,31	5.075.638,72	
Total	56.051.693,44	32.852.586,17	32.629.456,70	14.421.417,70	9.000.819,04	
Total (%)	100,00	58,61	58,21	25,73	16,06	

Fonte: SIAFI

A tabela acima também demonstra que, do total de despesas liquidadas (**R\$ 32.852.586,17**), ou seja, aquelas em que o fornecedor prestou o serviço e/ou entregou o bem/material e que, portanto se constitui em passivo financeiro da entidade, **R\$ 32.629.456,70** foram pagos, ou seja, **99,32%** do montante liquidado. Portanto, o valor dos pagamentos representam **58,21%** dos restos a pagar inscritos e reinscritos.

A Setorial de Órgão (Reitoria) orienta as unidades executoras a analisarem quais empenhos atendem aos requisitos para inscrição em restos a pagar e busque providências quanto a regularização de saldos alongados e/ou irrisórios, a fim de reduzir o estoque de restos a pagar referente a despesas indevidas e que devam ser canceladas. A tabela a seguir demonstra a execução dos restos a pagar por unidade gestora do órgão.

Tabela : 33 Execução de Restos a Pagar Não Processados por unidade executora – composição – em R\$

UNIDADE EXECUTORA	INSCRITOS E REINSCRITOS EM		LIQUIDADOS	PAGOS	CANCELADOS	SALDO 31/12/2021	AV(%) SALDO
	31/12/2020 (A)	(B)					
	(A)	(B)	(C)	(D)	(E) = (A - C - D)		
Reitoria	18.039.793,11	5.540.507,69	5.443.020,06	11.972.875,31	623.897,74	6,93	
Campus Londrina	6.713.753,00	2.973.526,51	2.973.526,51	876.453,07	2.863.773,42	31,82	
Campus Palmas	4.387.464,44	3.607.594,93	3.607.594,93	192.859,05	587.010,46	6,52	
Campus Paranavaí	2.910.964,61	1.533.271,15	1.533.271,15	350.255,35	1.027.438,11	11,41	
Campus Telêmaco Borba	2.802.116,08	2.426.718,61	2.426.718,61	42.229,08	333.168,39	3,70	
Campus Umuarama	2.406.521,60	2.041.280,76	2.041.280,76	151.848,60	213.392,24	2,37	
Campus Curitiba	2.176.722,62	1.655.504,34	1.624.239,34	253.952,76	298.530,52	3,32	
Campus Paranaguá	1.939.670,50	1.442.887,18	1.442.887,18	41.239,80	455.543,52	5,06	
Campus Ivaiporã	1.775.598,88	1.371.571,81	1.348.052,97	140.970,96	286.574,95	3,18	
Campus Capanema	1.766.569,01	1.459.099,59	1.459.099,59	10.073,61	297.395,81	3,30	
Campus Assis	1.701.994,11	1.665.246,26	1.665.246,26	1.868,49	34.879,36	0,39	

Chateaubriand						
Campus Jacarezinho	1.569.361,72	1.362.656,78	1.292.608,78	164.039,58	112.713,36	1,25
Campus Cascavel	1.433.510,61	1.074.360,30	1.074.360,30	37.301,70	321.848,61	3,58
Campus Foz do Iguaçu	1.259.086,23	834.040,45	833.230,45	25.912,34	399.943,44	4,44
Campus Campo Largo	1.080.788,35	780.957,44	780.957,44	11.145,92	288.684,99	3,21
Campus Colombo	1.061.491,08	870.075,31	870.075,31	24,42	191.391,35	2,13
Campus Irati	973.495,36	844.436,03	844.436,03	29.851,68	99.207,65	1,10
Campus Jaguariaíva	714.567,46	583.687,19	583.687,19	0,00	130.880,27	1,45
Campus Pinhais	621.142,71	213.176,46	213.176,46	103.628,23	304.338,02	3,38
Campus União da Vitória	474.494,97	411.600,00	411.600,00	11.087,75	51.807,22	0,58
Campus Pitanga	242.586,99	160.387,38	160.387,38	3.800,00	78.399,61	0,87
Total	56.051.693,44	32.852.586,17	32.629.456,70	14.421.417,70	9.000.819,04	100,00

Fonte: SIAFI

A unidade Campus Londrina é a unidade com maior volume de saldos ainda não pagos em relação aos seus próprios saldos inscritos e reinscritos, ou seja, ao término do exercício de 2021 possui saldo de RPNP no valor de **R\$ 2.863.773,42**, o que representa **(31,82%)** dos saldos do início do exercício. Essa situação ocorre devido as obras em andamento na unidade no valor de **R\$ 1.797.007,32** e aquisições de equipamentos e material permanente a serem efetivadas no importe de **R\$ 615.936,70**.

Quanto aos Restos a Pagar Processados, do valor total inscrito/reinscrito, **99,82%** foram executados e **0,04%** foram cancelados, restando apenas **0,13%** pendentes de pagamento.

Tabela : 34 Execução dos Restos a Pagar Processados por natureza da despesa – composição – em R\$

	INSCRITOS E REINSCRITOS (A)	CANCELADOS (B)	PAGOS (C)	SALDO - 31/12/2021 (D)=(A - B - C)
Despesas Correntes	26.056.098,26	11.118,07	26.044.769,11	211,08
Pessoal e Encargos Sociais	23.958.068,27		23.958.068,27	0,00
Outras Despesas Correntes	2.098.029,99	11.118,07	2.086.700,84	211,08
Despesas de Capital	314.515,93		278.090,52	36.425,41
Investimentos	314.515,93		278.090,52	36.425,41
Total	26.370.614,19	11.118,07	26.322.859,63	36.636,49

Fonte: SIAFI

10.4 Execução Orçamentária relacionada ao COVID – 19

Para apoiar as unidades da rede federal no enfrentamento da emergência de saúde pública decorrente da pandemia de Covid-19, a Secretaria de Educação Profissional e Tecnológica (Setec) – MEC, no exercício de 2020, descentralizou recursos por meio de Termos de Execução Descentralizada (TED). Com o IFPR, foram firmados:

- TED 9197 – Objeto: Aquisição de materiais e equipamentos para enfrentamento da Covid-19, no valor de **R\$ 200.000,00**, campi envolvidos: Cascavel, Jacarezinho, Paranaguá, Pinhais e Umuarama, vigência prorrogada até 31/07/2021;

- TED 9273 – Objeto: Desenvolvimento de ações de enfrentamento à Covid – 19, no valor de **R\$ 410.000,00**, unidades envolvidas: todas, vigência prorrogada até 31/07/2021;

- TED 9436 – Edital 01/2020/CONIF – Projeto: Identificação de biomarcadores na saliva de pacientes com Covid-19, no valor de **R\$ 500.000,00**, campus envolvido: Londrina, vigência prorrogada até 31/06/2020.

Esses recursos possibilitaram a realização de licitações específicas para aquisições de insumos, produtos e equipamentos destinados à prevenção da disseminação da Covid-19, como água sanitária, álcool em gel 70%, álcool líquido 70%, glicerina líquida, álcool etílico hidratado 92,8%, sabonete líquido, papel toalha, luvas, máscaras de proteção e materiais laboratoriais para realização de análises.

Em 2020, foram executados **R\$ 966.731,13** provenientes dos TEDs, relativos à ação de governo “Enfrentamento de Emergência de Saúde Pública de Importância Internacional Decorrente do Coronavírus”.

Deste valor, **74,41%** foram destinados para a aquisição de materiais de consumo, **22,90%** para aquisição de equipamentos e materiais permanentes e **2,69%** para contratação de outros serviços de terceiros – pessoa jurídica. Durante o exercício 2020 já foram liquidadas **79,18%** das despesas, restando **20,82%** que foram inscritas em Restos a Pagar Não Processados.

Tabela : 35 Execução de despesas para combate à pandemia – TEDs - composição – em R\$

	DESPEASAS EMPENHADAS	DESPEASAS LIQUIDADAS	DESPEASAS PAGAS	DESPEASAS INSCRITAS EM RPNP
Outras Despesas Correntes	745.383,44	554.774,81	554.774,81	190.608,63
Material de Consumo	719.383,44	538.654,81	538.654,81	180.728,63
Outros Serviços de Terceiros – Pessoa Jurídica	26.000,00	16.120,00	16.120,00	9.880,00
Investimentos	221.347,69	210.684,05	210.684,05	10.663,64
Equipamentos e Materiais Permanentes	221.347,69	210.684,05	210.684,05	10.663,64
Total	966.731,13	765.458,86	765.458,86	201.272,77
Total (%)	100,00	79,18		20,82

Fonte: SIAFI

No exercício de 2020, também foi utilizado **Orçamento Próprio do IFPR** para atendimento das necessidades voltadas ao combate e prevenção da Covid-19. Foram executados **R\$ 74.599,43** para tal finalidade, sendo que **99,03%** desse valor foi destinado para a aquisição de materiais de consumo. Em 2020, conforme demonstra a tabela a seguir, foram liquidadas **78,48%** destas despesas, restando **21,52%** que foram inscritas em Restos a Pagar Não Processados para liquidação e pagamento no próximo exercício, ou seja, **R\$ 16.055,64**.

Tabela : 36 Execução de despesas para combate à pandemia – orçamento próprio - composição – em R\$

	DESPEASAS EMPENHADAS	DESPEASAS LIQUIDADAS	DESPEASAS PAGAS	DESPEASAS INSCRITAS EM RPNP
Outras Despesas Correntes	73.879,43	57.823,79	57.823,79	16.055,64
Material de Consumo	73.879,43	57.823,79	57.823,79	16.055,64
Investimentos	720,00	720,00	720,00	0,00
Equipamentos e Materiais Permanentes	720,00	720,00	720,00	0,00
Total	74.599,43	58.543,79	58.543,79	16.055,64
Total (%)	100,00	78,48		21,52

Fonte: SIAFI

10.5 Execução dos RPNP - exercício de 2021 – Combate Covid-19

No exercício de 2021, a execução de Restos a Pagar Não Processados (RPNP) inscrito em 2020 relativo às despesas para enfrentamento da Covid-19 no montante de **R\$ 217.327,91** atingiu **62,66%**, restando ainda por serem executadas o valor de **R\$ 81.143,83**. A seguir são demonstrados em tabelas segregadas (orçamento TED e Orçamento IFPR) a execução dos Restos a Pagar Não Processados relacionados às despesas de enfrentamento à Covid-19.

Tabela 37 - Execução RPNP (TED) exercício de 2021 – Despesas enfrentamento Covid-19 - R\$

UNIDADE	RPNP INSCRITOS	RPNP LIQUIDADOS	RPNP PAGOS	RPNP CANCEL	SALDO - 31/12/2021
	(A)	(B)	(C)	(D)	(E)= (A- C - D)
Campus Cascavel	6.735,55	1.130,60	1.130,60	5.604,95	0,00
Campus Curitiba	6.566,09	6.565,95	6.565,95	0,14	0,00
Campus Jacarezinho	2.754,00	2.754,00	2.754,00		0,00
Total Geral	16.055,64	10.450,55	10.450,55	5.605,09	0,00
	100,00	65,09	65,09	34,91	0,00

Fonte: SIAFI

Tabela 38 - Execução RPNP (Orçam.IFPR) – exercício de 2021 – Despesas enfrentamento Covid-19 - R\$

UNIDADE	RPNP INSCRITOS	RPNP LIQUIDADOS	RPNP PAGOS	RPNP CANCEL	SALDO - 31/12/2021
	(A)	(B)	(C)	(D)	(E)= (A- C - D)
Campus Londrina	111.377,52	48.814,73	48.814,73	62.562,79	-
Campus Palmas	18.813,44	18.418,29	18.418,29	395,15	-
Reitoria	13.276,79	9.612,75	9.612,75	3.664,04	-
Campus Assis Chateaubriand	11.430,52	11.135,12	11.135,12	295,40	-
Campus Paranaguá	8.835,26	8.835,26	8.835,26		-
Campus Foz do Iguaçu	6.904,65	6.145,65	5.335,65	759,00	810,00
Campus Capanema	6.400,00	6.400,00	6.400,00		-
Campus Pinhais	5.545,60	795,73	795,73	4.749,87	-
Campus Paranavaí	4.275,00	4.275,00	4.275,00		-
Campus Ivaiporã	4.077,75	3.951,34	3.951,34	126,41	-
Campus Curitiba	3.822,90	2.282,90	2.282,90	1.540,00	-
Campus Irati	3.600,00	3.600,00	3.600,00		-
Campus Umuarama	2.912,84	2.638,74	2.638,74	274,10	-
Total Geral	201.272,27	126.905,51	126.095,51	74.366,76	810,00
	100,00	63,05	62,65	36,95	0,40

Fonte: SIAFI

11 NOTAS EXPLICATIVAS AO BALANÇO FINANCEIRO

De acordo com a Lei nº 4.320/1964, o Balanço Financeiro evidencia as receitas e despesas orçamentárias, bem como os ingressos e dispêndios extraorçamentários, conjugados com os saldos de caixa provenientes do exercício anterior e os que se transferem para o início do exercício seguinte. Sua estrutura permite verificar o resultado financeiro do período.

No Balanço Financeiro, as receitas e despesas orçamentárias são segregadas em ordinárias e vinculadas. As ordinárias são aquelas de livre alocação entre a origem e a destinação do gasto público, podendo atender quaisquer finalidades. Já as vinculadas possuem destinação definida em lei, sendo a

aplicação de recursos comprometida a alguma finalidade específica, de acordo com sua origem.

11.1 Dos Ingressos – Balanço Financeiro

Os ingressos recebidos em 2021 totalizaram **R\$ 616.531.669,08**. São compostos pelas receitas orçamentárias, transferências financeiras recebidas, recebimentos extraorçamentários e o saldo proveniente do exercício anterior. Em relação ao exercício 2020, os ingressos tiveram um acréscimo de **0,97%**.

Tabela : 37 Total de Ingressos – Detalhamento - composição - em R\$

INGRESSOS	31/12/2021	31/12/2020	AH(%)	AV(%) 12/2021
Receitas Orçamentárias	1.334.248,44	787.347,65	69,46	0,22
Transferências Financeiras Recebidas	526.181.054,82	507.798.161,46	3,62	85,35
Recebimentos Extraorçamentários	58.151.308,59	69.187.244,73	(15,95)	9,43
Saldo do Exercício Anterior	30.865.057,23	32.858.242,09	(6,07)	5,01
Total	616.531.669,08	610.630.995,93	0,97	100,00

Fonte: SIAFI

As Transferências Financeiras Recebidas (**R\$ 526.181.054,82**) são o grupo com maior representatividade no total de ingressos (**85,35%**). São transferências intragovernamentais repassadas para o IFPR pelo Ministério da Educação e outros órgãos, decorrentes da LOA, emendas parlamentares e termos de execução descentralizada (TEDs). As Transferências Financeiras Recebidas são compostas pelos valores resultantes da execução orçamentária (**R\$ 466.817.950,11**), os quais são destinados para pagamento de despesas empenhadas no exercício e representam as disponibilidades financeiras recebidas como contrapartida dos créditos orçamentários registrados no Balanço Orçamentário, e pelos valores recebidos independentes de execução orçamentária (**R\$ 59.363.104,71**), que são destinados ao pagamento de restos a pagar.

Tabela : 38 Transferências Financeiras Recebidas – composição em R\$

TRANSFERÊNCIAS FINANCEIRAS RECEBIDAS	31/12/2021	31/12/2020	AH(%)	AV(%) 12/2021
Resultantes da Execução Orçamentária	466.817.950,11	451.687.246,24	3,35	88,72
Repasso Recebido	437.979.837,08	422.005.573,65	3,79	83,24
Sub-repasso recebido	28.838.113,03	29.681.672,59	(2,84)	5,48
Independentes da Execução Orçamentária	59.363.104,71	56.110.915,22	5,80	11,28
Transferências Recebidas para Pagamento de RP	57.949.191,02	54.560.007,54	6,21	11,01
Movimentação de Saldos Patrimoniais	1.413.913,69	1.550.907,68	(8,83)	0,27
Total	526.181.054,82	507.798.161,46	3,62	100,00

Fonte: SIAFI

A maior parte das Transferências Financeiras Recebidas permaneceu na Reitoria (**89,27%**), visto que, além da manutenção da sua própria estrutura, executa diversas ações centralizadas para todo o órgão, com destaque para o processamento da folha de pagamento. Ressalta-se ainda que seis unidades (Capanema, Colombo, Jaguariaíva, Pinhais, Pitanga e União da Vitória) passaram a ser parcialmente executoras somente no 3º trimestre de 2020, e, portanto, a execução de parte de seus restos a pagar ainda foi realizada pela Reitoria. O restante (**10,73%**) foi repassado para os campi, sendo o rateio realizado de acordo com os valores das despesas liquidadas por cada unidade

Tabela : 39 Transferências Financeiras Recebidas por unidade - em R\$

UNIDADE	31/12/2021	AV (%) 12/2021
Reitoria	469.727.866,40	89,27
Campus Palmas	7.190.991,35	1,37
Campus Londrina	4.802.475,06	0,91
Campus Umuarama	4.435.394,67	0,84
Campus Curitiba	4.180.248,60	0,79
Campus Telêmaco Borba	3.859.045,17	0,73
Campus Assis Chateaubriand	2.989.770,19	0,57
Campus Paranavaí	2.986.405,63	0,57
Campus Paranaguá	2.824.332,13	0,54
Campus Jacarezinho	2.681.127,62	0,51
Campus Ivaiporã	2.633.736,18	0,50
Campus Capanema	2.516.047,02	0,48
Campus Cascavel	2.391.975,90	0,45
Campus Foz do Iguaçu	2.196.483,58	0,42
Campus Irati	2.023.373,40	0,38
Campus Campo Largo	1.943.801,00	0,37
Campus Colombo	1.691.033,09	0,32
Campus União da Vitória	1.572.039,48	0,30
Campus Jaguariaíva	1.436.625,32	0,27
Campus Pinhais	1.073.555,98	0,20
Campus Pitanga	1.024.727,05	0,19
Total	526.181.054,82	100,00

Fonte: SIAFI

Durante o 2º trimestre de 2021, iniciou-se o levantamento dos recursos financeiros arrecadados em exercícios anteriores, em saldos de fontes próprias, e que representam recursos de superávit institucional. Foram reclassificados **R\$ 3.791.583,38**, na conta contábil limite de saque, na Reitoria, e mais **R\$ 120.175,52** nas demais unidades do IFPR. Durante o 3º trimestre, foram descentralizados para os campi executores, por meio dos sub-repasses, um total de **R\$ 281.535,32** referente aos recursos de superávit, de acordo com a arrecadação própria pertinente a cada unidade.

Até o final do 4º trimestre de 2021, o IFPR utilizou **R\$ 531.846,86** provenientes de fonte de superávit financeiro de exercícios anteriores para realização de pagamentos de despesas. A tabela a seguir detalha o valor total de despesas pagas por cada unidade do IFPR com esse tipo de recurso.

Tabela : 40 - Pagamentos com recursos de superávit financeiro por unidade - composição em R\$

UNIDADE	VALOR
Reitoria	325.216,40
Campus Assis Chateaubriand	39.017,11
Campus Curitiba	38.433,19
Campus Jacarezinho	29.067,08
Campus Umuarama	18.119,06
Campus Paranaguá	17.347,91
Campus Telêmaco Borba	16.893,70
Campus Irati	11.087,61
Campus Paranavaí	7.800,00
Campus Pitanga	6.937,47
Campus Palmas	5.440,00
Campus Londrina	5.076,98
Campus Ivaiporã	4.756,42
Campus Foz do Iguaçu	3.201,53

Campus Campo Largo	3.025,38
Campus Jaguariaíva	169,96
Campus Capanema	132,06
Campus Cascavel	125,00
Total	531.846,86

Fonte: SIAFI

Os Recebimentos Extraorçamentários (**R\$ 58.151.308,59**) representam **9,43%** dos ingressos. Os principais elementos deste grupo são Inscrição de Restos a Pagar Não Processados (**R\$ 28.957.261,51**) e Inscrição de Restos a Pagar Processados (**R\$ 28.757.513,36**), que correspondem, respectivamente, aos empenhos a liquidar e aos empenhos liquidados a pagar do exercício. Apesar desses elementos não representarem propriamente ingressos, os restos a pagar do exercício são computados nos Recebimentos Extraorçamentários para compensar sua inclusão nas Despesas Orçamentárias, já que a fase de empenho das despesas antecede o recebimento dos recursos para seus pagamentos. Maiores detalhes a respeito da execução das despesas podem ser obtidos nas notas explicativas do Balanço Orçamentário.

Os Recebimentos Extraorçamentários sofreram redução de **15,95%** em relação ao exercício 2020, visto que até o encerramento de 2021 um maior percentual de despesas já havia sido liquidado e pago dentro do próprio exercício financeiro.

Tabela 41 - Recebimentos Extraorçamentários - composição em R\$

RECEBIMENTOS EXTRAORÇAMENTÁRIOS	31/12/2021	31/12/2020	AH(%)	AV(%) 12/2021
Inscrição dos Restos a Pagar Processados	28.757.513,36	26.223.644,28	9,66	49,45
Inscrição dos Restos a Pagar Não Processados	28.957.261,51	42.247.077,74	(31,46)	49,80
Depósitos Restituíveis e Valores Vinculados	64.873,13	136.577,54	(52,50)	0,11
Outros Recebimentos Extraorçamentários	371.660,59	579.945,17	(35,91)	0,64
Total	58.151.308,59	69.187.244,73	(15,95)	100,00

Fonte: SIAFI

As Receitas Orçamentárias correspondem às receitas próprias arrecadas diretamente pelo órgão, decorrentes de seu esforço institucional. São compostas exclusivamente por Receitas Vinculadas, devido sua destinação já estar comprometida por finalidade específica estabelecida em lei (Educação e Outros Recursos Vinculados a Fundos, Órgãos e Programas). As receitas orçamentárias correspondem a somente **0,22%** do total de ingressos, o que demonstra a grande dependência do IFPR em relação às transferências financeiras recebidas do Ministério da Educação, justificada pela fato da instituição ser uma autarquia federal pertencente à administração indireta com a missão de promover educação profissional, científica e tecnológica gratuita.

As Transferências Correntes (**R\$ 934.576,03**) são a principal fonte de Receitas Orçamentárias, representando **70,05%** do total arrecadado. São oriundas de convênios firmados com a Fundação Araucária, que financiam bolsas de iniciação científica, extensão, pós-doutorado, dentre outras, e com a SETI – Fundo Paraná, que fomenta o projeto “Integração do Ciclo Produtivo da Erva-Mate com o Desenvolvimento de Projetos de Pesquisas e Extensão na Região do Vale do Iguaçu”. As arrecadações provenientes de convênios tiveram um aumento de **93,58%** em relação ao exercício 2020.

As Receitas de Serviços (**R\$ 180.440,21**) representam **13,52%** do total e são resultantes da arrecadação de taxas de inscrições em processos seletivos, tendo apresentado um acréscimo expressivo de **334,55%** em relação ao ano anterior. Isso deve-se a não ocorrência de processo seletivo em 2020 devido à pandemia de Covid-19.

As Outras Receitas Correntes (**R\$ 175.410,76**) representam **13,15%** do total das receitas e são recursos provenientes de multas, indenizações por sinistro e restituições. Tiveram uma redução de **24,70%** em comparação a 2020, visto que se tratam de situações inesperadas e de difícil estimativa de valores. Já as Receitas Patrimoniais (**R\$ 42.081,44**) decorrem de aluguéis e remunerações de depósitos bancários e tiveram um aumento de **39,79%** em relação ao ano anterior.

Tabela 42 - Receitas Orçamentárias – composição valor líquido em R\$

RECEITAS ORÇAMENTÁRIAS	31/12/2021	31/12/2020	AH(%)	AV(%) 12/2021
Receita Patrimonial	42.081,44	30.104,21	39,79	3,15
Receita de Serviços	180.440,21	41.523,16	334,55	13,52
Transferências Correntes	934.576,03	482.786,45	93,58	70,05
Outras Receitas Correntes	175.410,76	232.933,83	(24,70)	13,15
Receita Patrimonial - INTRA	1.740,00	0,00		0,13
Total	1.334.248,44	787.347,65	69,46	100,00

Fonte: SIAFI

11.2 Dos Dispêndios – Balanço Financeiro

Os dispêndios são compostos pelas despesas orçamentárias, transferências financeiras concedidas, pagamentos extraorçamentários e o saldo a ser transferido para o exercício seguinte. Em relação ao exercício 2020, os dispêndios tiveram acréscimo de **0,97%**.

Tabela : 43 Dispêndios - composição em R\$

DISPÊNDIOS	31/12/2021	31/12/2020	AH(%)	AV(%) 12/2021
Despesas Orçamentárias	468.026.542,14	464.693.146,70	0,72	75,91
Transferências Financeiras Concedidas	56.635.297,76	52.374.777,78	8,13	9,19
Pagamentos Extraorçamentários	59.041.939,80	62.698.014,22	(5,83)	9,58
Saldo para o Exercício Seguinte	32.827.889,38	30.865.057,23	6,36	5,32
Total	616.531.669,08	610.630.995,93	0,97	100,00

Fonte: SIAFI

Pertencem ao exercício financeiro as despesas nele legalmente empenhadas, que constituem as Despesas Orçamentárias, e que representam **75,91%** dos dispêndios, totalizando **R\$ 468.026.542,14**. Desse valor, **R\$ 449.710.966,44 (96,09%)** referem-se às Despesas Ordinárias, que são as de livre destinação do gasto público, e **R\$ 18.315.575,70 (3,91%)** referem-se às Despesas Vinculadas, que são aquelas com destinação estabelecida em lei a finalidades específicas: Educação, Seguridade Social, Previdência Social – RPPS e Outros Recursos Vinculados a Fundos, Órgãos e Programas.

Tabela : 44 Despesas Orçamentárias - composição em R\$

DESPESAS ORÇAMENTÁRIAS	31/12/2021	31/12/2020	AH(%)	AV(%) 12/2021
Ordinárias	449.710.966,44	398.207.873,40	12,93	96,09
Vinculadas	18.315.575,70	66.485.273,30	(72,45)	3,91
Educação	3.953.520,31	1.593.306,26	148,13	0,84
Seguridade Social (Exceto Previdência)	6.918.546,00	3.046.331,00	127,11	1,48

Previdência Social (RPPS)	2.552.530,08	4.199.406,00	(39,22)	0,55
Dívida Pública	0,00	56.076.201,90		0,00
Outros Recursos Vinculados a Fundos, Órgãos e Programas	4.890.979,31	1.570.028,14	211,52	1,05
Total	468.026.542,14	464.693.146,70	0,72	100,00

Fonte: SIAFI

Uma parcela significativa das Despesas Orçamentárias refere-se a Pessoal e Encargos Sociais (**82,60%**). As Outras Despesas Correntes, que se destinam à manutenção das atividades institucionais (serviços diversos, auxílios, materiais de consumo, entre outros), representam **13,37%** do total. Além do orçamento próprio do IFPR, foi utilizado o orçamento proveniente do Fundo Nacional de Desenvolvimento da Educação - FNDE, no valor de **R\$ 1.091.654,67**, para a aquisição de alimentos para o Programa Nacional de Alimentação Escolar (PNAE), e orçamento proveniente da Fundação Coordenação de Aperfeiçoamento de Pessoal de Nível Superior – CAPES, no valor de **R\$ 24.395,41**. Os Investimentos representam somente **4,03%** do total das Despesas Orçamentárias e se destinam à aquisição de bens móveis e realização de obras. Houve descentralização de orçamento do MEC para:

- Obra de acessibilidade (estacionamento, drenagem e iluminação) do Campus Cascavel, por meio do TED 10552 Setec/MEC, no valor de **R\$ 194.993,00**;
- Construção de bloco didático do Campus Irati, por meio do TED 10940 Setec/MEC, no valor de **R\$ 1.197.413,18**;
- Conclusão do remanescente da obra do bloco didático na Unidade Norte do Campus Londrina, por meio do TED 6671 Setec/MEC, no valor de **R\$ 991.198,52**;
- Aquisição de equipamento odontológico para o Campus Londrina, por meio do TED 10714 Setec/MEC, no valor de **R\$ 496.420,49**;
- Reajuste contratual referente às obras de construção do bloco didático e guarita do Campus Colombo, por meio do TED 7880 Setec/MEC, no valor de **R\$ 413.924,99**;
- Obra de reforma para adequação de segurança contra incêndio e pânico do Campus Foz do Iguaçu, por meio do TED 7880 Setec/MEC, no valor de **R\$ 463.579,51**;
- Obra para construção de laboratório do Campus Paranavaí, por meio do TED 10553 Setec/MEC, no valor de **R\$ 194.993**.

Tabela : 45 Despesas Orçamentárias por categoria econômica - composição em R\$

DESPESAS ORÇAMENTÁRIAS	31/12/2021	AV(%) 12/2021
Pessoal e Encargos Sociais	386.607.191,47	82,60
Outras Despesas Correntes - Orçamento Próprio	61.436.722,49	13,13
Outras Despesas Correntes - Orçamento FNDE	1.091.654,67	0,23
Outras Despesas Correntes - Orçamento CAPES	24.395,41	0,01
Investimentos - Orçamento Próprio	14.914.055,41	3,19
Investimentos - Orçamento MEC	3.952.522,69	0,84
Total	468.026.542,14	100,00

Fonte: SIAFI

Os Pagamentos Extraorçamentários (**R\$ 59.041.939,80**) correspondem a **9,58%** do total de dispêndios e referem-se quase em sua totalidade ao pagamento de restos a pagar inscritos e reinscritos em exercícios anteriores (**R\$ 58.952.316,33**).

Tabela : 46 – Composição dos Pagamentos Extraorçamentários - composição em R\$

PAGAMENTOS EXTRAORÇAMENTÁRIOS	31/12/2021	31/12/2020	AH(%)	AV(%) 12/2021
Pagamento dos Restos a Pagar Processados	26.322.859,63	27.893.056,11	(5,63)	44,58
Pagamento dos Restos a Pagar Não Processados	32.629.456,70	34.683.193,04	(5,92)	55,26
Depósitos Restituíveis e Valores Vinculados	82.460,37	121.765,07	(32,28)	0,14
Outros Pagamentos Extraorçamentários	7.163,10	0,00		0,01
Total	59.041.939,80	62.698.014,22	(5,83)	100,00

Fonte: SIAFI

A tabela a seguir apresenta os valores referentes aos restos a pagar que já foram pagos por cada unidade do IFPR.

Tabela : 47 - Pagamento de Restos a Pagar por unidade - composição em R\$

UNIDADE	31/12/2021	AV(%) 12/2021
Reitoria	31.174.964,61	52,88
Campus Palmas	3.729.655,09	6,33
Campus Londrina	3.105.755,32	5,27
Campus Telêmaco Borba	2.437.814,70	4,14
Campus Umuarama	2.117.392,58	3,59
Campus Curitiba	1.674.984,09	2,84
Campus Assis Chateaubriand	1.665.532,51	2,83
Campus Paranavaí	1.533.621,15	2,60
Campus Capanema	1.459.099,59	2,48
Campus Paranaguá	1.442.887,18	2,45
Campus Jacarezinho	1.393.378,78	2,36
Campus Ivaiporã	1.370.528,02	2,32
Campus Cascavel	1.074.360,30	1,82
Campus Colombo	870.075,31	1,48
Campus Irati	844.436,03	1,43
Campus Foz do Iguaçu	833.230,45	1,41
Campus Campo Largo	780.957,44	1,32
Campus Jaguariaíva	583.687,19	0,99
Campus União da Vitória	411.600,00	0,70
Campus Pinhais	287.968,61	0,49
Campus Pitanga	160.387,38	0,27
Total	58.952.316,33	100,00

Fonte: SIAFI

As Transferências Financeiras Concedidas (**R\$ 56.635.297,76**) representam **9,19%** dos dispêndios e correspondem majoritariamente às liberações de recursos financeiros feitas pela Reitoria para os campi executores cumprirem seus compromissos financeiros, tanto referentes ao orçamento do exercício quanto referentes aos restos a pagar. Esse grupo evita a dupla contagem, já que correspondem às parcelas dos repasses recebidos que são distribuídas para as unidades do mesmo órgão (sub-repasses).

Tabela : 48 Composição das Transferências Financeiras Concedidas – composição em R\$

TRANSFERÊNCIAS FINANCEIRAS CONCEDIDAS	31/12/2021	31/12/2020	AH(%)	AV(%) 12/2021
Resultantes da Execução Orçamentária	29.022.174,92	29.681.672,59	(2,22)	51,24
Repasso Concedido	184.061,89	0,00		0,32
Sub-repasso Concedido	28.838.113,03	29.681.672,59	(2,84)	50,92
Independentes da Execução Orçamentária	27.613.122,84	22.693.105,19	21,68	48,76
Transferências Concedidas para Pagamento de RP	26.877.089,97	22.033.986,30	21,98	47,46
Demais Transferências Concedidas	156.783,49	10.485,43	1.395,25	0,28
Movimentação de Saldos Patrimoniais	579.249,38	648.633,46	(10,70)	1,02
Total	56.635.297,76	52.374.777,78	8,13	100,00

Fonte: SIAFI

O Saldo para o Exercício Seguinte é **R\$ 32.827.889,38**, sendo grande parte deste valor destinado à folha de pagamento do mês de dezembro/2021. O detalhamento do saldo pode ser verificado na nota explicativa do Balanço Patrimonial (item “Caixa e Equivalentes de Caixa”).

11.3 Da apuração do resultado financeiro – Bal. Financeiro – composição – em R\$

Em 2021, o IFPR apresentou resultado financeiro positivo (superávit) de **R\$ 1.962.832,15**, sendo esse o valor resultante do confronto entre o total de ingressos (**R\$ 585.666.611,85**) e o total dos dispêndios (**R\$ 583.703.779,70**).

Tabela : 49 - Apuração do resultado financeiro – 1º modo – em R\$

	31/12/2021
Receitas Orçamentárias	1.334.248,44
(+) Transferências Financeiras Recebidas	526.181.054,82
(+) Recebimentos Extra orçamentários	58.151.308,59
(-) Despesas Orçamentárias	(468.026.542,14)
(-) Transferências Financeiras Concedidas	(56.635.297,76)
(-) Pagamentos Extraorçamentários	(59.041.939,80)
Resultado Financeiro	1.962.832,15

Fonte: SIAFI

Esse valor também pode ser apurado pelo confronto entre o Saldo para o Exercício Seguinte (**R\$ 32.827.889,38**) e o Saldo do Exercício Anterior (**R\$ 30.865.057,23**).

Tabela : 41 - Apuração do resultado financeiro – 2º modo – em R\$

	31/12/2021
Saldo para o Exercício Seguinte	32.827.889,38
(-) Saldo do Exercício Anterior	(30.865.057,23)
Resultado Financeiro	1.962.832,15

Fonte:SIAFI

12 NOTAS EXPLICATIVAS À DEMONSTRAÇÃO DO FLUXO DE CAIXA (DFC)

A Demonstração dos Fluxos de Caixa (DFC) apresenta as entradas e saídas de caixa e as classificam em fluxos operacionais, de investimentos e de financiamentos.

A DFC busca demonstrar como a entidade do setor público obteve recursos para financiar suas atividades e a maneira como esses recursos de caixa foram utilizados para alcançar sua finalidade pública, oferecendo com isso, suporte de informações para prestação de contas e responsabilização (accountability) e tomada de decisão dos gestores públicos.

A abrangência de análise da DFC no IFPR deve considerar sua natureza jurídica, ou seja, uma autarquia federal *multicampi* e *descentralizada*, voltada à oferta *gratuita* de educação superior, básica, profissional e tecnológica.

A gratuidade do ensino enseja a dependência da instituição nos aportes financeiros repassados por seu órgão superior, ou seja, Ministério da Educação (MEC), a quem está tecnicamente subordinado. Traduzindo, portanto, que o financiamento de suas operações ocorre de forma majoritária e indiretamente por meio de tributos exigidos da sociedade, o que se verificará nos tópicos subsequentes.

DOS FLUXOS

12.1 Fluxos de Caixa das Atividades das Operações

O montante dos fluxos de caixa líquidos decorrentes das atividades operacionais é um importante indicador da extensão na qual as operações da entidade são financiadas.

A tabela a seguir detalha os ingressos de caixa do exercício de 2021 e do exercício anterior.

Tabela : 42 Fluxo de caixa das atividades operacionais – ingressos - composição - em R\$

FLUXOS DE CAIXA DAS ATIVIDADES OPERACIONAIS	31/12/2021	31/12/2020	AH(%)	AV(%) - 12/2021
FLUXOS DE CAIXA DAS ATIVIDADES OPERACIONAIS	24.145.207,96	23.747.522,69	1,67	
INGRESSOS	527.951.836,98	509.302.031,82	3,66	100,00
Receita Patrimonial	10.262,36	6.554,73	56,56	0,00
Receita de Serviços	180.440,21	41.523,16	334,55	0,03
Remuneração das Disponibilidades	33.559,08	23.549,48	42,50	0,01
Outras Receitas Derivadas e Originárias	175.410,76	232.933,83	(24,70)	0,03
Transferências Recebidas	934.576,03	482.786,45	93,58	0,18
Intergovernamentais	934.576,03	482.786,45	93,58	0,18
Dos Estados e/ou Distrito Federal	934.576,03	482.786,45	93,58	0,18
Outros Ingressos Operacionais	526.617.588,54	508.514.684,17	3,56	99,75
Ingressos Extraorçamentários	64.873,13	136.577,54	(52,50)	0,01
Restituições a Pagar	50.008,41	0,00	100,00	0,01
Transferências Fin. Recebidas	526.181.054,82	507.798.161,46	3,62	99,66
Arrecadação de Outra Unidade	321.652,18	568.308,62	(43,40)	0,06
Demais Recebimentos		11.636,55	(100,00)	0,00

Fonte: SIAFI

Comparativamente ao mesmo período anterior, os **ingressos** apresentam evolução horizontal positiva em **(3,66%)** decorrente, basicamente, do aumento em **3,62%** de transferências financeiras

recebidas (outros ingressos operacionais).

O fraco desempenho em realização de receitas face a situação de estado de pandemia de Covid-19, causou impacto no fluxo de caixa pela retração de arrecadação de receita de serviços. No entanto, no exercício de 2021, em que pese as consequências do estado de pandemia, as receitas de serviços apresentaram evolução temporal (horizontal) positiva em **334,55**, cuja arrecadação totalizou **R\$ 180.440,21**. Isto se deve em grande medida pela arrecadação do valor de **R\$ 100.855,21**, oriundo de devolução (ressarcimento) ao IFPR dos saldos referentes a arrecadação das taxas de inscrição do Processo Seletivo IFPR 2021 - Nível Médio.

As **outras receitas derivadas e originárias** com evolução horizontal negativa em **(24,70%)** demonstra situações inesperadas e independe de ação do órgão. Essas receitas referem-se principalmente às **indenizações recebidas de seguradoras** por cobertura de sinistros, cujo valor atingiu **R\$ 101.359,54** e, **Recuperação de despesas primária de exercícios anteriores** cujo valor atingiu **R\$ 70.709,30**.

As **transferências intergovernamentais recebidas** no exercício de 2021 apresentaram evolução horizontal positiva em **93,58%** comparativamente ao mesmo período anterior, atingindo o valor de **R\$ 934.576,03**. A realização destas receitas decorrem basicamente de instrumentos de convênios (**R\$ 454.576,03**) com a Fundação Araucária do Governo do Estado do Paraná tem por finalidade o financiamento de bolsas de iniciação científica, extensão e pós-doutorado e, ainda, com o Fundo Paraná no valor de **R\$ 480.000,00**. Veja mais informações nas notas explicativas do Balanço Orçamentário.

As **transferências financeiras recebidas** no montante de **R\$ 526.181.054,82** representaram **99,66%** do total dos ingressos e são decorrentes de repasses financeiros realizados diretamente do Ministério da Educação (Órgão Superior). Evidenciando desta forma, o grau de dependência da autarquia pelos aportes financeiros do governo central para consecução de suas atividades finalísticas. Sua oscilação horizontal praticamente se manteve estável comparativamente ao mesmo período anterior, ou seja, apresenta ligeira oscilação positiva em **3,62%**. Quanto às transferências financeiras, veja maiores detalhes nas notas explicativas do Balanço Financeiro (tópico 'Ingressos').

Conforme demonstra a tabela acima, as receitas arrecadadas pelo próprio órgão representam apenas **0,16%** do total dos ingressos, sendo complementadas pela participação de **0,18%** (do total de ingressos) transferências intergovernamentais (Estado).

A tabela a seguir detalha os desembolsos de caixa do período atual e anterior.

Tabela : 43 Fluxo de caixa das atividades operacionais – desembolsos – composição - em R\$

FLUXOS DE CAIXA DAS ATIV. OPERACIONAIS	31/12/2021	31/12/2020	AH(%)	AV(%) - 12/2021
DESEMBOLSOS	(503.806.629,02)	(485.554.509,13)	3,76	100,00
Pessoal e Demais Despesas	(385.288.750,30)	(376.614.985,24)	2,30	76,48
Previdência Social	(7.918.119,90)	(7.125.936,87)	11,12	1,57
Educação	(376.718.595,40)	(369.469.048,37)	1,96	74,77
Ciência e Tecnologia	(3.848,00)	-	-	0,00
Agricultura	-	(20.000,00)	-	0,00
Comércio e serviços	(648.187,00)	-	-	0,13



Transferências Concedidas	(61.792.957,49)	(56.442.981,04)	9,48	12,27
Intragovernamentais	(61.708.539,33)	(56.372.082,04)	9,47	12,25
Outras Transferências Concedidas	(84.418,16)	(70.899,00)	19,07	0,02
Outros Desembolsos Operacionais	(56.724.921,23)	(52.496.542,85)	8,05	11,26
Dispêndios Extraorçamentários	(82.460,37)	(121.765,07)	(32,28)	0,02
Transferências Financeiras Concedidas	(56.635.297,76)	(52.374.777,78)	8,13	11,24
Demais Pagamentos	(7.163,10)	-	-	0,00

Fonte: SIAFI

Quanto aos desembolsos, os gastos vinculados à “**Pessoal e Demais despesas**” - representam **76,48%** do total dos desembolsos, ou seja, **R\$ 385.288.750,30**. Tais desembolsos compreendem gastos vinculados à folha de pagamento do órgão, cuja ação do gestor sobre os mesmos encontra limites em razão de imposições legais. Em razão da atividade finalística da instituição ser a oferta à sociedade de prestação de serviços em educação, seu maior dispêndio relaciona-se à mão de obra representada pela força de trabalho de servidores (técnicos e docentes). Veja maiores informações quanto à mão de obra empregada no nas notas explicativas da Demonstração das Variações Patrimoniais – (DVP).

12.2 Fluxos de Caixa das Atividades de Investimentos

No IFPR, ao término do exercício de 2021 os fluxos de investimentos compreenderam majoritariamente aquisição de **ativo não circulante**, alcançando o valor de **R\$ 22.065.287,72** conforme demonstra a tabela a seguir.

Tabela : 44 Fluxos de caixa das atividades de investimentos - composição - em R\$

FLUXOS	31/12/2021	31/12/2020	AH(%)	AV(%) - 12/2021
FLUXOS DE CAIXA DAS ATIVIDADES DE INVESTIMENTO	(22.182.375,81)	(25.740.707,55)	(13,82)	100,00
DESEMBOLSOS	(22.182.375,81)	(25.740.707,55)	(13,82)	100,00
Aquisição de Ativo Não Circulante	(22.065.287,72)	(25.425.558,67)	(13,22)	99,47
Outros Desembolsos de Investimentos	(117.088,09)	(315.148,88)	(62,85)	0,53

Fonte: SIAFI

A tabela a seguir, demonstra que os investimentos em aquisição de **ativo não circulante** ocorreu majoritariamente em compras de equipamentos e material permanente, ou seja, **R\$ 12.581.251,01**, representando **56,72%** dos gastos com investimentos. Tais investimentos são decorrentes **majoritariamente** de créditos orçamentários executados (empenhados) em exercícios anteriores (restos a pagar). A tabela a seguir evidencia essa situação.

Tabela : 45 Natureza dos desembolsos com aquisição de não circulante - composição - em R\$

31/12/2021	EMPENHOS EXERCÍCIO PAGOS			TOTAL	AV(%) TOTAL
	RPP PAGOS	RPNP PAGOS			
Serviços de Tec. da Informação e Comunicação - PJ	61.745,00		52.800,00	114.545,00	0,52
Obras e instalações	214.639,69	67.721,88	9.201.675,14	9.484.036,71	42,75
Equipamentos e material permanente	1.193.870,11	210.368,64	11.177.012,26	12.581.251,01	56,72
Despesas de Exerc. Anteriores	2.543,09			2.543,09	0,01
Total	1.472.797,89	278.090,52	20.431.487,40	22.182.375,81	100,00

Fonte: SIAFI

12.3 Da apuração do resultado dos fluxos de Caixa e do saldo final de caixa

A tabela a seguir demonstra os saldos de caixa e equivalentes de caixa bem como o resultado de geração líquida para os períodos comparados

Tabela : 46 Geração Líquida de Caixa - em R\$

	31/12/2021	31/12/2020	AH(%)
GERAÇÃO LÍQUIDA DE CAIXA E EQUIVALENTES DE CAIXA	1.962.832,15	(1.993.184,86)	198,48
Caixa e equivalentes de caixa Inicial	30.865.057,23	32.858.242,09	(6,07)
Caixa e equivalentes de caixa Final	32.827.889,38	30.865.057,23	6,36

Fonte: SIAFI

A geração líquida de caixa no exercício de 2021 apresentou-se positiva, evidenciando aumento nas disponibilidades no montante de **R\$ 1.962.832,15** comparativamente ao saldo do início do exercício. Em relação ao mesmo período anterior, a geração líquida de caixa apresentou evolução (horizontal/temporal) positiva, ou seja, evoluindo positivamente em **198,48%**, pois naquele período o saldo se apresentava negativo em **R\$ -1.993.184,86**.

A partir do 3º trimestre, o órgão implementou metodologia que permite a utilização de recursos financeiros originários de superávits financeiro de exercícios anteriores cujo saldo acumulado até aquele momento perfazia o total de **R\$ 3.662.649,43**.

Findo o exercício de 2021 o IFPR utilizou em seus desembolsos o valor total de **R\$ 541.846,86** provenientes de fonte de superávit financeiro de exercícios anteriores. Veja maiores detalhes em nota explicativa do Balanço Financeiro – item 11.1 – Ingressos.

O saldo de caixa e equivalentes de caixa ao término do exercício de 2021 corresponde ao valor de **R\$ 32.827.889,38** e, desta forma, apresentou aumento em **6,36%** comparativamente ao mesmo período anterior.

13 DECLARAÇÃO DO CONTADOR (COM RESSALVA) EXERCÍCIO DE 2021

De acordo com análise realizada nos demonstrativos, balancetes e auditores contábeis (CONDESAUD), declaro que os demonstrativos contábeis extraídos do SIAFI (Balancetes Orçamentário, Financeiro, Patrimonial, Demonstrações das Variações Patrimoniais e do Fluxo de Caixa), regidos pela Lei n.º 4.320/1964 e pela NBC TSP – Estrutura Conceitual, bem como o Manual de Contabilidade Aplicado ao Setor Público 9ª Edição (2021) da STN, relativos ao exercício de 2021 da **UG 26432 - IFPR**, refletem adequadamente a situação orçamentária, financeira e patrimonial, **EXCETO** no tocante:

a) Os registros das depreciações não estão refletidos integralmente nas demonstrações contábeis em conformidade às Normas Brasileiras de Contabilidade (NBC TSP) - 07 ATIVO IMOBILIZADO em razão de inconsistências entre os controles sintéticos (SIAFI) e analíticos (SIADS). Na conformidade contábil da competência dez/2021, o saldo da conta bens móveis da reitoria (**UGE 158009**) está superior no SIAFI em **R\$ 6.219.274,03** (seis milhões, duzentos e dezenove mil, duzentos e setenta e quatro reais e três centavos), quando comparado ao RMB do SIADS. Porém, a diferença destacada, será objeto de apuração no decorrer do exercício de 2022, sendo que para acompanhamento e controle das apurações, foi aberto o processo administrativo no SEI sob o n.º **23411.015290/2021-92**.

No entanto, há que se considerar que o Órgão **IFPR (26432)** adotou como solução, a substituição do até então sistema SIPAC pelo SIADS. Porém, esta implantação se deu de forma parcial na instituição em 2021. Do total de 21 unidades gestoras executoras do IFPR, a implantação apresentou o seguinte cenário no encerramento do exercício de 2021:

BENS PERMANENTES – Implantado em 20 unidades (95,24% do total), apenas o campus **Jacarezinho** não teve a carga identificada pela STN, razão pela qual, a implantação nesta unidade para os bens permanentes, se dará no exercício de 2022.

BENS DE ALMOXARIFADO – Implantado em 16 unidades (76,19% do total). Quanto ao almoxarifado, por questões internas da STN e SERPRO, ainda necessita de ajustes para atendimento da demanda do IFPR, devido algumas unidades do órgão possuírem almoxarifados secundários. As unidades que possuem tais almoxarifados são as seguintes: **Londrina** (Astorga e Arapongas), **Cascavel** (Quedas do Iguaçu), **Capanema** (Barracão), **Umuarama** (Goioerê) e **Reitoria** (EAD).

Assim sendo, eventuais divergências apontadas entre o controle analítico (SIADS) e sintético (SIAFI) serão tratadas no decorrer do exercício de 2022 e o patrimônio voltará a ser depreciado em sua integralidade. Ainda no tocante aos bens móveis, os mesmos até o momento não foram submetidos aos procedimentos técnicos contábeis da reavaliação e teste de impairment (redução ao valor recuperável) por limitações atinentes ao controle analítico pelas razões retromencionadas.

b) Outro ponto a ser mencionado diz respeito aos acervos bibliográficos, pois estes também carecem de representação fidedigna nas demonstrações contábeis. No entanto encontra-se em andamento procedimento interno de regularização de controle analítico dos acervos em atendimento à auditoria da CGU.

IMPORTANTE: Na competência JULHO/2021, tendo por base os relatórios de conformidade contábil das UGES vinculadas, a Setorial Contábil de Órgão efetuou a transferência dos saldos contábeis, conciliando assim os valores apresentados no sistema de controle analítico (PERGAMUM) e sintético (SIAFI). Apenas 02 (duas) unidades gestoras executoras solicitaram o estorno da transferência em virtude de conciliações internas em andamento, sendo elas Campo Largo e Foz do Iguaçu. Assim sendo, ficarão à posteriori, as transferências dos saldos contábeis. Após feitas todas as transferências e caso mesmo assim ainda restem saldos remanescentes não conciliados, serão notificados os gestores para as medidas que julgarem necessárias e cabíveis.



c) Os ativos intangíveis não estão devidamente mensurados com o reconhecimento da amortização em consonância à Norma Brasileira de Contabilidade Aplicada ao Setor Público - (NBC TSP) - 08 ATIVO INTANGÍVEL. Os softwares produzidos (gerados) no IFPR, não estão devidamente evidenciados nas demonstrações contábeis, impossibilitando a identificação e conceituação quanto à definição de vida útil definida e indefinida para fins da correta evidenciação e cálculo da respectiva amortização.

d) Identificamos também que o registro da conformidade de gestão nas unidades vinculadas ao IFPR não foram registradas rotineiramente conforme determinam as normas aplicáveis à matéria (macro função 02.03.14) e apresentando também grau insatisfatório quanto ao aspecto qualitativo do registro (análise), exceto na UGE 158009.

e) Existem saldos alongados em contas transitórias, principalmente obras em andamento, cujo saldo em 31/12/2021 alcança o montante de R\$ 43.437.104,19 - A CCONT, iniciou procedimentos para os devidos ajustes nestes saldos e dará continuidade durante o exercício de 2022.

Justificativa para permanência de restrições contábeis no encerramento do exercício de 2021:

Pelo exposto anteriormente, as restrições abaixo, para a competência dezembro/2021, foram mantidas conforme notas de ressalvas expostas anteriormente.

- a) 632 - Saldos alongados indevidos em conta transitória - Nota de Ressalva "e"
- b) 634 - Falta avaliação bens móveis/imóveis/intang/outros - Notas de Ressalva "a", "b" e "c"
- c) 640 - Saldo contábil bens móveis não confere c/ RMB - Nota de Ressalva "a", "b" e "c"
- d) 642 - Falta/Reg. Incomp. Deprec. Amort. Exaustão - Nota de Ressalva "a", "b", "c".
- e) 643 - Falta/Reg. Incomp. Amort. Intangível - Nota de Ressalva "c"

Estamos cientes das responsabilidades civis e profissionais desta declaração.

Local: Curitiba/PR

Data: 31/01/2022

Paulo Sérgio Bonato
Contador Responsável
CRC/PR-049.659/O-1

Reginaldo Barboza da Silva
Contador Responsável Substituto
CRC/PR-045151/O-8



APÊNDICE – RELAÇÃO DE CONTADORES(AS) RESPONSÁVEIS TÉCNICOS

UG Executora		Contador Responsável	Contador Substituto
154671	CAMPUS ASSIS CHATEAUBRIA	EVERTON LUIZ MACHADO	EDSON ALBERTO BECKER
154672	CAMPUS CAMPO LARGO	NAIANE SEGURO	ELILDA DOS SANTOS SILVA
154673	CAMPUS CASCAVEL	LUIZ CARLOS SPENTHOF	ELIZETE TARRAGO TRENTIN
154674	CAMPUS IRATI	PAULO SERGIO BONATO	MARIO ANDRE CAMARGO TORRES
154675	CAMPUS IVAIPORA	PATRICIA NAZARIO	PAULO SERGIO BONATO
154676	CAMPUS PALMAS	EVERTON LUIZ MACHADO	EDSON ALBERTO BECKER
154699	CAMPUS LONDRINA	NATALIA LOPES OMODEI CEBINELLI	DANIELA ARAUJO VIEIRA
156154	CAMPUS PINHAIS	PAULO SERGIO BONATO	REGINALDO BARBOZA DA SILVA
156542	CAMPUS CAPANEMA	PAULO SERGIO BONATO	REGINALDO BARBOZA DA SILVA
156543	CAMPUS JAGUARIAIVA	PAULO SERGIO BONATO	REGINALDO BARBOZA DA SILVA
156545	CAMPUS PITANGA	PAULO SERGIO BONATO	REGINALDO BARBOZA DA SILVA
156546	CAMPUS UNIAO DA VITORIA	PAULO SERGIO BONATO	REGINALDO BARBOZA DA SILVA
156547	CAMPUS COLOMBO	PAULO SERGIO BONATO	REGINALDO BARBOZA DA SILVA
158009	REITORIA	PAULO SERGIO BONATO	REGINALDO BARBOZA DA SILVA
158395	CAMPUS CURITIBA	JANIELLY MARIA RODRIGUES MONTEIRO MARQUES	TATIANE DO ROCIO PUCHALSKI
158396	CAMPUS FOZ DO IGUAÇU	HALISSON HENRIQUE DO COUTO	AZENIR DAHLEM PACHECO
158397	CAMPUS PARANAGUA	SERGIO MURILO NOGUEIRA	SIMONE GRUBBA HARTIN
158398	CAMPUS PARANAVAI	WANDERLEIA APARECIDA DE CASTRO	DAYANE DE OLIVEIRA GOMES
158399	CAMPUS TELEMACHO BORBA	VALMIR DE OLIVEIRA	ADILSON AFFONSO
158400	CAMPUS JACAREZINHO	GISLAINE MARA STATI POSSETTI	LUIS CARLOS CHAGAS
158402	CAMPUS UMUARAMA	KELLY DUDUCHE GLOWASKI	SIRLEY GARCIA CAPARROZ PELLEGRINELI