

# Demonstrações Contábeis Consolidadas e Notas Explicativas

4º Trimestre - 2022

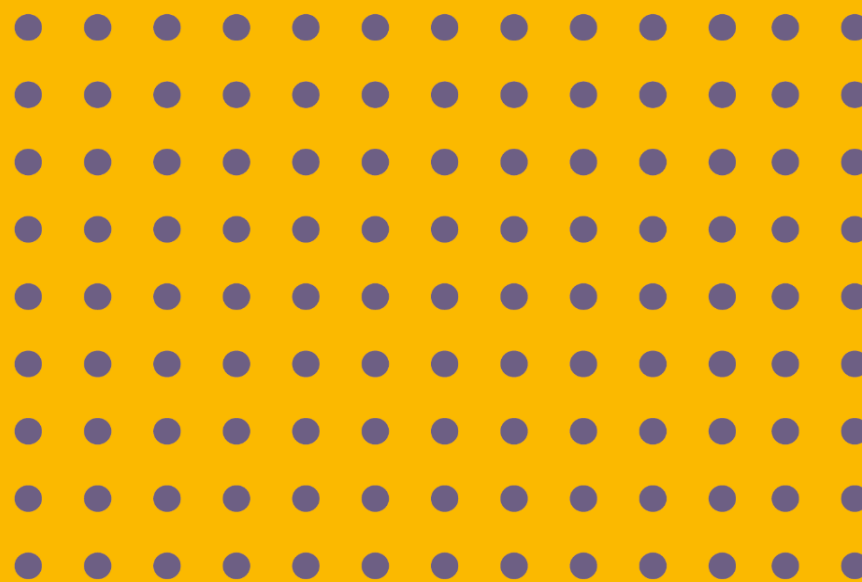

**INSTITUTO  
FEDERAL**  
Paraná

# Demonstrações Contábeis Consolidadas e Notas Explicativas

4º Trimestre - 2022



INSTITUTO  
FEDERAL  
Paraná

## **Reitoria**

Odacir Antônio Zanatta

## **Pró Reitoria de Planejamento**

Paulo Tetuo Yamamoto

## **Diretoria de Contabilidade e Finanças**

Fabio Marcelo Zampieri Machado

## **Coordenadoria de Contabilidade**

Sandra Maria Dossena

## **Coordenadoria de Finanças**

Regiane Konopka

## **Equipe Técnica responsável pela elaboração**

Alberto Pereira da Silva Neto - Proplan

Everton Luiz Machado – Campus Palmas

Halisson Henrique do Couto – Campus Foz do Iguaçu

Lara Cristiane dos Santos - Proplan

Naiane Seguro – Campus Campo Largo

Reginaldo Barboza da Silva – Proplan

## **Arte Gráfica**

### **Diretoria de Comunicação**

Patrik Rangel de Melo

## **Informações**

Telefone: (41) 3888-5268

Correio eletrônico: ccont.proplan@ifpr.edu.br

Disponível em:

<https://info.ifpr.edu.br/demonstracoes-contabeis/>

É permitida a reprodução total ou parcial, desde que citada a fonte.

# Demonstrações Contábeis Consolidadas e Notas Explicativas

4º Trimestre - 2022



<b>1</b>	<b>Sumário</b>	
<b>2</b>	<b>Apresentação</b> .....	<b>8</b>
<b>3</b>	<b>Declaração do Contador</b> .....	<b>9</b>
<b>4</b>	<b>Demonstrações Contábeis</b> .....	<b>11</b>
4.1	Balanco Patrimonial.....	11
4.1.1	Quadro dos Ativos e Passivos Financeiros e Permanentes (Lei nº 4.320/64).....	11
4.1.2	Quadro das Contas de Compensação (Lei nº 4.320/1964).....	12
4.1.3	Quadro do Superávit/Déficit Financeiro (Lei nº 4.320/1964).....	12
4.2	Demonstração das Variações Patrimoniais .....	13
4.3	Balanco Orçamentário .....	14
4.3.1	Execução de Restos a Pagar Não Processados.....	14
4.3.2	Execução de Restos a Pagar Processados e Não Processados Liquidados .....	15
4.4	Balanco Financeiro .....	15
4.5	Demonstração de Fluxo de Caixa .....	16
<b>5</b>	<b>Estrutura, composição, competências do Setor de Contabilidade</b> .....	<b>17</b>
<b>6</b>	<b>Objetivo e alcance das demonstrações contábeis</b> .....	<b>19</b>
<b>7</b>	<b>Base de preparação das demonstrações e das práticas contábeis</b> .....	<b>20</b>
<b>8</b>	<b>Resumo dos principais critérios e políticas contábeis</b> .....	<b>20</b>
<b>9</b>	<b>NOTAS EXPLICATIVAS AO BALANÇO PATRIMONIAL</b> .....	<b>24</b>
9.1	Caixa e Equivalentes de Caixa.....	24
9.2	Demais Créditos de Curto Prazo.....	24
9.3	Estoques.....	25
9.4	Imobilizado .....	27
9.5	Fornecedores e Credores Nacionais.....	35
9.6	Demais Obrigações a Curto Prazo .....	36
9.7	Atos Potenciais Ativos.....	37
9.8	Atos Potenciais Passivos.....	40
<b>10</b>	<b>NOTAS EXPLICATIVAS À DEMONSTRAÇÃO DAS VARIAÇÕES PATRIMONIAIS (DVP)</b> .....	<b>41</b>
10.1	Transferências e Delegações Recebidas .....	43
10.2	Valorização e Ganhos com Ativos e Desincorporação de Passivos .....	43
10.3	Demais Variações Patrimoniais Aumentativas .....	44
10.4	Pessoal e Encargos.....	45

# Demonstrações Contábeis Consolidadas e Notas Explicativas

4º Trimestre - 2022



INSTITUTO  
FEDERAL  
Paraná

10.5	Transferências e Delegações Concedidas .....	46
10.6	Desvalorização e Perda de Ativos e Incorporação de Passivos .....	47
10.7	Uso de Bens, Serviços e Consumo de Capital Fixo .....	48
10.8	Demais Variações Patrimoniais Diminutivas .....	49
<b>11</b>	<b>NOTAS EXPLICATIVAS AO BALANÇO ORÇAMENTÁRIO.....</b>	<b>50</b>
11.1	Receitas Orçamentárias.....	50
11.2	Despesas Orçamentárias .....	51
11.3	Execução de Restos a Pagar.....	54
<b>12</b>	<b>NOTAS EXPLICATIVAS AO BALANÇO FINANCEIRO .....</b>	<b>56</b>
12.1	Dos Ingressos.....	56
12.2	Dos Dispêndios .....	60
12.3	Da Apuração do Resultado Financeiro .....	63
<b>13</b>	<b>NOTAS EXPLICATIVAS À DEMONSTRAÇÃO DO FLUXO DE CAIXA (DFC).....</b>	<b>63</b>
13.1	Fluxos de Caixa das Atividades das Operações.....	64
13.2	Fluxos de Caixa das Atividades de Investimentos.....	66
13.3	Da apuração do resultado dos fluxos de Caixa e do saldo final de caixa.....	67
	<b>APÊNDICE I – ORGANOGAMA DA PROPLAN.....</b>	<b>68</b>

# Demonstrações Contábeis Consolidadas e Notas Explicativas

4º Trimestre - 2022

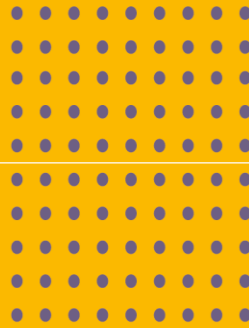

**INSTITUTO  
FEDERAL**  
Paraná



# Demonstrações Contábeis Consolidadas e Notas Explicativas

4º Trimestre - 2022

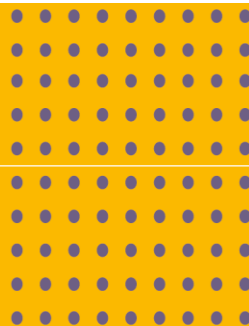

**INSTITUTO  
FEDERAL**  
Paraná



## LISTA DE TABELAS

Tabela 1	Unidades IFPR.....	18
Tabela 2	Caixas e Equivalentes de Caixa – composição em R\$.....	24
Tabela 3	Demais Créditos de Curto prazo – composição em R\$.....	25
Tabela 4	Almoxarifado – composição em R\$.....	25
Tabela 5	Imobilizado – composição em R\$.....	28
Tabela 6	Bens Não Localizados – composição em R\$.....	28
Tabela 7	Bens Móveis – composição em R\$.....	29
Tabela 8	Coleções e Materiais Bibliográficos – saldos por unidades IFPR – em R\$.....	30
Tabela 9	Bens Imóveis – composição em R\$.....	31
Tabela 10	Obras em Andamento – composição em R\$.....	31
Tabela 11	Composição de Obras em Andamento – reitoria.....	33
Tabela 12	Imobilizado – composição por UGE.....	34
Tabela 13	Grau de Imobilização de Recursos Próprios – composição em R\$.....	34
Tabela 14	Fornecedores a Pagar – composição em R\$.....	35
Tabela 15	Fornecedores a Pagar por Natureza de Fornecimento – composição em R\$.....	36
Tabela 16	Outras Obrigações de Curto Prazo – composição em R\$.....	36
Tabela 17	Garantias e Contragarantias Recebidas a Executar – composição em R\$.....	37
Tabela 18	Seguros em Garantia por UGE – composição em R\$.....	37
Tabela 19	Direitos Coveniados e Outros Instrumentos Congêneres – composição em R\$.....	38
Tabela 20	Principais TEDs em Execução – composição em R\$.....	39
Tabela 21	Obrigações Contratuais a Executar – composição em R\$.....	40
Tabela 22	Obrigações Contratuais por Contratado – composição em R\$.....	40
Tabela 23	Composição da variações Patrimoniais Aumentativas – composição em R\$.....	42
Tabela 24	Transferências e Delegações Recebidas – composição em R\$.....	43
Tabela 25	Valorização e Ganhos com Ativos e Desincorporação de Passivos – em R\$.....	43
Tabela 26	Composição das Variações Patrimoniais Diminutivas – composição em R\$.....	45
Tabela 27	Pessoal e Encargos – composição em R\$.....	45
Tabela 28	Composição das Transferências e Delegações Concedidas – composição em R\$.....	46
Tabela 29	Desvalorização e Perda de Ativos e Incorporação de Passivos – composição em R\$.....	47
Tabela 30	Composição do Uso de Bens, Serviços e Consumo de Capital Fixo – em R\$.....	48
Tabela 31	Receitas Previstas e Realizadas por Categoria Econômica – 4º trimestre de 2022 – em R\$.....	50
Tabela 32	receitas Correntes Realizadas por Origem – 4º trimestre de 2022 – em R\$.....	51
Tabela 33	Transferências Financeiras Recebidas – 4º trimestre de 2022 – em R\$.....	51
Tabela 34	Execução das Despesas – 4º trimestre de 2022 – em R\$.....	52
Tabela 35	Principais Investimentos - 4º trimestre de 2022 – em R\$.....	52
Tabela 36	Outras Despesas Correntes Executadas - 4º trimestre de 2022 – em R\$.....	53
Tabela 37	Despesas Empenhadas - 4º trimestre de 2022 – composição por ação de governo - em R\$.....	53
Tabela 38	Execução de Restos a Pagar Não Processados por Origem do orçamento – em R\$.....	54
Tabela 39	Execução de Restos a Pagar Não Processados - composição em R\$.....	54
Tabela 40	Execução de Restos a Pagar Não Processados por Unidade Executora – em R\$.....	55
Tabela 41	Execução dos Restos a Pagar Processados (RPP) por Natureza da Despesa – em R\$.....	56
Tabela 42	Ingressos – composição em R\$.....	56
Tabela 43	Receitas Orçamentárias – composição valor líquido – em R\$.....	57
Tabela 44	Transferências Financeiras Recebidas – composição em R\$.....	58
Tabela 45	Transferências Financeiras Recebidas – por unidade – em R\$.....	58
Tabela 46	Pagamentos com Recursos de Superávit Financeiro – por unidade – em R\$.....	59
Tabela 47	Recebimentos Extraorçamentários – composição em R\$.....	60
Tabela 48	Saldo de Caixa e Equivalentes de Caixa do Exercício Anterior – em R\$.....	60

Instituto Federal do Paraná

Rua Emílio Bertolini,54 - Cajuru, Curitiba/PR, 82.590-300

# Demonstrações Contábeis Consolidadas e Notas Explicativas

4º Trimestre - 2022

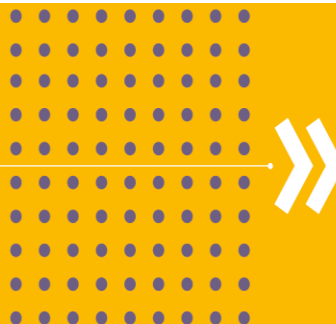

**INSTITUTO  
FEDERAL**  
Paraná

Tabela 49	Dispêndios – composição em R\$.....	60
Tabela 50	Despesas Orçamentárias – composição em R\$.....	60
Tabela 51	Despesas Orçamentárias – por categoria econômica – em R\$.....	61
Tabela 52	Transferências Financeiras Concedidas – composição em R\$.....	61
Tabela 53	Pagamentos Extraorçamentários – composição em R\$.....	62
Tabela 54	Pagamento de Restos a Pagar – por unidade – em R\$.....	62
Tabela 55	Saldo para o Exercício Seguinte – composição em R\$.....	63
Tabela 56	Apuração do Resultado Financeiro – 1º modo – composição em R\$.....	63
Tabela 57	Apuração do Resultado Financeiro – 2º modo - composição em R\$.....	63
Tabela 58	Fluxo de Caixa das Atividades Operacionais – Ingressos – exercício 2022 - composição em R\$.....	64
Tabela 59	Fluxo de Caixa das Atividades Operacionais – Desembolsos – exercício 2022- composição em R\$.....	65
Tabela 60	Fluxos de Caixa das Atividades de Investimentos – exercício 2022 - composição em R\$.....	66
Tabela 61	Natureza dos Desembolsos com Aquisição de Não Circulante – exercício 2022 – composição em R\$.....	66
Tabela 62	Geração Líquida de Caixa – exercício 2022 - composição em R\$.....	67

## LISTA DE FIGURAS

Figura 1	Estrutura Setor de Contabilidade.....	17
Figura 2	Unidades IFPR – Regiões – Mapa Estado do Paraná.....	19
Figura 3	Estoques Almoxarifado das Unidades.....	26
Figura 4	Aquisição de Material de Almoxarifado – 7 (sete) maiores unidades IFPR.....	27
Figura 5	Natureza de Contratação – 15 (quinze) maiores contratos.....	41
Figura 6	Composição das Variações Patrimoniais Aumentativas – em R\$.....	42

# Demonstrações Contábeis Consolidadas e Notas Explicativas

4º Trimestre - 2022



## 2 Apresentação

O INSTITUTO FEDERAL DO PARANÁ – IFPR é uma pessoa jurídica autárquica, instituição pública federal de ensino vinculada ao Ministério da Educação – MEC por intermédio da Secretaria de Educação Profissional e Tecnológica – SETEC e inscrita no CNPJ/MF sob o número 10.652.179/0001-15, tendo a sua sede administrativa situada em Curitiba - Paraná, na Rua Emílio Bertolini, n.º 54, Cajuru, – PR CEP: 82.920-030. É uma instituição voltada à educação superior, básica e profissional, especializada na oferta gratuita de educação profissional e tecnológica nas diferentes modalidades e níveis de ensino.

A Diretoria de Contabilidade e Finanças - DCF, por meio da Coordenação de Contabilidade – CCONT, é responsável pela análise e avaliação das Demonstrações Contábeis do IFPR, as quais são constituídas pelo Balanço Patrimonial, Balanço Orçamentário, Balanço Financeiro, Demonstração das Variações Patrimoniais, Demonstração dos Fluxos de Caixa e Notas Explicativas. Tais demonstrativos foram extraídos do Sistema de Administração Financeira do Governo Federal – SIAFI, na data-base de 31/12/2022.

Além dos demonstrativos apresentados, há o Demonstrativo das Mutações do Patrimônio Líquido (DMPL). Conforme disposto no Manual de Contabilidade Aplicado ao Setor Público - MCASP (2021, 9ª ed.) da Secretaria do Tesouro Nacional (STN), a publicação do mesmo é obrigatória somente para as empresas estatais dependentes, constituídas sob a forma de sociedades anônimas. Portanto, em razão desta autarquia não exercer atividades inerentes às sociedades anônimas, a DMPL não será objeto de análise no presente relatório.

Destaca-se que o IFPR tem acompanhado a evolução da Contabilidade Pública, atuando de forma ativa nos processos de mudanças definidos pela Secretaria do Tesouro Nacional – STN, o que tem permitido maior transparência da gestão dos recursos públicos direcionados à sua atividade fim.



# Demonstrações Contábeis Consolidadas e Notas Explicativas

4º Trimestre - 2022



## 3 Declaração do Contador

De acordo com análise realizada nos demonstrativos, balancetes e auditores contábeis (CONDESAUD), de-claro que os demonstrativos contábeis extraídos do SIAFI (Balanços Orçamentário, Financeiro, Patrimonial, De-monstrações das Variações Patrimoniais e do Fluxo de Caixa), regidos pela Lei n.º 4.320/1964 e pela NBC TSP – Estrutura Conceitual, bem como o Manual de Contabilidade Aplicado ao Setor Público 9ª Edição (2021) da STN, re-lativos ao exercício de 2022 da **UG 26432 - IFPR**, refletem adequadamente a situação orçamentária, financeira e pa-trimonial, **EXCETO** no tocante:

a) Os registros das depreciações não estão refletidos integralmente nas demonstrações contábeis em conformidade às Normas Brasileiras de Contabilidade (NBC TSP) - 07 ATIVO IMOBILIZADO em razão de incon-sistências entre os controles sintéticos (SIAFI) e analíticos (SIADS). Na conformidade contábil da competência dez/2022, o saldo da conta bens móveis da reitoria (UGE 158009) está superior no SIAFI em R\$ 5.455.475,74 (cinco milhões, quatrocentos e cinquenta e cinco mil, quatrocentos e setenta e cinco reais e setenta e quatro centavos), quando comparado ao RMB do SIADS. Porém, a diferença destacada, foi objeto de apuração no decorrer do exercí-cio de 2022 e continuará em acompanhamento em 2023, sendo que para o controle das apurações, foi aberto o pro-cesso administrativo no SEI sob o nº 23411.015290/2021-92.

No entanto, há que se considerar que o Órgão IFPR (26432) adotou como solução, a substituição do até então sistema SIPAC pelo SIADS. Porém, esta implantação se deu de forma parcial na instituição em 2021 e no decorrer de 2022. Do total de 21 unidades gestoras executoras do IFPR, a implantação apresentou o seguinte cenário no encerramento do exercício de 2022:

**BENS PERMANENTES** – Implantado em todas as 21 unidades.

**BENS DE ALMOXARIFADO** – Implantado em 16 unidades (76,19% do total). Quanto ao almoxarifado, por questões internas da STN e SERPRO, ainda necessita de ajustes para atendimento da demanda do IFPR, devido algumas unidades do órgão possuírem almoxarifados secundários. As unidades que possuem tais almoxarifados são as seguintes: Londrina (Astorga e Araongas), Cascavel (Quedas do Iguaçu), Capanema (Barracão), Umuarama (Goioerê), Palmas (Coronel Vivida) e Reitoria (EAD). O processo de implantação está em andamento na Reitoria e posteriormente será aplicado aos demais Campi pendentes. No caso da Reitoria, para continuidade do processo de implantação, foi necessário solicitar cadastramento de alguns itens materiais por parte da STN, recentemente recebi-do retorno do órgão e será retomada a execução da implantação deste módulo.

Assim sendo, eventuais divergências apontadas entre o controle analítico (SIADS) e sintético (SIAFI) foram tratadas no decorrer do exercício de 2022 e continuarão no exercício de 2023, tendo em vista as inconsistências atu-ais.

Ainda no tocante aos bens móveis, os mesmos até o momento não foram submetidos aos procedimentos técni-cos contábeis da reavaliação e teste de impairment (redução ao valor recuperável) por limitações atinentes ao contro-le analítico pelas razões retromencionadas.

b) Outro ponto a ser mencionado diz respeito aos acervos bibliográficos, pois estes também carecem de repre-sentação fidedigna nas demonstrações contábeis. No entanto encontra-se em andamento procedimento interno de re-gularização de controle analítico dos acervos em atendimento à auditoria da CGU.

c) Identificamos também que o registro da conformidade de gestão nas unidades vinculadas ao IFPR não fo-ram registradas rotineiramente conforme determinam as normas aplicáveis à matéria (macrofunção 02.03.14) e apre-sentando também grau insatisfatório quanto ao aspecto qualitativo do registro (análise), exceto nas UGEs 158398 e 158009.

# Demonstrações Contábeis Consolidadas e Notas Explicativas

4º Trimestre - 2022



**d)** Existem saldos alongados em contas transitórias, principalmente obras em andamento, cujo saldo em 31/12/2022 alcança o montante de R\$ 40.957.037,65 (quarenta milhões, novecentos e cinquenta e sete mil, trinta e sete reais e sessenta e cinco centavos) e, também, em conta de - Transferências Financeiras a Comprovar - TED - no valor de R\$ 59.512.704,76 (cinquenta e nove milhões, quinhentos e doze mil, setecentos e quatro reais e setenta e seis centavos). Esta última em dependência de saneamento pela finalização dos procedimentos de prestação de contas dos TEDs conduzidos pela unidade DPCO/PROPLAN. Quanto às obras em andamento a CCONT/PROPLAN, iniciou procedimentos para os devidos ajustes nestes saldos, por meio do processo SEI 23411.014990/2022-41 e dará continuidade durante o exercício de 2023.

Justificativa para permanência de restrições contábeis no encerramento do exercício de 2022:

Pelo exposto anteriormente, as restrições abaixo, para a competência dezembro/2022, foram mantidas conforme notas de ressalvas expostas anteriormente.

- a) 632 - Saldos alongados indevidos em conta transitória - Nota de Ressalva "d"
- b) 634 - Falta avaliação bens móveis/imóveis/intang/outros - Notas de Ressalva "a"
- c) 640 - Saldo contábil bens móveis não confere c/ RMB - Nota de Ressalva "a" e "b"
- d) 642 - Falta/Reg.incomp.deprec.amort.exaustão - Ativo Imobilizado - Nota de Ressalva "a" e "b"
- e) 643 - Falta/Reg.Incomp. Amort. Intangível - Nota de Ressalva "a"

Estou ciente das responsabilidades civis e profissionais desta declaração

# Demonstrações Contábeis Consolidadas e Notas Explicativas

4º Trimestre - 2022



## 4 Demonstrações Contábeis

### 4.1 Balanço Patrimonial

ATIVO	N.E	2022	2021
<b>Ativo Circulante</b>		<b>40.156.010,33</b>	<b>39.977.691,61</b>
Caixa e Equivalentes de Caixa	8.1	31.795.032,58	32.827.889,38
Demais Créditos e Valores de Curto Prazo	8.2	3.883.696,17	1.898.732,89
Estoques	8.3	4.426.263,27	5.195.609,91
VPDs Pagas Antecipadamente		51.018,31	55.459,43
<b>Ativo Não Circulante</b>		<b>527.048.622,79</b>	<b>514.228.847,81</b>
Ativo Realizável a Longo Prazo		696.505,59	185.329,13
Imobilizado	8.4	524.051.360,59	511.873.858,02
Intangível		2.300.756,61	2.169.660,66
<b>TOTAL DO ATIVO</b>		<b>567.204.633,12</b>	<b>554.206.539,42</b>

PASSIVO E PATRIMÔNIO LÍQUIDO		2022	2021
<b>Passivo Circulante</b>		<b>101.389.358,12</b>	<b>105.549.962,37</b>
Obrigações Trab., Prev. e Assist. a Pagar a Curto Prazo		38.383.657,01	41.802.091,04
Fornecedores e Contas a Pagar a Curto Prazo	8.5	228.427,16	393.017,39
Obrigações Fiscais a Curto Prazo			
Demais Obrigações a Curto Prazo	8.6	62.777.273,95	63.354.853,94
<b>Passivo Não Circulante</b>		<b>-</b>	<b>243.813,38</b>
Obrigações Trab., Prev. e Assist. a Pagar a Longo Prazo		-	243.813,38
<b>Patrimônio Líquido</b>		<b>465.815.275,00</b>	<b>448.412.763,67</b>
Resultados Acumulados		465.815.275,00	448.412.763,67
Resultado do Exercício		13.248.602,15	(9.986.762,56)
Resultados de Exercícios Anteriores		448.412.763,67	462.325.286,70
Ajustes de Exercícios Anteriores		4.153.909,18	(3.925.760,47)
<b>TOTAL DO PASSIVO E PATRIMÔNIO LÍQUIDO</b>		<b>567.204.633,12</b>	<b>554.206.539,42</b>

#### 4.1.1 Quadro dos Ativos e Passivos Financeiros e Permanentes (Lei nº 4.320/64)

	N.E	2022	2021
<b>ATIVO (I)</b>		<b>567.204.633,12</b>	<b>554.206.539,42</b>
Ativo Financeiro		31.795.032,58	32.827.889,38
Ativo Permanente		535.409.600,54	521.378.650,04
<b>PASSIVO (II)</b>		<b>434.453.522,07</b>	<b>410.677.812,59</b>
Passivo Financeiro		61.573.673,83	66.814.988,06
Passivo Permanente		71.177.437,22	76.713.738,77

# Demonstrações Contábeis Consolidadas e Notas Explicativas

4º Trimestre - 2022



SALDO PATRIMONIAL ( I - II )

434.453.522,07

410.677.812,59

## 4.1.2 Quadro das Contas de Compensação (Lei nº 4.320/1964)

	N.E	2022	2021
<b>SALDO DOS ATOS POTENCIAIS ATIVOS</b>	8.7	<b>75.268.100,60</b>	<b>73.093.712,33</b>
Garantias e Contragarantias Recebidas		4.288.240,05	3.401.283,18
Direitos Conveniados e Outros Instrumentos Congêneres		70.837.555,34	69.366.485,63
Direitos Contratuais		142.305,21	325.943,52
<b>SALDO DOS ATOS POTENCIAIS PASSIVOS</b>	8.8	<b>92.174.668,52</b>	<b>63.655.946,43</b>
Obrigações Conveniadas e Outros Instrumentos Congêneres		15.364.680,79	11.453.772,54
Obrigações Contratuais		76.809.987,73	52.202.173,89

## 4.1.3 Quadro do Superávit/Déficit Financeiro (Lei nº 4.320/1964)

	N.E	31/12/2022
<b>Recursos Ordinários ( I )</b>		<b>(27.614.732,07)</b>
<b>Recursos Vinculados ( II )</b>		<b>(2.163.909,18)</b>
Educação		(1.411.439,43)
Previdência Social (RPPS)		(24.206,17)
Dívida Pública		(1.615.931,60)
Outros Recursos Vinculados a Fundos, Órgãos e Programas		904.534,30
<b>TOTAL DAS FONTES DE RECURSOS ( III = I + II )</b>		<b>(29.778.641,25)</b>

# Demonstrações Contábeis Consolidadas e Notas Explicativas

4º Trimestre - 2022



**INSTITUTO  
FEDERAL**  
Paraná

## 4.2 Demonstração das Variações Patrimoniais

	N.E	2022	2021
<b>VARIAÇÕES PATRIMONIAIS AUMENTATIVAS ( I )</b>		<b>624.324.937,00</b>	<b>574.394.711,24</b>
<b>Exploração e Venda de Bens, Serviços e Direitos</b>	9.1	<b>870.533,19</b>	<b>190.732,57</b>
Venda de Mercadorias			
Exploração de Bens, Direitos e Prestação de Serviços		870.533,19	190.732,57
<b>Variações Patrimoniais Aumentativas Financeiras</b>		<b>146.522,96</b>	<b>35.763,22</b>
Juros e Encargos de Mora		64.780,01	1.104,39
Remuneração de Depósitos Bancários e Aplicações Financeiras		81.254,42	34.658,83
Variações Monetárias Cambiais		488,53	-
<b>Transferências e Delegações Recebidas</b>	9.2	<b>573.065.360,90</b>	<b>545.408.085,41</b>
Transferências Intragovernamentais		566.331.449,40	526.181.054,82
Transferências Intergovernamentais		637.442,10	934.576,03
Outras Transferências e Delegações Recebidas		6.096.469,40	18.292.454,56
<b>Valorização e Ganhos c/ Ativos e Desincorporação de Passivos</b>	9.3	<b>49.226.153,87</b>	<b>28.181.780,33</b>
Reavaliação de Ativos		30.818.780,83	15.564.286,24
Ganhos com Incorporação de Ativos		6.430.259,25	4.847.798,17
Ganhos com Desincorporação de Passivos		11.977.113,79	7.769.695,92
<b>Outras Variações Patrimoniais Aumentativas</b>		<b>1.016.366,08</b>	<b>578.349,71</b>
Diversas Variações Patrimoniais Aumentativas		1.016.366,08	578.349,71
<b>VARIAÇÕES PATRIMONIAIS DIMINUTIVAS ( II )</b>		<b>611.076.334,85</b>	<b>584.381.473,80</b>
<b>Pessoal e Encargos</b>	9.4	<b>410.882.905,40</b>	<b>392.086.877,15</b>
Remuneração a Pessoal		327.824.905,28	313.100.614,65
Encargos Patronais		67.303.091,52	64.190.147,81
Benefícios a Pessoal		15.754.908,60	14.796.114,69
Outras Var. Patrimoniais Diminutivas - Pessoal e Encargos		-	-
<b>Benefícios Previdenciários e Assistenciais</b>	9.5	<b>13.263.191,79</b>	<b>12.495.282,44</b>
Aposentadorias e Reformas		8.267.165,74	7.661.924,14
Pensões		522.286,85	404.588,03
Outros Benefícios Previdenciários e Assistenciais		4.473.739,20	4.428.770,27
<b>Uso de Bens, Serviços e Consumo de Capital Fixo</b>		<b>53.915.940,32</b>	<b>63.736.008,40</b>
Uso de Material de Consumo		4.647.079,08	3.838.927,16
Serviços		38.286.147,17	30.006.185,24
Depreciação, Amortização e Exaustão		10.982.714,07	29.890.896,00
<b>Variações Patrimoniais Diminutivas Financeiras</b>		<b>18.895,99</b>	<b>56.011,47</b>
Juros e Encargos de Empréstimos e Financiamentos Obtidos			193,85
Juros e Encargos de Mora		17.995,99	45.516,34
Descontos Financeiros Concedidos		900,00	10.301,28
<b>Transferências e Delegações Concedidas</b>	9.6	<b>72.817.527,22</b>	<b>79.451.445,42</b>
Transferências Intragovernamentais		66.861.338,84	56.635.297,76
Transferências Intergovernamentais		60.005,56	49.713,90
Transferências a Instituições Privadas		89.400,16	84.418,16
Execução Orçamentária Delegada a Entes		-	57.759,20
Outras Transferências e Delegações Concedidas		5.806.782,66	22.624.256,40
<b>Desvalorização e Perda de Ativos e Incorporação de Passivos</b>	9.7	<b>44.461.370,83</b>	<b>25.482.645,13</b>
Reavaliação, Redução a Valor Recuperável e Ajustes p/ Perdas		21.935.498,30	2.718.673,71
Perdas Involuntárias		1.607.410,99	276.429,20
Incorporação de Passivos		7.810.783,47	4.429.441,77
Desincorporação de Ativos		13.107.678,07	18.058.100,45
<b>Tributárias</b>		<b>275.814,59</b>	<b>141.937,03</b>
Impostos, Taxas e Contribuições de Melhoria		126.259,75	74.667,73
Contribuições		149.554,84	67.269,30
<b>Outras Variações Patrimoniais Diminutivas</b>	9.8	<b>15.440.688,71</b>	<b>10.931.266,76</b>
Incentivos		14.537.755,19	10.744.396,64
Diversas Variações Patrimoniais Diminutivas		902.933,52	186.870,12
<b>RESULTADO PATRIMONIAL DO PERÍODO (III = I - II)</b>		<b>13.248.602,15</b>	<b>(9.986.762,56)</b>

# Demonstrações Contábeis Consolidadas e Notas Explicativas

4º Trimestre - 2022



## 4.3 Balanço Orçamentário

RECEITAS ORÇAMEN- TÁRIAS	N.E 10.1	Previsão Inicial (a)	Previsão Atualizada (b)	Receitas Realizadas (c)	Saldo (d) = (c - b)
<b>RECEITAS CORRENTES</b>		<b>1.712.728,00</b>	<b>1.712.728,00</b>	<b>1.976.823,30</b>	<b>264.095,30</b>
Receita Patrimonial		107.324,00	107.324,00	105.888,04	(1.435,96)
Receitas de Serviços		855.150,00	855.150,00	845.398,71	(9.751,29)
Transferências Corren- tes		748.190,00	748.190,00	637.442,10	(110.747,90)
Outras Receitas Corren- tes		2.064,00	2.064,00	-	(2.064,00)
<b>RECEITAS DE CAPITAL</b>		<b>0,00</b>	<b>0,00</b>	-	-
Operações de Crédito		0,00	0,00	-	-
Operações de Crédito Internas		0,00	0,00	-	-
Transferência de Capital		0,00	0,00	-	-
<b>SUBTOTAL</b>		<b>1.712.728,00</b>	<b>1.712.728,00</b>	<b>1.976.823,30</b>	<b>264.095,30</b>
Déficit				500.316.238,46	500.316.238,46
<b>TOTAL</b>		<b>1.712.728,00</b>	<b>1.712.728,00</b>	<b>502.293.061,76</b>	<b>502.293.061,76</b>

DESPESAS OR- ÇAMENTÁRIAS	N.E 10.2	Dotação Inici- al (e)	Dotação atua- lizada (f)	Despesas Empe- nhadas (g)	Despesas Li- quidadadas (h)	Despesas Pagas (i)	Saldo Dotação (j) = (f) - (g)
<b>DESPESAS COR- RENTES</b>		<b>478.691.911,00</b>	<b>489.003.960,00</b>	<b>485.460.450,77</b>	<b>472.115.427,05</b>	<b>442.084.225,56</b>	<b>3.543.509,23</b>
Pessoal e En- cargos Sociais		391.224.445,00	407.761.137,00	406.018.001,76	405.739.063,16	378.028.390,21	1.743.135,24
Juros e Encargos da Dívida		-	-	-	-	-	-
Outras Despesas Correntes		87.467.466,00	81.242.823,00	79.442.449,01	66.376.363,89	64.055.835,35	1.800.373,99
<b>DESPESAS DE CAPITAL</b>		<b>6.678.421,00</b>	<b>8.154.295,00</b>	<b>16.832.610,99</b>	<b>4.903.823,95</b>	<b>4.742.543,46</b>	<b>(8.678.315,99)</b>
Investimentos		6.678.421,00	8.154.295,00	16.832.610,99	4.903.823,95	4.742.543,46	(8.678.315,99)
<b>TOTAL</b>		<b>485.370.332,00</b>	<b>497.158.255,00</b>	<b>502.293.061,76</b>	<b>477.019.251,00</b>	<b>446.826.769,02</b>	<b>(5.134.806,76)</b>

### 4.3.1 Execução de Restos a Pagar Não Processados

DESPESAS OR- ÇAMENTÁRIAS	N.E 10.3	Inscritos em exer- cícios anteriores (a)	Inscrito em 31/dez do exercício anterior (b)	Liquidados(c)	Pagos (d)	Cancelados (e)	Saldo (f) = (a+b-d-e)
<b>DESPESAS COR- RENTES</b>		<b>3.893.105,32</b>	<b>11.734.902,86</b>	<b>11.228.561,92</b>	<b>11.228.561,92</b>	<b>3.693.931,52</b>	<b>705.514,74</b>
Pessoal e En- cargos Sociais		-	1.063.103,59	3.537,85	3.537,85	1.059.565,74	-
Outras Despesas Correntes		3.893.105,32	10.671.799,27	11.225.024,07	11.225.024,07	2.634.365,78	705.514,74
<b>DESPESAS DE CAPITAL</b>		<b>4.884.584,25</b>	<b>17.222.358,65</b>	<b>15.801.861,06</b>	<b>15.799.520,38</b>	<b>922.654,41</b>	<b>5.384.768,11</b>
Investimentos		4.884.584,25	17.222.358,65	15.801.861,06	15.799.520,38	922.654,41	5.384.768,11
<b>TOTAL</b>		<b>8.777.689,57</b>	<b>28.957.261,51</b>	<b>27.030.422,98</b>	<b>27.028.082,30</b>	<b>4.616.585,93</b>	<b>6.090.282,85</b>

# Demonstrações Contábeis Consolidadas e Notas Explicativas

4º Trimestre - 2022



## 4.3.2 Execução de Restos a Pagar Processados e Não Processados Liquidados

DESPESAS ORÇAMENTÁRIAS	N.E	Inscritos em exercícios anteriores (a)	Inscrito em 31/dez do exercício anterior (b)	Pagos (c)	Cancelados (d)	Saldo (e)= (a+b-c-d)
<b>DESPESAS CORRENTES</b>		<b>211,08</b>	<b>28.622.455,68</b>	<b>28.622.455,68</b>	-	<b>211,08</b>
Pessoal e Encargos Sociais		-	26.899.638,76	26.899.638,76	-	-
Outras Despesas Correntes		211,08	1.722.816,92	1.722.816,92	-	<b>211,08</b>
<b>DESPESAS DE CAPITAL</b>		<b>36.425,41</b>	<b>358.187,15</b>	<b>260.699,52</b>	<b>133.913,04</b>	-
Investimentos		36.425,41	358.187,15	260.699,52	133.913,04	-
<b>TOTAL</b>		<b>36.636,49</b>	<b>28.980.642,83</b>	<b>28.883.155,20</b>	<b>133.913,04</b>	<b>211,08</b>

## 4.4 Balanço Financeiro

	INGRESSOS		
	N.E 11.1	2022	2021
<b>Receitas Orçamentárias ( I )</b>		<b>1.976.823,30</b>	<b>1.334.248,44</b>
<b>Vinculadas</b>		<b>2.109.094,23</b>	<b>1.450.829,85</b>
Educação		69.203,98	71.609,30
Outros Recursos Vinculados a Fundos, Órgãos e Programas		2.039.890,25	1.379.220,55
<b>(-) Deduções da Receita Orçamentária</b>		<b>(132.270,93)</b>	<b>(116.581,41)</b>
<b>Transferências Financeiras Recebidas ( II )</b>		<b>566.331.449,40</b>	<b>526.181.054,82</b>
Resultantes da Execução Orçamentária		517.671.330,19	466.817.950,11
Independentes da Execução Orçamentária		48.660.119,21	59.363.104,71
<b>Recebimentos Extraorçamentários ( III )</b>		<b>56.028.017,19</b>	<b>58.151.308,59</b>
Inscrição dos Restos a Pagar Processados		30.192.481,98	28.757.513,36
Inscrição dos Restos a Pagar Não Processados		25.273.810,76	28.957.261,51
Depósitos Restituíveis e Valores Vinculados		247.924,38	64.873,13
Outros Recebimentos Extraorçamentários		313.800,07	371.660,59
<b>Saldo do Exercício Anterior ( IV )</b>		<b>32.827.889,38</b>	<b>30.865.057,23</b>
Caixa e Equivalentes de Caixa		32.827.889,38	30.865.057,23
<b>TOTAL V ( I+II+III+IV )</b>		<b>657.164.179,27</b>	<b>616.531.669,08</b>

	DISPÊNDIOS		
	N.E 11.2	2022	2021
<b>Despesas Orçamentárias ( VI )</b>		<b>502.293.061,76</b>	<b>468.026.542,14</b>
<b>Ordinárias</b>		<b>491.003.052,93</b>	<b>449.710.966,44</b>
<b>Vinculadas</b>		<b>11.290.008,83</b>	<b>18.315.575,70</b>
Educação		1.490.427,79	3.953.520,31
Seguridade Social (Exceto Previdência)		953.361,31	6.918.546,00
Previdência Social (RPPS)		7.821.000,00	2.552.530,08
Receitas Financeiras		-	-
Dívida Pública		-	-
Outros Recursos Vinculados a Fundos, Órgãos e Programas		1.025.219,73	4.890.979,31
<b>Transferências Financeiras Concedidas ( VII )</b>		<b>66.861.338,84</b>	<b>56.635.297,76</b>
Resultantes da Execução Orçamentária		43.779.385,68	29.022.174,92
Independentes da Execução Orçamentária		23.081.953,16	27.613.122,84
<b>Pagamentos Extraorçamentários ( VIII )</b>		<b>56.214.746,09</b>	<b>59.041.939,80</b>
Pagamento dos Restos a Pagar Processados		28.883.155,20	26.322.859,63

# Demonstrações Contábeis Consolidadas e Notas Explicativas

4º Trimestre - 2022



Pagamento dos Restos a Pagar Não Processados	27.028.082,30	32.629.456,70
Depósitos Restituíveis e Valores Vinculados	247.900,18	82.460,37
Outros pagamentos extraordinários	55.608,41	7.163,10
<b>Saldo para o Exercício Seguinte ( IX )</b>	<b>31.795.032,58</b>	<b>32.827.889,38</b>
Caixa e Equivalentes de Caixa	<b>31.795.032,58</b>	<b>32.827.889,38</b>
<b>TOTAL (X) = (VI= VII+VIII+IX)</b>	<b>657.164.179,27</b>	<b>616.531.669,08</b>

## 4.5 Demonstração de Fluxo de Caixa

	N.E	2022	2021
<b>FLUXOS DE CAIXA DAS ATIVIDADES OPERACIONAIS</b>	12.1	<b>19.758.673,56</b>	<b>24.145.207,96</b>
<b>INGRESSOS</b>		<b>568.869.997,15</b>	<b>527.951.836,98</b>
Receita Patrimonial		25.134,48	10.262,36
Receita de Serviços		845.398,71	180.440,21
Remuneração das Disponibilidades		80.753,56	33.559,08
Outras Receitas Derivadas e Originárias		388.094,45	175.410,76
Transferências Recebidas		637.442,10	934.576,03
Outros Ingressos Operacionais		566.893.173,85	526.617.588,54
<b>DESEMBOLSOS</b>		<b>(549.111.323,59)</b>	<b>(503.806.629,02)</b>
Pessoal e Demais Despesas		(417.142.365,73)	(385.288.750,30)
Transferências Concedidas		(64.804.110,43)	(61.792.957,49)
Outros Desembolsos Operacionais		(67.164.847,43)	(56.724.921,23)
<b>FLUXOS DE CAIXA DAS ATIVIDADES DE INVESTIMENTO</b>	12.2	<b>(20.791.530,36)</b>	<b>(22.182.375,81)</b>
<b>DESEMBOLSOS</b>		<b>(20.791.530,36)</b>	<b>(22.182.375,81)</b>
Aquisição de Ativo Não Circulante		(20.680.910,09)	(22.065.287,72)
Outros Desembolsos de Investimentos		(110.620,27)	(117.088,09)
<b>GERAÇÃO LÍQUIDA DE CAIXA E EQUIVALENTES DE CAIXA</b>		<b>(1.032.856,80)</b>	<b>1.962.832,15</b>
<b>CAIXA E EQUIVALENTES DE CAIXA INICIAL</b>		<b>32.827.889,38</b>	<b>30.865.057,23</b>
<b>CAIXA E EQUIVALENTE DE CAIXA FINAL</b>	12.3	<b>31.795.032,58</b>	<b>32.827.889,38</b>





## 5 Estrutura, composição, competências do Setor de Contabilidade

A figura a seguir demonstra a estrutura do setor de contabilidade da entidade. Cabe destacar que a estrutura apresentada compreende a hierarquia de subordinação técnica.

Figura 1- Estrutura Setor de Contabilidade

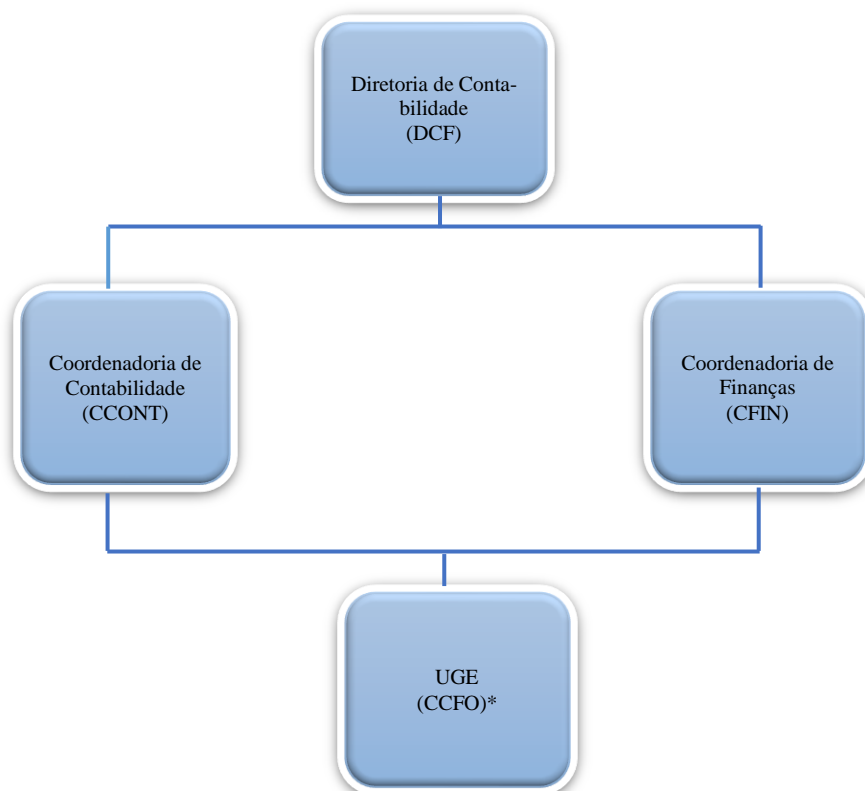

\*UGE – Unidade Gestora Executora.

\*CCFO – Coordenação de Contabilidade, Finanças e Orçamento.

A partir de janeiro de 2022, por questões de reestruturação administrativa do IFPR, a Diretoria de Contabilidade e Finanças deixa de estar subordinada à PROAD (Pró Reitoria de Administração), passando a compor a estrutura administrativa da PROPLAN (Pró Reitoria de Planejamento), conforme portaria nº 1.517 de 16 de dezembro de 2021, que dentre outras deliberações aprovou o novo organograma institucional.

Nesta reestruturação, a CEO- Coordenação de Execução Orçamentária que era vinculada à DCF, passa a ter subordinação de DPCO (Diretoria de Planejamento e Controle Orçamentário). Com esta modificação a Diretoria de Contabilidade e Finanças passa a contar com 02 (duas) e não mais 03 (três) coordenações, sendo elas: CCONT – Coordenação de Contabilidade e CFIN – Coordenação de Finanças.

As Unidades Gestoras (UGE) que compõem o IFPR são responsáveis por administrar e executar as dotações orçamentárias, financeiras e patrimoniais no sistema SIAFI, com o fim de registrar todos os seus atos e fatos administrativos. O IFPR compreende no âmbito do estado do Paraná o total de 21 (vinte e uma) UGE, incluindo

# Demonstrações Contábeis Consolidadas e Notas Explicativas

4º Trimestre - 2022



sua sede Reitoria, em Curitiba. Veja a figura 2.

Unidades Gestoras são os campi que, de acordo com o art.19 do Estatuto do IFPR, por seu dirigente máximo (Diretor Geral), possuem autonomia por delegação de competência do Senhor Reitor para, praticar atos de gestão orçamentária, financeira e patrimonial nos limites da delegação recebida. O Dirigente máximo do campus responde juntamente com o Senhor Reitor, até o limite da delegação outorgada.

As competências/responsabilidades das unidades administrativas que compõem o IFPR encontram-se definidas em [Manual de Competências](#) e na [Resolução nº 03, de 27 de Março de 2019](#).

No exercício de 2020, 06 (seis) unidades gestoras executoras (campi) que ainda estão em fase de implantação quanto aos procedimentos de execução orçamentária, financeira e patrimonial, tiveram, nos sistemas estruturantes do governo federal, seus primeiros registros contábeis de forma segregada da Reitoria.

Essas unidades são: Capanema; Jaguariaíva; Pitanga; União da Vitória; Colombo e Pinhais.

Os procedimentos de apuração, segregação e transferências de saldos contábeis de grupos de contas destas unidades existentes no Balanço Patrimonial da Reitoria, continuam no exercício de 2022. A tabela a seguir elenca todas as unidades gestoras (campi) vinculadas ao órgão IFPR.

Tabela 1 - Unidades IFPRE

UNIDADE	CNPJ/MF
Campus Assis Chateaubriand	10.652.179/0011-97
Campus Campo Largo	10.652.179/0009-72
Campus Cascavel (Quedas do Iguaçu)	10.652.179/0014-30
Campus Curitiba	10.652.179/0008-91
Campus Foz do Iguaçu	10.652.179/0003-87
Campus Irati	10.652.179/0013-59
Campus Ivaiporã	10.652.179/0012-78
Campus Jacarezinho	10.652.179/0004-68
Campus Londrina (Astorga, Arapongas)	10.652.179/0019-44
Campus Palmas (Coronel Vivida)	10.652.179/0010-06
Campus Paranaguá	10.652.179/0005-49
Campus Paranavaí	10.652.179/0006-20
Campus Telêmaco Borba	10.652.179/0002-04
Campus Umuarama (Goioerê)	10.652.179/0007-00
Campus Pinhais	10.652.179/0018-63
Campus Colombo	10.652.179/0021-69
Campus Pitanga	10.652.179/0015-10
Campus Jaguariaíva	10.652.179/0016-00
Campus União da Vitória	10.652.179/0020-88
Campus Capanema (Barracão)	10.652.179/0017-82
Reitoria	10.652.179/0001-15

Fonte: SIAFI

# Demonstrações Contábeis Consolidadas e Notas Explicativas

4º Trimestre - 2022



Por fim, cabe destacar que a Instituição possui também, 06 (seis) campi avançados, sendo eles:

Barracão (vinculado ao campus Capanema), Quedas do Iguaçu (vinculado ao campus Cascavel), Arapongas e Astorga (vinculados ao campus Londrina), Coronel Vivida (vinculado ao campus Palmas) e Goioerê (vinculado ao campus Umuarama). Sendo assim, ao considerar esses campi avançados, a instituição possui 27 (vinte e sete) unidades gestoras, sendo executoras apenas 21 (vinte e uma).

Figura 2 - Unidades IFPR – Regiões – Mapa Estado do Paraná



As informações detalhadas de cada unidade vinculada executora estão disponíveis no portal INFO no link: <https://info.ifpr.edu.br/>

## 6 Objetivo e alcance das demonstrações contábeis

As demonstrações contábeis do Instituto Federal do Paraná - IFPR são compostas por: Balanço Orçamentário (BO), Balanço Financeiro (BF), Balanço Patrimonial (BP), Demonstração das Variações Patrimoniais (DVP) e Demonstração dos Fluxos de Caixa (DFC). Todas essas demonstrações são divulgadas trimestralmente ao longo do exercício corrente e acompanhadas de suas respectivas notas explicativas.

O objetivo principal das Demonstrações Contábeis do IFPR é fornecer aos diversos usuários, informações sobre a gestão do patrimônio público do órgão e prestar contas da gestão econômica- financeira realizada durante o exercício.

Nas Demonstrações Contábeis do IFPR, os diversos usuários podem encontrar informações sobre a posição e mutação do patrimônio público do IFPR, desempenho econômico-financeiro, execução orçamentária, fluxos de caixa e outras informações que auxiliem na avaliação da gestão da entidade.

# Demonstrações Contábeis Consolidadas e Notas Explicativas

4º Trimestre - 2022



Quanto às notas explicativas, estas fazem parte das demonstrações contábeis e contêm informações relevantes, complementares ou suplementares àquelas não suficientemente evidenciadas ou não apresentadas nas demonstrações contábeis. Tais notas incluem os critérios utilizados na elaboração das demonstrações, as informações de naturezas patrimonial, orçamentária, legal e de desempenho, bem como, outros eventos não suficientemente evidenciados e, por fim, a análise dos principais eventos de impactos orçamentários e financeiros.

## 7 Base de preparação das demonstrações e das práticas contábeis

As demonstrações Contábeis são elaboradas em consonância com os dispositivos da Lei nº 4.320/64, do Decreto-lei nº 200/67, do Decreto nº 93.872/86, da Lei nº 10.180/2001 e da LC nº 101/2000. Abrangem, também, as Normas Brasileiras de Contabilidade Aplicadas ao Setor Público (NBC TSP) editadas pelo Conselho Federal de Contabilidade (CFC), o Manual de Contabilidade Aplicada ao Setor Público – 2021, 9ª edição (MCASP), editado pela Secretaria do Tesouro Nacional (STN) e publicado em 28 de outubro de 2021, o Manual SIAFI, que contém orientações e procedimentos específicos por assunto e, de maneira subsidiária, pelas normas internacionais de contabilidade do setor público, editadas pela *International Public Sector Accounting Standards Board (IPSASB)*.

As NBC T SP citadas acima guardam correlação com as *International Public Sector Accounting Standards – IPSAS*, tendo em vista que o Brasil é um dos países signatários da convergência às normas internacionais.

As demonstrações contábeis consolidam as informações de todas as unidades executoras vinculadas ao IFPR, e foram elaboradas a partir das informações extraídas do Sistema Integrado de Administração Financeira do Governo Federal (Siafi), que o utilizam para a execução orçamentária, financeira e patrimonial.

As estruturas e a composição das Demonstrações Contábeis (DCON) estão de acordo com as bases propostas pelas práticas contábeis brasileiras, tendo como suporte o Plano de Contas Aplicado ao Setor Público (PCASP).

Nas DCON do IFPR, são utilizados critérios de compensação e de exclusão de itens das demonstrações que compensam ou eliminam, respectivamente, as transações realizadas entre as unidades executoras vinculadas (vide tabela 1) que compõem o OFSS, visto que essas formam o ente econômico Instituto Federal de Educação, Ciência e Tecnologia do Paraná (IFPR).

Em relação à consolidação do Balanço Financeiro e da Demonstração de Fluxo de Caixa, faz-se necessário destacar que, em relação aos saldos de “Caixa e Equivalentes de Caixa” quando comparados os saldos dessas demonstrações com os apresentados no Balanço Patrimonial, naqueles demonstrativos (ou seja, balanço financeiro e Demonstração de Fluxo de Caixa) são apresentados sem consolidação, enquanto que no Balanço Patrimonial ocorre a apresentação do valor consolidado, isto é, com a compensação entre ativos e passivos de quinto nível 2 – entre órgãos do próprio governo federal. Isso decorre da dificuldade de segregação dos fluxos exibidos no Balanço Financeiro e na Demonstração de Fluxo de Caixa, em relação às operações de natureza “intra”, visto que a lógica de consolidação do modelo PCASP é de saldo de contas e não de fluxos financeiros.

## 8 Resumo dos principais critérios e políticas contábeis

**Caixa e equivalentes de caixa:** Incluem dinheiro em caixa, conta única, demais depósitos bancários e aplicações de liquidez imediata. Os valores são mensurados e avaliados pelo valor de custo e, quando aplicável, são

# Demonstrações Contábeis Consolidadas e Notas Explicativas

4º Trimestre - 2022

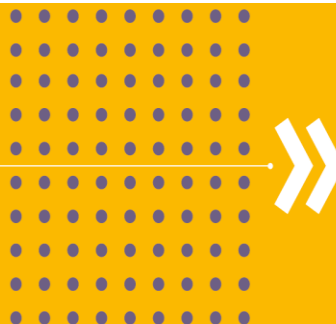

acrescidos dos rendimentos auferidos até a data das demonstrações contábeis.

**Créditos a Curto Prazo:** Compreendem os direitos a receber a curto prazo relacionados, principalmente, com: (i) créditos não tributários; (ii) dívida ativa; (iii) transferências concedidas; (iv) empréstimos e financiamentos concedidos; (v) adiantamentos; e (vi) valores a compensar. Os valores são mensurados e avaliados pelo valor original, acrescido das atualizações monetárias e juros. O ajuste para perdas, calculado com base na análise dos riscos de realização dos créditos a receber ainda não foram iniciados pelo órgão.

**Estoques:** O método para mensuração e avaliação das saídas dos estoques é o custo médio ponderado. Há, também, a possibilidade de redução de valores do estoque, mediante as contas para ajustes para perdas ou para redução ao valor de mercado, quando o valor registrado estiver superior ao valor de mercado.

**Investimentos Permanentes:** Por se tratar de órgão da administração indireta cuja finalidade é a prestação de serviços na área educacional ofertado à sociedade de forma não onerosa e, em conformação com as diretrizes do Ministério da Educação, não há grupos de contas representativas de investimentos permanentes.

**Imobilizado:** O ativo imobilizado, incluindo os gastos adicionais ou complementares, é reconhecido ou avaliado, inicialmente com base no valor de aquisição, produção ou construção. Após o reconhecimento inicial, ficam sujeitos à depreciação, amortização ou exaustão (quando tiverem vida útil definida), bem como à redução ao valor recuperável e à reavaliação.

Em se tratando de ativos imobilizados obtidos a título gratuito, o valor inicial é o resultante da avaliação feita com base em procedimento técnico (por constituição de comissão técnica) ou no valor patrimonial definido nos termos da doação.

Os gastos posteriores à aquisição, construção ou produção são incorporados ao valor do imobilizado desde que tais gastos aumentem a vida útil do bem e sejam capazes de gerar benefícios econômicos futuros. Se os gastos não gerarem tais benefícios, eles são reconhecidos diretamente como variações patrimoniais diminutivas do período.

**Intangível:** O ativo intangível corresponde aos direitos que tenham por objeto bens incorpóreos destinados à manutenção da atividade pública ou exercidos com essa finalidade. Ele é mensurado ou avaliado, inicialmente, com base no valor de aquisição ou de produção, deduzido o saldo da respectiva conta de amortização acumulada (quando tiverem vida útil definida). Em se tratando de ativos intangíveis obtidos a título gratuito, o valor inicial é o resultante da avaliação feita com base em procedimento técnico ou no valor patrimonial definido nos termos da doação.

**Depreciação, amortização ou exaustão de bens imóveis NÃO cadastrados no SPIUnet e bens móveis:** A base de cálculo para a depreciação, a amortização e a exaustão é o custo do ativo imobilizado, compreendendo tanto os custos diretos como os indiretos. O método de cálculo dos encargos de depreciação é aplicável a toda a Administração Pública direta, autárquica e fundacional para os bens imóveis que não são cadastrados no SPIUnet e para os bens móveis é o das quotas constantes.

Como regra geral, a depreciação dos bens imóveis não cadastrados no SPIUnet e a dos bens móveis deve ser iniciada a partir do primeiro dia do mês seguinte à data da colocação do bem em utilização. Porém, quando o valor do bem adquirido e o valor da depreciação no primeiro mês sejam relevantes, admite-se, em caráter de exceção, o cômputo da depreciação em fração menor do que um mês.

# Demonstrações Contábeis Consolidadas e Notas Explicativas

4º Trimestre - 2022

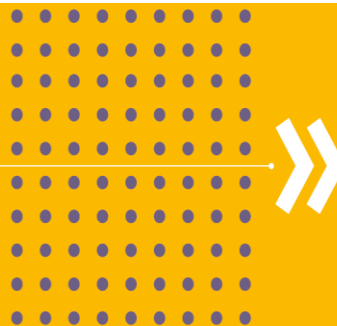

**Depreciação de bens imóveis cadastrados no SPIUnet:** A vida útil é definida com base no laudo de avaliação específica ou, na sua ausência, por parâmetros predefinidos pela Secretaria de Patrimônio da União (SPU) segundo a natureza e as características dos bens imóveis. Nos casos de bens reavaliados, independentemente do fundamento, a depreciação acumulada deve ser zerada e reiniciada a partir do novo valor.

O valor depreciado dos bens imóveis do IFPR, que abrange todas as unidades vinculadas é apurado mensal e automaticamente pelo sistema SPIUnet sobre o valor depreciável da acessão, utilizando-se, para tanto, o Método da Parábola de *Kuentzle*, e a depreciação será iniciada no mesmo dia em que o bem for colocado em condições de uso.

**Passivos Circulantes e Não Circulantes:** As obrigações do IFPR são evidenciadas por valores conhecidos ou calculáveis, acrescidos, quando aplicável, dos correspondentes encargos das variações monetárias e cambiais ocorridas até a data das demonstrações contábeis.

Com exceção do resultado diferido (presente somente no passivo não circulante), os passivos circulantes e não circulantes apresentam a seguinte divisão: (i) obrigações trabalhistas, previdenciárias e assistenciais; (ii) empréstimos e financiamentos; (iii) fornecedores e contas a pagar; (iv) obrigações fiscais; (v) obrigações de repartições a outros entes; (vi) provisões; e (vii) demais obrigações.

**Ajustes de Exercícios Anteriores:** Cabe destacar a prática contábil utilizada que se denomina Ajustes de Exercícios Anteriores. Esses ajustes compõem a linha de Resultados Acumulados do BP (também composta pelo Resultado do Exercício e pelos Resultados de Exercícios anteriores), que recebem registros tanto aumentativos quanto diminutivos que afetam diretamente o Patrimônio Líquido do órgão, isto é, sem transitar pelas contas de resultado, por se referir a exercícios encerrados. Cabe destacar que as contas de Ajustes de Exercícios Anteriores têm a finalidade de registrar os efeitos da mudança de critério contábil ou da retificação de erro imputável a exercício anterior que não possam ser atribuídos a fatos subsequentes.

**Restos a Pagar:** De acordo com a Lei no 4.320/1964, os Restos a Pagar Não Processados correspondem às despesas empenhadas, mas que não foram pagas até 31 de dezembro do exercício financeiro correspondente, por não ter havido a entrega, em tempo hábil, dos produtos adquiridos ou da prestação integral dos serviços. No encerramento de cada exercício financeiro, essas despesas devem ser registradas contabilmente como obrigações a pagar do exercício seguinte (“resíduos passivos”); e serão financiadas à conta de recursos arrecadados durante o exercício financeiro em que ocorreu a emissão do empenho. Já os Restos a Pagar Processados, são aqueles cujos estágios precedentes da despesa (empenho, liquidação) já foram cumpridos, restando somente o último estágio de seu ciclo, ou seja, o pagamento. Portanto, Restos a Pagar, referem-se a dívidas resultantes de compromissos gerados em exercícios financeiros anteriores àquele em que deveria ocorrer o pagamento.

**Provisões:** são obrigações presentes, derivadas de eventos passados, cujos pagamentos se esperam que resultem à entidade saída de recursos, capazes de gerar benefícios econômicos ou potenciais serviços, que possuam prazo ou valor incerto.

As provisões estão segregadas em seis categorias: (i) riscos trabalhistas; (ii) riscos fiscais; (iii) riscos cíveis; (iv) repartição de créditos tributários; (v) provisões matemáticas; e (vi) outras.

As provisões são reconhecidas quando a possibilidade de saída de recursos no futuro é provável, e é possível a estimativa confiável do seu valor. São atualizadas até a data das demonstrações contábeis pelo montante provável de perda, observadas suas naturezas e os relatórios técnicos emitidos pelas áreas responsáveis.

**Ativos e Passivos Contingentes:** Os ativos e passivos contingentes ainda não são reconhecidos em sua integralidade nas demonstrações contábeis. Quando relevantes, são registrados em contas de controle e evidenciados em notas explicativas. Ativo contingente é um ativo possível resultante de eventos passados e cuja existência será confirmada apenas pela ocorrência ou não de um ou mais eventos futuros incertos que não estão totalmente sob o con-

# Demonstrações Contábeis Consolidadas e Notas Explicativas

4º Trimestre - 2022

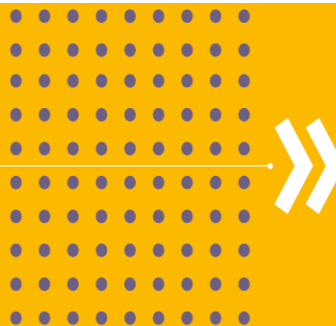

trole da entidade.

**Apuração do Resultado:** No modelo PCASP, é possível a apuração dos seguintes resultados:

- I. Patrimonial;
- II. Orçamentário; e
- III. Financeiro.

**Resultado patrimonial.** A apuração do resultado patrimonial implica a confrontação das variações patrimoniais aumentativas (VPA) e das variações patrimoniais diminutivas (VPD).

As VPA são reconhecidas quando for provável que benefícios econômicos fluirão para o IFPR e quando puderem ser mensuradas confiavelmente, utilizando-se a lógica do regime de competência. A exceção se refere às receitas tributárias e às transferências recebidas, que seguem a lógica do regime de caixa, o que é permitido de acordo com o modelo PCASP.

As VPD são reconhecidas quando for provável que ocorrerá decréscimos nos benefícios econômicos ao IFPR, implicando em saída de recursos ou em redução de ativos ou na assunção de passivos, seguindo a lógica do regime de competência. A exceção se refere às despesas oriundas da restituição de receitas tributárias e às transferências concedidas, que seguem a lógica do regime de caixa, o que é permitido de acordo com o modelo PCASP.

A apuração do resultado se dá pelo encerramento das contas de VPA e VPD, em contrapartida a uma conta de apuração. Após a apuração, o resultado é transferido para conta de Superávit/Déficit do Exercício. O detalhamento do confronto entre VPA e VPD é apresentado na Demonstração das Variações Patrimoniais.

**Resultado orçamentário.** O regime orçamentário (de base modificada) da União segue o descrito no art. 35 da Lei no 4.320/1964. Desse modo, pertencem ao exercício financeiro as receitas nele arrecadadas e as despesas nele legalmente empenhadas. O resultado orçamentário representa o confronto entre as receitas orçamentárias realizadas e as despesas orçamentárias empenhadas. O superávit / déficit é apresentado diretamente no Balanço Orçamentário. O déficit é apresentado junto às receitas a fim de demonstrar o equilíbrio do Balanço Orçamentário; enquanto que o superávit é apresentado junto às despesas.

**Resultado financeiro.** O resultado financeiro representa o confronto entre ingressos e dispêndios, orçamentários e extraorçamentários, que ocorreram durante o exercício e alteraram as disponibilidades do Órgão.

No Balanço Financeiro, é possível identificar a apuração do resultado financeiro. Em função das particularidades do IFPR, pela observância do princípio de caixa único, é possível, também, verificar o resultado financeiro na Demonstração dos Fluxos de Caixa – DFC, que apresenta as entradas e saídas de caixa e as classifica em fluxos operacional, de investimento e de financiamento.

É importante frisar que esse resultado não deve ser confundido com o superávit ou déficit financeiro do exercício apurado no Balanço Patrimonial.

A DFC permite a análise da capacidade da entidade gerar caixa e equivalentes de caixa e da utilização de recursos próprios e de terceiros em suas atividades. Sua análise permite a comparação dos fluxos de caixa, gerados ou consumidos, com o resultado do período e com o total do passivo, permitindo identificar, por exemplo: a parcela dos recursos utilizada para pagamento da dívida e para investimentos, e a parcela da geração líquida de caixa atribuída às

# Demonstrações Contábeis Consolidadas e Notas Explicativas

4º Trimestre - 2022



atividades operacionais.

A seguir, são detalhados os principais itens dos demonstrativos contábeis.

**IMPORTANTE:** Nas tabelas e figuras apresentadas nas Notas Explicativas, pode haver ocorrências de divergências entre a soma das parcelas e o respectivo total em função de arredondamentos.

## 9 NOTAS EXPLICATIVAS AO BALANÇO PATRIMONIAL

O Balanço Patrimonial é a demonstração contábil que evidencia, qualitativa e quantitativamente, a situação patrimonial da entidade pública por meio de contas representativas do patrimônio público, bem como os atos potenciais, que são registrados em contas de compensação (natureza de informação de controle).

### 9.1 Caixa e Equivalentes de Caixa

Incluem recursos financeiros em conta única, demais depósitos bancários e aplicações de liquidez imediata. Os valores são mensurados e avaliados pelo valor de custo e, quando aplicável, são acrescidos dos rendimentos auferidos até a data das demonstrações contábeis. A conta única, derivada do princípio de unidade de tesouraria (conforme art. 1º e 2º do Decreto nº 93.872/1986), é mantida no BACEN e acolhe todas as disponibilidades financeiras da União, inclusive dos fundos, das fundações, **das autarquias** e das empresas estatais dependentes.

No Balanço Patrimonial findo o 4º trimestre de 2022 o grupo caixa e equivalentes de caixa apresentou valor de **R\$ 31.795.023,58**, distribuídos conforme tabela abaixo.

Tabela 2 - Caixa e equivalentes de caixa – composição - em R\$

	31/12/2022	31/12/2021	AH(%)	AV(%) 12/2022
Lim de saque c/ vinc.pagto - ordem pagto - OFSS	29.523.899,15	28.664.903,81	103,00%	92,86%
Lim. de saque c/ vinc. pagto - OFSS	1.443.918,24	3.214.440,84	(55,08%)	4,54%
Conta única do tesouro - recursos da conta aplicados	824.515,19	946.468,93	(12,89%)	2,59%
Demais contas - Caixa Econômica Federal	2.700,00	2.075,80	30,07%	0,01%
<b>Total</b>	<b>31.795.032,58</b>	<b>32.827.889,38</b>	<b>(3,15%)</b>	<b>100,00%</b>

Fonte: SIAFI

A conta **Limite de Saque c/ vinculação de pagamento “Ordem de Pagto - OFSS”** com expressivo saldo de **R\$ 29.523.899,15** em 31/12/2022, refere-se aos recursos repassados pela Setorial Financeira do MEC para folha de pagamento. No entanto, já estão compromissados em razão de se tratar de valores transitórios relativos às ordens de pagamentos às quais foram compensadas no 2º dia do mês de janeiro de 2023.

Os **Recursos da Conta Única Aplicados**, com saldo de **R\$ 824.515,19** referem-se a arrecadação com acordos e convênios.

Por fim, a conta da **Caixa Econômica Federal** tem como objetivo receber depósitos a títulos de caução nos contratos administrativos. O saldo de **R\$ 2.700,00** refere-se a caução em garantia de contratos no âmbito do IFPR.

### 9.2 Demais Créditos de Curto Prazo

Incluem adiantamentos diversos, créditos de curto prazo, remunerações de saldos em contas.



# Demonstrações Contábeis Consolidadas e Notas Explicativas

4º Trimestre - 2022



Ao término do 4º Trimestre do exercício de 2022, destacam-se neste subgrupo créditos a receber decorrentes de infração em contratos administrativos no valor de **R\$ 1.287.303,11 (33,15%)** referente à penalização de empresas fornecedoras com vínculo contratual, conforme demonstra a tabela a seguir.

Tabela 3 - Demais créditos de curto prazo

	31/12/2022	31/12/2021	AH(%)	AV(%)12/2022
Créditos a Rec. Decorrentes de Infrações	1.287.303,11	1.198.759,65	7,39%	33,15%
Salários e Ordenados - Pagamento Antecipado	677.911,33	523.347,21	29,53%	17,46%
Adiantamento - Termo de Execução Descentralizada	1.916.158,53	174.061,89	1.000%	49,34%
Remuneração da Conta Única a Receber	2.323,20	1.822,34	27,48%	0,06%
Devolução Despesas Estornadas		600,00	(100,00%)	0,00%
Adiantamento Concedido		141,80	(100,00%)	0,00%
<b>Total</b>	<b>3.883.696,17</b>	<b>1.898.732,89</b>	<b>(9,37%)</b>	<b>100,00%</b>

Fonte: SIAFI

O valor relevante de penalização tem como origem os contratos n.º(s) 02/2012 e 36/2012, que perfazem atualmente a importância de **R\$ 1.176.184,09**, tendo sido realizada a baixa parcial no 1º trimestre de 2020 de **R\$ 664.920,87**, em razão da compensação de passivos devidos à contratada conforme processo administrativo SEI 23411.007401/2019-72. Para maiores informações sobre esses contratos acesse o link: [Contratos 2012 IFPR](#).

Quanto aos valores referentes ao adiantamento de termo de execução descentralizada no valor de **R\$ 253.719,71**, refere-se ao TED 001/2021 - Número SIAFI 1AAFIK, transferidos para a UG 153178, Gestão 15246 - UTFPR - Campus Ponta Grossa e **R\$ 1.662.438,82** ao TED 001/2022 - Número SIAFI IAAJZP, transferidos para a UG 153079, Gestão 15232 - Universidade Federal do Paraná.

## 9.3 Estoques

No IFPR os estoques são materiais ou suprimentos a serem consumidos ou empregados na prestação de serviços nas atividades de suporte e naquelas finalísticas (educação).

Os estoques são mensurados pelo preço médio ponderado das compras, em conformidade com o inciso III do art. 106 da Lei 4.320/1964.

Os estoques, cujo total ao término do 4º trimestre de 2022 somam **R\$ 4.399.847,51** conforme demonstra a tabela a seguir, compõem-se majoritariamente (**79,09%**) por material elétrico e eletrônico, materiais de consumo de expediente, material de limpeza, material de TIC, bem como material de manutenção de bens imóveis e instalações.

Tabela 4 - Almojarifado – composição - em R\$

	31/12/2022	31/12/2021	AH(%)	AV(%) - 12/2022
Material elétrico e eletrônico	1.048.824,94	1.057.541,77	(0,82%)	23,70%
Material de expediente	840.814,22	1.022.057,66	(17,73%)	19,00%
Material de limpeza e prod. de higienização	552.261,82	741.031,27	(25,47%)	12,48%
Material p/manut.de bens imóveis/instalações	527.718,94	521.294,29	1,23%	11,92%
Material de TIC - material de consumo	525.441,77	515.758,80	1,88%	11,87%
Material para divulgação	106.119,94	129.552,79	(18,09%)	2,40%
Material educativo e esportivo	103.874,79	185.024,77	(43,86%)	2,35%

# Demonstrações Contábeis Consolidadas e Notas Explicativas

4º Trimestre - 2022



Uniformes, tecidos e aviamentos	88.014,20	157.383,11	(44,08%)	1,99%
Material de proteção e segurança	74.528,6	118.666,6	(37,19%)	1,68%
Material bibliográfico	85.400,8	99.450,9	(14,13%)	1,93%
Demais grupos de material	472.997,19	647.847,88	(26,99%)	10,69%
<b>Total</b>	<b>4.425.997,29</b>	<b>5.195.609,91</b>	<b>(14,81%)</b>	<b>100,00%</b>

Fonte: SIAFI

Os saldos de estoques do órgão estão distribuídos entre as 21 (vinte e uma) unidades vinculadas do IFPR estabelecidas no estado do Paraná, sendo a unidade Campus Palmas com a maior concentração de estoques no total de **R\$ 974.862,15 (22,03)**.

A figura a seguir demonstra a distribuição dos estoques de materiais de almoxarifado entre as 10 (dez) maiores unidades do IFPR.

Figura 3 - Estoques Almoxarifado das Unidades

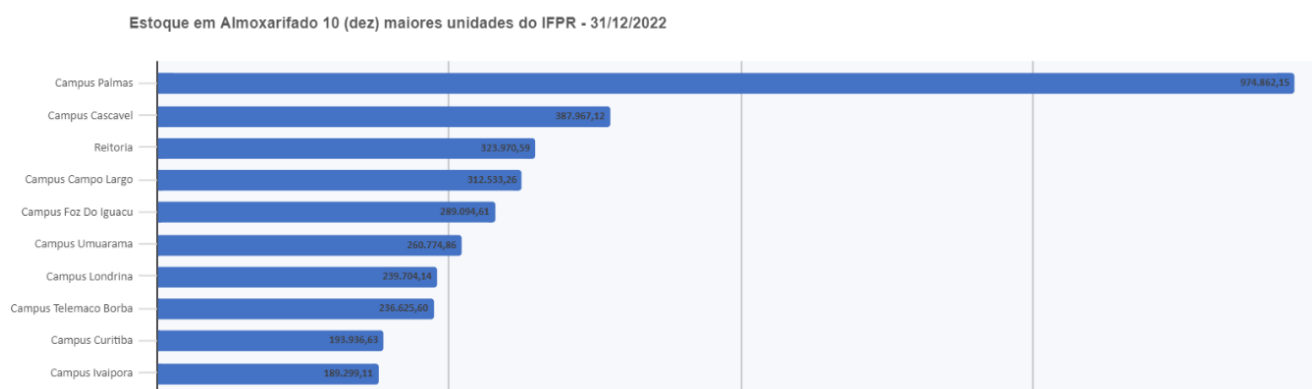

Fonte: SIAFI

Pode-se observar na figura 1 que o Campus Palmas apresenta o maior saldo de estoque de almoxarifado para o 4º trimestre de 2022, isto se explica, pelo fato de que no final do exercício financeiro de 2020 recebeu créditos orçamentários remanescentes e não executados das demais unidades do IFPR, adquirindo entre outros bens necessários as atividades da unidade, cabamentos para reestruturação lógica dos laboratórios do campus, sendo que o valor em estoque para material elétrico e eletrônico do campus está com valor de **R\$ 503.737,64**, ou seja uma quantidade maior que a soma de todos os campi do IFPR em material eletrônico.

O volume de aquisição de materiais de almoxarifado, ao término do 4º trimestre de 2022, atingiu o valor de **R\$ 815.894,28**. A figura a seguir demonstra que o volume de aquisição de materiais de almoxarifado pelas 07 (sete) maiores aquisições do período das unidades do IFPR que totalizaram **R\$ 490.670,38** representando **60,14%** de todo volume adquirido pelo órgão no período.



Figura 4 - Aquisição de material de almoxarifado – 7 (sete) maiores unidades IFPR

Aquisição de Material de Consumo 07 (sete) Maiores Campi - 31/03/2022

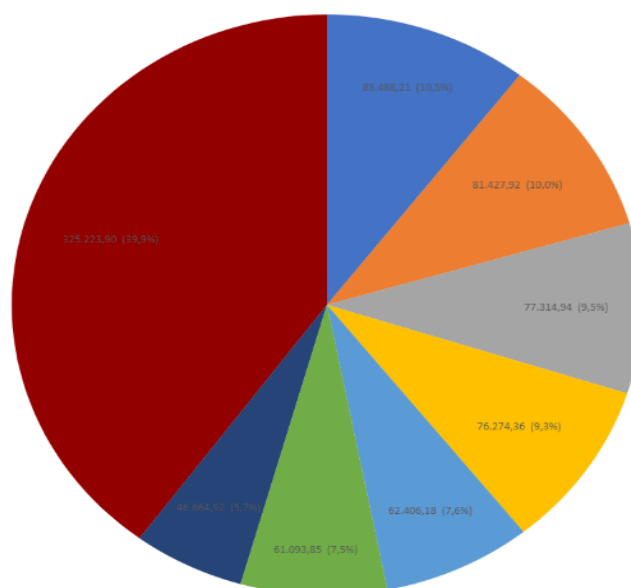

Fonte: SIAFI

## 9.4 Imobilizado

O imobilizado do IFPR é composto por bens móveis e imóveis. São reconhecidos inicialmente com base no valor de aquisição, construção ou produção. Após o reconhecimento inicial, ficam sujeitos à depreciação, amortização ou exaustão, bem como redução ao valor recuperável e reavaliação.

No entanto, cabe destacar, o procedimento de reavaliação, bem como de redução ao valor recuperável no IFPR, ainda não foi implantado face às limitações do fluxo de informações de movimentações de bens no órgão, ocasionado, em grande medida, por falhas no sistema institucional de controle analítico dos bens móveis até então utilizado. Esta situação motivou a decisão da alta gestão do órgão pela antecipação da implantação obrigatória do sistema de controle patrimonial SIADS prevista na [PORTARIA Nº 385, DE 28 DE NOVEMBRO DE 2018](#), cuja implantação finalizou-se no 4º trimestre deste exercício de 2021.

Não obstante, a Diretoria de Contabilidade e Finanças e a Coordenação de Contabilidade, em conjunto com a Diretoria e materiais, almoxarifado e patrimônio – DMASP, iniciaram no exercício de 2021 as tratativas para a implantação dos controles de reavaliação de bens móveis e imóveis, sendo que para os bens imóveis as ações desenvolvidas estão consubstanciadas no processo SEI nº 23411.012903/2020-59. Portanto, nesse exercício de 2022, iniciou-

# Demonstrações Contábeis Consolidadas e Notas Explicativas

4º Trimestre - 2022



se no órgão a aplicação integral de depreciação de bens móveis em bases confiáveis (método Linear Constante), cujo padrão está assegurado pelo novo sistema adotado (SIADS).

A adoção integral de amortização e redução ao valor recuperável, ainda carece de aplicação de conceitos como identificação, mensuração e avaliação (notadamente dos intangíveis) e, padrões e bases, tais como vida útil e valor justo a serem adotados, inerentes à natureza dos bens móveis utilizados pelo órgão.

Quanto aos gastos posteriores à aquisição, construção ou produção, estes são incorporados ao valor do imobilizado desde que tais gastos aumentem a vida útil do bem e sejam capazes de gerar benefícios econômicos futuros. Se os gastos não gerarem tais benefícios, são reconhecidos diretamente como variações patrimoniais diminutivas (VPD) do período.

Ao fim do 4º Trimestre de 2022, o IFPR apresentou saldo (em valores líquidos) de **R\$ 524.051.360,59** relacionados ao imobilizado. Como pode ser visto a seguir.

Tabela 5 - Imobilizado – composição – em R\$

	31/12/2022	31/12/2021	AH(%)
Bens Móveis	<b>93.343.087,84</b>	<b>93.589.865,88</b>	<b>0,26</b>
Bens Móveis	174.635.924,91	165.982.861,12	5,21
(-) Depreciação/Amortização/Exaustão Acum. de Bens Móveis	-81.292.837,07	-72.392.995,24	12,29
Bens Imóveis	<b>430.708.272,75</b>	<b>418.283.992,14</b>	<b>2,97</b>
Bens Imóveis	431.400.574,25	421.807.443,32	2,27
(-) Depr./Amortização/Exaustão Acum. de Bens Imóveis	-692.301,50	-3.523.451,18	80,35
<b>Total Líquido</b>	<b>524.051.360,59</b>	<b>511.873.858,02</b>	<b>2,38%</b>

Fonte: SIAFI

No que concerne ao quadro de composição do imobilizado do órgão, constatou-se que os bens móveis no valor (líquido) total de **R\$ 93.343.087,84** representam **17,81%** do total do imobilizado (**R\$ 524.051.360,59**) ao fim do quarto trimestre de 2022. Apresentando uma pequena variação positiva quando considerado o fim do exercício anterior em **0,26%** em relação a dezembro de ano passado (2021).

No valor de bens móveis estão compreendidos os bens não localizados que atende ao disposto em norma contábil específica da Secretaria do Tesouro Nacional (STN) denominada 'macrofunção 02.03.30 (item 20) e, tendo por suporte documental o relatório de comissões especiais de inventário devidamente instruído em processos administrativos específicos.

Em 2022, no final do 4º Trimestre, apresenta o montante de **R\$ 6.175,625,89** - o que representa **3,54%** do valor total dos bens móveis do órgão (em valores brutos). Veja maiores detalhes nas notas explicativas da DVP em 'Valorização de Ativos e Desincorporação de Passivos'.

A tabela a baixo demonstra a participação das unidades no saldo de bens não localizados.

Tabela 6 - Bens não localizados – composição em R\$

Unidade	31/12/2022	AV% - 12/2022
Reitoria	2.594.320,60	42,01%
Campus Pinhais	1.163.088,23	18,83%
Campus Curitiba	1.113.807,65	18,04%

# Demonstrações Contábeis Consolidadas e Notas Explicativas

4º Trimestre - 2022



Demais Unidades	1.304.409,41	21,12%
	<b>6.175.625,89</b>	<b>100,00%</b>

No segundo trimestre de 2022, verificou que dos bens não localizados - **R\$ 2.594.320,60** - são da reitoria, o que representa **42,01%**. Sendo uma unidade de armazenamento digital, o item patrimonial de maior valor monetário com **RS 2.349.600,00** que está em processo de localização. Providências estão sendo tomadas pelo setor de gestão patrimonial para sua localização.

O campus Pinhais aparece com o valor de **R\$ 1.163.088,23** de bens não localizados - o equivalente a **18,83%** do total - no entanto, tais valores não evidenciam os números finais apontados por comissão de inventário do campus que ainda está em andamento. Assim, tal valor tende a diminuir, substancialmente, a medida que o inventário do referido campus finalize.

Em seguida aparece o campus Curitiba com **R\$ 1.113.807,65** – representando **18,04%** dos bens não localizados do IFPR ao fim do 4º trimestre de 2022.

A exemplo do campus Pinhais, o campus Curitiba iniciou os procedimentos de inventário em 2022, no entanto, não concluiu até o fim do exercício. As demais unidades, juntas, somam **R\$ 1.304.409,41** – o equivalente a **21,12%**.

A tabela a seguir detalha a composição dos bens móveis.

Tabela 7 - Bens móveis – composição em R\$

	31/12/2022	31/12/2021	AH(%)	AV(%) 12/22
Máquinas, aparelhos, equipamento e ferramenta	60.779.686,85	58.178.821,31	4,47%	34,80%
Bens de informática	34.872.115,55	36.798.359,95	(5,23%)	19,97%
Moveis e utensílios	28.442.046,58	27.877.869,57	2,02%	16,29%
Material cultural, educacional e de comunicação	38.619.533,82	37.744.619,86	2,32%	22,11%
Veículos	1.977.696,81	1.890.240,33	4,63%	1,13%
Bens móveis em almoxarifado	735.072,52	160.745,77	357,29%	0,42%
Demais bens móveis	9.209.772,78	3.332.204,33	176,39%	5,27%
<b>Total</b>	<b>174.635.924,91</b>	<b>165.982.861,12</b>	<b>5,21%</b>	<b>100,0%</b>

Fonte: SIAFI

O subgrupo “**maquinas, aparelhos, equipamento e ferramenta**” é composto, essencialmente, por aparelhos e equipamentos de uso odontológico e laboratorial, o que corresponde a **R\$ 17.720.660,71**. Tais equipamentos, estão majoritariamente nos **laboratórios** odontológicos dos **campi** do IFPR. Assim, o campus Palmas aparece como o campus com maior volume de aplicação de recurso em materiais de laboratórios com **R\$ 2.788.423,88**. Seguido do campus Londrina com **R\$ 2.265.228,26**.

Na sequência, observa-se as máquinas e equipamentos diversos (ex.: bancadas de ensaios e testes eletromecânicos) utilizados dos cursos do instituto, aparecendo com **R\$ 14.887.890,31**. O campus Telêmaco Borba se destaca com maior concentração de recurso em materiais diversos utilizados nos cursos do IFPR com **R\$ 2.982.676,53**. Seguido do campus Campo Largo com **R\$ 1.921.799,95**.

# Demonstrações Contábeis Consolidadas e Notas Explicativas

4º Trimestre - 2022



Ainda, no fim do 4º trimestre de 2022, verificou-se uma redução nos valores de bens de informática de **5,23%**. Essa queda, pode ser explicada pelo reconhecimento contábil de bens não localizados realizado pela integração com o sistema SIADS que, majoritariamente, tais bens se referem a servidores computacionais.

Na análise horizontal dos bens móveis que demonstra oscilações em função do tempo, destaca-se o acréscimo de **357,29 %** na conta de bens em almoxarifado, ou seja, a aquisição de bens que ainda não foram colocados em uso pelas unidades, e que, portanto, não se sujeitam à depreciação.

Dentre o subgrupo – Material Cultural, educacional e de comunicação, destaca-se a conta **Coleções e materiais bibliográficos** cujo saldo ao término do exercício de 2022 totaliza **R\$ 38.619.533,82** - ou seja - representando **22,11%** do referido subgrupo. Teve um acréscimo discreto de **2,32%**.

Por possuir os atributos de relevância e materialidade, cabe ressaltar que as Coleções e materiais bibliográficos até o momento não estão submetidos ao procedimento de depreciação em razão de adequação de saldos e conciliação com o sistema de controle analítico de todo acervo.

Ressalte-se que os valores correspondentes de acervo bibliográfico representam apenas a posição estática, não se levando em consideração o dinamismo da gestão patrimonial, em relação aos diversos tipos de movimentação que podem ser realizados como empréstimos, doações, transferência de exemplares para outras unidades, até mesmo perda por extravio, ou danos causados pelos usuários das bibliotecas.

A tabela a seguir demonstra os saldos de Coleções e materiais bibliográficos por unidade IFPR.

Tabela 8 - Coleções e materiais bibliográficos – saldos por unidades IFPR – em R\$

UNIDADE	31/12/2022	31/12/2021	AH(%)	AV(%) 12/2022
Campus Palmas	3.760.111,59	3.667.213,91	2,53%	17,45%
Campus Curitiba	2.412.956,41	2.353.314,18	2,53%	11,20%
Campus Umuarama	1.381.060,41	1.318.753,65	4,72%	6,41%
Campus Londrina	1.290.112,29	1.231.588,73	4,75%	5,99%
Campus Telêmaco Borba	1.109.259,41	1.108.797,65	0,04%	5,15%
Campus Paranaguá	1.083.319,72	1.055.097,68	2,67%	5,03%
Campus Paranavaí	1.048.419,64	1.008.021,23	4,01%	4,87%
Campus Assis Chateaubriand	912.990,65	889.664,57	2,62%	4,24%
Campus Campo Largo	1.228.536,36	868.608,28	41,44%	5,70%
Campus Irati	897.528,00	853.511,25	5,16%	4,17%
Campus Jacarezinho	868.962,81	816.594,79	6,41%	4,03%
Reitoria	343.191,75	752.942,94	(54,42%)	1,59%
Campus Foz Do Iguaçu	910.373,33	715.739,42	27,19%	4,22%
Campus Ivaiporã	747.358,18	709.305,39	5,36%	3,47%
Campus Capanema	707.884,18	620.617,13	14,06%	3,29%
Campus Cascavel	693.318,29	616.051,70	12,54%	3,22%
Campus Pinhais	488.776,64	464.857,83	5,15%	2,27%
Campus União Da Vitoria	485.370,84	455.916,52	6,46%	2,25%

# Demonstrações Contábeis Consolidadas e Notas Explicativas

4º Trimestre - 2022



Campus Pitanga	472.141,56	416.567,24	13,34%	2,19%
Campus Colombo	365.254,52	331.156,97	10,30%	1,70%
Campus Jaguariaíva	341.853,92	325.620,43	4,99%	1,59%
	<b>21.548.780,50</b>	<b>20.579.941,49</b>	<b>4,71%</b>	<b>100,00%</b>

Fonte: SIAFI

A análise horizontal da tabela acima demonstra a redução de **54,42%** do acervo registrado na Reitoria em contrapartida do aumento nos campi do IFPR. Sendo esse aumento ainda mais expressivo no Campus Campo Largo com **41,44%**. As transferências dos saldos contábeis realizados refletem o esforço que vem sendo realizado para regularização do saldo em decorrência da distribuição do acervo pelas unidades do instituto.

## Bens imóveis

Os Bens Imóveis do IFPR ao término do 4º Trimestre de 2022 totalizaram **R\$ 430.708.272,75** e estão distribuídos em diversas contas contábeis, conforme demonstrado na tabela a seguir:

Tabela 9 - Bens imóveis – composição em R\$

	31/12/2022	31/12/2021	AH(%)	AV(%)12/2022
Imóveis de uso educacional	388.361.526,51	376.294.536,89	3,21%	90,17%
Obras em andamento	40.957.037,65	43.437.104,19	(5,71%)	9,51%
Terrenos/glebas	1.572.143,71	1.572.143,71	0,00%	0,37%
Estudos e projetos	293.781,84	292.835,84	0,32%	0,07%
Instalações	216.084,54	44.360,54	387,11%	0,05%
Outros bens imóveis não registrado no spinet	0,00	166.462,15	(100,00%)	0,00%
Depreciação acumulada - bens imóveis	(692.301,50)	(3.523.451,18)	(80,35%)	(0,16%)
<b>Total</b>	<b>430.708.272,75</b>	<b>418.283.992,14</b>	<b>2,97%</b>	<b>100,00%</b>

Fonte: SIAFI

Os bens de uso educacional, que se constituem de edifícios construídos para as atividades de ensino, pesquisa e extensão dos *Campi* do IFPR, correspondem a **90,17%** em relação ao total de bens imóveis da instituição, o que representa o montante (em valores brutos).

O valor de terrenos/glebas, ou seja, **R\$1.572.143,71** se refere ao reconhecimento contábil de terreno utilizado para estacionamento do Campus Curitiba do Instituto Federal do Paraná localizado na Avenida Dario Lopes dos Santos, nº 220 – Bairro Rebouças – Curitiba/PR, conforme atualização no cadastro do sistema Spinet.

As obras em andamento equivalem a **9,51%** do subgrupo de imóveis, correspondendo a **R\$ 40.957.037,65**. Como pode ser visto na tabela a seguir:

Tabela 10 - Obras em andamento – composição em R\$

	31/12/2022	31/12/2021	AH(%)	AH(%) 12/2022
Campus Irati	1.794.275,49	0,00	100,00%	4,38%
Campus Colombo	1.414.978,62	0,00	100,00%	3,45%
Campus Campo Largo	1.042.184,64	0,00	100,00%	2,54%
Campus Foz Do Iguaçu	847.449,95	0,00	100,00%	2,07%

# Demonstrações Contábeis Consolidadas e Notas Explicativas

4º Trimestre - 2022



Campus Pitanga	130.554,43	0,00	100,00%	0,32%
Campus Paranavaí	1.908.454,00	955.809,90	99,67%	4,66%
Campus Capanema	1.507.439,92	1.125.268,41	33,96%	3,68%
Campus Curitiba	2.493.819,10	1.998.913,22	24,76%	6,09%
Campus Assis Chateaubriand	1.716.993,99	1.377.593,96	24,64%	4,19%
Campus Cascavel	391.950,53	330.398,59	18,63%	0,96%
Campus Londrina	10.102.000,46	8.626.432,28	17,11%	24,66%
Campus Jacarezinho	70.048,00	70.048,00	0,00%	0,17%
Campus Paranaguá	933.769,52	1.147.660,26	(18,64%)	2,28%
Reitoria	13.272.615,76	18.576.166,85	(28,55%)	32,41%
Campus Palmas	3.330.503,24	4.883.203,77	(31,80%)	8,13%
Campus Jaguariaíva	0,00	498.317,19	(100,00%)	0,00%
Campus Umuarama	0,00	741.069,70	(100,00%)	0,00%
Campus Telêmaco Borba	0,00	1.459.297,35	(100,00%)	0,00%
Campus Ivaiporã	0,00	1.646.924,71	(100,00%)	0,00%
<b>Total</b>	<b>40.957.037,65</b>	<b>43.437.104,19</b>	<b>(5,71%)</b>	<b>100,00%</b>

No exercício de 2022, verificou-se o início da realização de obras diversas nos *campi* Irati, Colombo, Campo Largo, Foz do Iguaçu e Pitanga. Fazendo com que tais *campi* aparecessem com a maior variação da análise horizontal ao fim do 4º trimestre de 2022.

Dessa forma, no **campus Irati**, constatou-se a maior aplicação de recursos orçamentários e financeiros em obras no IFPR, no valor de **R\$ 1.794.275,49** para a construção de um **bloco didático**, por meio da contratação de empresa especializada na execução de obra de engenharia, a **GOP Engenharia LTDA**.

Em seguida, aparece o **campus Colombo** com a contratação da empresa **Varpec Engenharia LTDA** para construção parcial de remanescente de obra do **bloco didático** do campus com montante de pagamentos de **R\$ 1.414.978,62**.

O **campus Campo Largo**, vem na sequência, como a terceira unidade com maior volume de pagamentos efetuados para realização de obras ao fim do 4º trimestre de 2022, referente a construção de **ginásio quadra coberta e vestiários padrão FNDE**, através da contratação da **Buhring Construções EIRELI**.

Destaca-se ainda pela importância, a obra de adequação do campus **Foz do Iguaçu** às condições de acessibilidade com **R\$ 847.449,65** de PROENERG).

Ainda, em análise horizontal, verificou-se uma diminuição de **28,55%** no saldo de **obras em andamento da reitoria**. Isso, devido ao esforço da setorial contábil do IFPR de realizar monitoramento de saldos dos principais grupos de contas, visando a adequação dos registros contábeis.

Nesse sentido, durante o 4º trimestre de 2022, a reitoria efetuou a baixa de saldo que estava acumulado em sua unidade gestora correspondentes às obras já concluídas dos *campi* Barracão, Capanema e Jaguariaíva.

Desse modo, realizou-se a baixa contábil das obras no campus Barracão referentes ao posto de transformação 300kva, guarita, quadra poliesportiva, e cercamento de terreno no valor total de **R\$ 1.112.054,21**.



# Demonstrações Contábeis Consolidadas e Notas Explicativas

4º Trimestre - 2022



Em seguida, foi realizada a baixa da obra do bloco didático, cobertura da quadra poliesportiva, cercamento do campus Capanema no valor total de **R\$ 2.371.628,59**.

Por fim, foi realizada a baixa da construção do bloco didático, da cobertura da quadra poliesportiva, e da obra de adequação do campus Jaguariaíva no valor total de **R\$ 1.812.674,86**

Não obstante, ter sido realizadas baixas na conta de obras em andamento na reitoria, esta, ainda, é a unidade com maior concentração de recurso referente a pagamento de obras do IFPR com um total de **R\$ 13.272.615,76**.

A tabela a seguir demonstra a composição do saldo de obras em andamento da reitoria do IFPR.

Tabela 11 - composição de obras em andamento – reitoria

Unidade	Descrição da obra	12/2022
Campus Colombo	Construção do bloco didático e guarita	4.490.199,73
Campus União da Vitória	Construção de dois blocos, cobertura da quadra poliesportiva e cercamento	3.915.109,30
Campus Pitanga	Construção bloco didático, laboratório de eletromecânica	2.064.505,87
Campus Pinhais	Construção bloco didático, cobertura da quadra poliesportiva, cercamento do terreno	1.758.512,42
Campus Londrina	Construção do bloco didático	1.044.288,44
<b>Total</b>		<b>13.272.615,76</b>

Fonte: SIAFI

Apesar de ser a obra com maior volume de recurso dispendida pela reitoria, a construção do bloco didático e a edificação da guarita do campus Colombo se referem a obras que deverão ser objeto de regularização em curto prazo, tendo em vista que estão relacionados a contratos encerrados com empresas que abandonaram as obras, não cumprindo com a execução contratual, conforme a seguir:

Primeiro contrato (61/2018), foi firmado com a empresa **Kumer Engenharia e Construções - Eireli - EPP**. Após realizadas 3 (três) medições (R\$ 526.068,39), a obra foi abandonada por parte da contratada. Sendo o contrato rescindido.

Segundo contrato (46/2019), foi celebrado com a empresa **Head Engenharia LTDA - EPP**. Depois de realizadas 18 (dezoito) medições (R\$ 3.964.131,34), a obra foi abandonada por parte da contratada. Sendo o contrato rescindido.

O Terceiro contrato (04/2022), foi firmado com a empresa **Varpec Engenharia LTDA**. Realizadas até a presente data 3 (três) medições (R\$ 1.414.978,62) e está em plena execução. No entanto, esse contrato foi celebrado com a unidade do campus Colombo, e não com a reitoria, de maneira que existe registro de obras em andamento na reitoria e no campus colombo relacionadas ao mesmo objeto que é a **construção de bloco didático e guarita**.

A construção do bloco didático de Londrina também está figurando indevidamente, e deverá ser ajustado em curto prazo, tendo em vista que em setembro de 2020, foi realizada transferência de saldo desta obra registrada na reitoria para o campus Londrina no valor de **R\$ 7.542.711,56**. Todavia, nos meses seguintes, no exercício de 2020, houve pagamentos referentes a mesma obra ainda na unidade reitoria, ficando um saldo de **R\$ 1.044.288,44**

Em relação a parcela redutora do grupo do imobilizado (depreciação), os valores inerentes ao reconhecimento da depreciação referente aos bens imóveis são calculados pela Superintendência de Patrimônio da União

# Demonstrações Contábeis Consolidadas e Notas Explicativas

4º Trimestre - 2022



(SPU) e efetivamente lançados pela Coordenação Geral de Contabilidade da União (STN). A tabela a seguir demonstra o imobilizado por UGE.

Tabela 12 – Imobilizado - composição por UGE

Unidade	Bens móveis	Bens imóveis	Imobilizado total	AH(%) 12/2022
Campus Curitiba	8.072.658,85	61.931.041,62	70.003.700,47	13,36%
Reitoria	9.755.619,90	44.129.851,51	53.885.471,41	10,28%
Campus Foz do Iguacu	3.176.112,06	37.760.058,51	40.936.170,57	7,81%
Campus Palmas	10.772.235,79	29.589.653,88	40.361.889,67	7,70%
Campus Londrina	6.882.883,86	30.095.962,26	36.978.846,12	7,06%
Campus Campo Largo	3.590.241,64	28.832.582,80	32.422.824,44	6,19%
Campus Umuarama	6.025.717,14	24.339.941,22	30.365.658,36	5,79%
Campus Paranavaí	5.494.293,04	17.379.722,04	22.874.015,08	4,36%
Campus Cascavel	3.493.052,91	18.253.495,05	21.746.547,96	4,15%
Campus Paranaguá	4.852.345,32	16.865.559,58	21.717.904,90	4,14%
Campus Capanema	2.544.335,86	17.939.284,28	20.483.620,14	3,91%
Campus Telêmaco Borba	4.706.065,27	15.671.830,09	20.377.895,36	3,89%
Campus Jacarezinho	4.178.420,83	14.281.251,33	18.459.672,16	3,52%
Campus Assis Chateaubriand	3.598.083,31	12.080.646,11	15.678.729,42	2,99%
Campus Ivaiporã	4.450.362,85	11.160.897,10	15.611.259,95	2,98%
Campus Colombo	1.462.817,95	13.008.327,46	14.471.145,41	2,76%
Campus Pinhais	2.498.656,79	11.243.083,88	13.741.740,67	2,62%
Campus Irati	2.690.114,91	10.152.472,99	12.842.587,90	2,45%
Campus União da Vitória	2.547.740,58	5.570.889,19	8.118.629,77	1,55%
Campus Jaguariaíva	1.338.139,73	5.152.820,01	6.490.959,74	1,24%
Campus Pitanga	1.213.189,25	5.268.901,84	6.482.091,09	1,24%
<b>Total</b>	<b>93.343.087,84</b>	<b>430.708.272,75</b>	<b>524.051.360,59</b>	<b>100,00%</b>

Fonte: SIAFI

## Índice econômico-financeiro sobre ativo imobilizado

Grau de imobilização dos recursos Próprios

Tabela 13 - Grau de imobilização de recursos próprios – composição em R\$

Unidade	Saldo em 31/12/2022	Índice de Imobilização do patrimônio líquido
Imobilizado	524.051.360,59	
Patrimônio Líquido	465.815.275,00	1,13

Fonte: SIAFI

Este índice reflete ao valor aplicado pela instituição na aquisição de ativo imobilizado (bens móveis e imóveis), comparativamente aos recursos do patrimônio líquido. Esses recursos do patrimônio líquido, representam

# Demonstrações Contábeis Consolidadas e Notas Explicativas

4º Trimestre - 2022



resultados apurados na demonstração das variações patrimoniais de exercícios anteriores. São valores históricos, onde é possível verificar se uma entidade é superavitária ou deficitária.

Assim, para cada R\$ 1,00 de resultado positivo, o IFPR aplicou na formação de seu ativo imobilizado R\$ 1,13. Demonstrando-se com isso que foi necessário a utilização de recursos de terceiros (convênios).

Tal análise é meramente ilustrativa, e visa demonstrar o impacto do ativo imobilizado na instituição. Evidenciando que enquanto o órgão gera resultado positivo, também está gerando patrimônio que irá permanecer na entidade.

## 9.5 Fornecedores e Credores Nacionais

O 4º trimestre de 2022, ao seu término, apresentou saldo de **R\$ 228.427,16** relacionados a fornecedores e contas a pagar.

A representação percentual no passivo circulante do órgão deste subgrupo é de **0,23%**. A totalidade dos compromissos com fornecedores e credores nacionais é de exigibilidade de curto prazo.

Na tabela a seguir, são demonstrados os maiores credores em de **31/12/2022**, que representam **94,56%** do total de fornecedores e contas a pagar.

Tabela 14 - Fornecedores a pagar – composição em R\$

CNPJ	FORNECEDOR	NATUREZA CONTRATO	VALOR	AV (%)
10463951000150	Fiberx Distribuidora de Produtos De Telecom.	Aquisição de Bens Permanentes	39.543,00	17,31%
84966738000106	Ferragens Donda Materiais Elétricos	Obras e Serviços de Engenharia	34.947,43	15,30%
27465898000120	J. E. M. Archilla Ltda	Aquisição de Bens Permanentes	25.040,00	10,96%
37090234000187	Tiago Pizzatto	Terceirização de Mão de Obra	18.500,00	8,10%
158009	Inst. Fed. Do Paraná/ Reitoria	Outros Serviços – PF	18.424,08	8,07%
48344863000102	Mirella Felix Sena	Aquisição de Bens Permanentes	15.000,00	6,57%
79283065000303	Orbenk Administração e Serviços Ltda.	Terceirização de Mão de Obra	12.326,75	5,40%
36953803000108	Viola Mix Moveis - Eireli	Aquisição de Bens Permanentes	9.475,00	4,15%
04457561000175	Rodroli Serviços Eireli	Terceirização de Mão de Obra	9.082,70	3,98%
30059238000153	Troia Comercio De Equipamentos Diversos	Aquisição de Bens Permanentes	7.830,00	3,43%
04368898000106	Copel Distribuição S.A.	Outros Serviços	5.787,81	2,53%
17179825000118	Odair Graboski	Terceirização de Mão de Obra	3.890,30	1,70%
08083394000109	Espaço Digital Comercio e Locação De Áudio	Outros Serviços	3.260,00	1,43%
15501021000168	Limpatec Serviços Terceirizados Ltda	Terceirização de Mão de Obra	2.769,17	1,21%
04970088000125	Planservice Terceirização de Serviços - Eireli	Terceirização de Mão de Obra	2.706,16	1,18%
27238213000102	M. & M. Serviços Ltda	Terceirização de Mão de Obra	1.937,44	0,85%
28682424000100	O.R.O. Soluções Ltda	Outros Serviços	1.915,20	0,84%
23475070000100	Seletti Serviços e Comercio Ltda	Terceirização de Mão de Obra	1.823,27	0,80%
10319856000188	Jair Wrzesinski	Outros Serviços	1.746,39	0,76%
	DEMAIS FORNECEDORES		12.422,46	5,44%
<b>TOTAL</b>			<b>228.427,16</b>	<b>100,00%</b>

Fonte: SIAFI

Em 31/12/2022, o IFPR apresentou diversos fornecedores a pagar, sendo que os fornecedores com natureza do fornecimento referente a aquisição de bens permanentes representam **42,42%** do total a pagar conforme demonstrado a seguir:

# Demonstrações Contábeis Consolidadas e Notas Explicativas

4º Trimestre - 2022



Tabela 15 - Fornecedores a pagar por natureza de fornecimento – composição em R\$

Natureza do Fornecimento		AV(%)
Aquisição de Bens Permanentes	96.888,00	42,42%
Obras e Serviços de Engenharia	34.947,43	15,30%
Outros Serviços	12.709,40	5,56%
Terceirização de Mão de Obra	53.035,79	23,22%
Outros Serviços – PF	18.424,08	8,07%
Não Especificados	12.422,46	5,44%
	<b>228.427,16</b>	<b>100,00%</b>

Fonte: SIAFI

## 9.6 Demais Obrigações a Curto Prazo

O subgrupo Demais Obrigações a Curto Prazo compreende as obrigações da entidade junto a terceiros como as indenizações, restituições e compensações, diárias a pagar, incentivos à educação, cultura, e outras obrigações com vencimento no curto prazo.

A tabela a seguir demonstra sua composição:

Tabela 16 - Outras obrigações de curto prazo – composição em R\$

Outras Obrigações a Curto Prazo	31/12/2022	31/12/2021	AH (%)	AV (%)
Outras Obrigações a Curto Prazo – Intra OFSS	59.512.704,76	59.848.232,12	0,56%	94,80%
Valores Restituíveis	3.050.794,14	2.381.097,02	28,13%	4,86%
Outras Obrigações a Curto Prazo - Consolidação	213.775,05	1.125.524,80	81,01%	0,34%
<b>Total</b>	<b>62.777.273,95</b>	<b>63.354.853,94</b>	<b>0,91%</b>	<b>100,00%</b>

Fonte: SIAFI

Findo o 4º trimestre de 2022, o item de maior representação do subgrupo demais obrigações a curto prazo, é representado na conta contábil **Transferências Financeiras a Comprovar** - que corresponde a **94,80%** - com o significativo valor de **R\$ 59.512.704,76**, se refere ao reconhecimento de passivo no IFPR (e ativo no órgão repassador) em razão de Termos/Acordos de Execução Descentralizada (TED) firmados entre o IFPR e outros órgãos da administração pública federal, e que ainda permanecem aguardando a respectiva prestação de contas e respectiva baixa contábil.

Cabe destacar que tais reconhecimentos de passivos foram efetivados em janeiro de 2019 pela Setorial de Órgão Superior (MEC), pelo valor inicial de **R\$ 42.772.164,54**.

Os valores restituíveis, cujo montante é da ordem de **R\$ 3.050.794,14** e representam **4,86%** do subgrupo, se referem majoritariamente à valores de empréstimos consignados de servidores junto às instituições financeiras e que deverão a estas ser restituídos. Tais valores totalizam **R\$ 2.121.768,28** ou seja, representa **69,55%** do título 'valores restituíveis'. Outros valores que compreendem este título são relacionados à: valores devidos relacionados à previdência complementar de servidores; pensão alimentícia, contribuições sindicais; depósitos retidos de fornecedores e outros.

No título, **Outras Obrigações a Curto Prazo**, o qual apresenta saldo de **R\$ 213.775,05** e representa **0,34%** do subgrupo, com variação horizontal negativa de **81,01%**, destaque para a conta 'Indenizações, Restituições) no total de **R\$ 210.279,94**.

# Demonstrações Contábeis Consolidadas e Notas Explicativas

4º Trimestre - 2022



## 9.7 Atos Potenciais Ativos

Segundo o MCASP, 9ª edição (pag. 478), os atos potenciais ativos são atos que possam vir a aumentar o ativo ou diminuir o passivo da entidade governamental e são registrados em contas de controle 7.1.1.0.0.00.00 e 8.1.1.0.0.00.00.

São formados, basicamente, pelas garantias contratuais, avais, fianças, convênios (recursos a receber), transferência de execução descentralizada recebida (TEDs).

Ao fim do 4º trimestre, verificou-se um total de atos potenciais ativos de **R\$ 75.268.100,60** correspondentes a valores que poderão ou deverão ser recebidos, caso os requisitos ou condições, estabelecidas em determinados documentos celebrados com outras entidades ocorram.

A tabela a seguir detalha sua composição.

Tabela 17 - Garantias e contragarantias recebidas a executar – composição em R\$

	31/12/2022	31/12/2021	AH(%)	AV(%) - 12/2022
Garantias e contragarantias Recebidas	4.288.240,05	3.401.283,18	26,08%	5,70%
Direitos conveniados e outros Instrumentos congêneres	70.837.555,34	69.366.485,63	2,12%	94,11%
Direitos Contratuais	142.305,21	325.943,52	(56,34%)	0,19%
<b>Total</b>	<b>75.268.100,60</b>	<b>73.093.712,3</b>	<b>2,97%</b>	<b>100,00%</b>

Fonte: SIAFI

O subgrupo de garantias e contragarantias apresentado no quadro acima se referem às cartas fianças no valor de **R\$ 23.241,26** e apólices de seguros recebidas no valor de **R\$ 4.260.888,79** correspondentes aos contratos firmados com fornecedores de bens e serviços para garantir o cumprimento da execução.

Complementando o saldo, verificou-se o recebimento de depósito em garantia no valor de **R\$ 4.110,00** e, desse modo, o subgrupo de garantias representou **5,70%** do total de atos potenciais ativos ao fim do exercício financeiro de **2022**.

Importante destacar que dentre o saldo registrado em contas de seguro, encontram-se valores correspondentes a apólices com vencimento expirado, e ainda, apólices cujo o contrato já foi encerrado, representando, assim, saldo alongado.

No entanto, o IFPR vem dispendo esforços para reduzir a influência dos valores alongados na interpretação do montante de atos potenciais ativos, por meio de força tarefa e monitoramento de saldos das unidades que é realizado na reitoria.

A tabela a seguir demonstra a participação de cada unidade no total de apólices de seguros recebidas em garantia contratual.

Tabela 18 - Seguros em garantia por UGE – composição em R\$

Unidade	Saldo em	AV (%) 12/2022
---------	----------	----------------

# Demonstrações Contábeis Consolidadas e Notas Explicativas

4º Trimestre - 2022



	31/12/2022	
Reitoria	752.634,71	17,66%
Campus Curitiba	652.913,37	15,32%
Campus Palmas	399.397,58	9,37%
Campus Irati	280.264,18	6,58%
Campus Colombo	226.412,27	5,31%
Campus Umuarama	211.877,65	4,97%
Campus Londrina	194.395,50	4,56%
Campus Cascavel	192.317,82	4,51%
Campus Foz do Iguaçu	188.121,08	4,42%
Campus Campo Largo	186.953,57	4,39%
Campus Assis Chateaubriand	162.318,31	3,81%
Campus Jacarezinho	145.533,75	3,42%
Campus Capanema	140.864,23	3,31%
Campus Ivaiporã	138.100,14	3,24%
Campus Paranavaí	102.364,05	2,40%
Campus Pinhais	98.406,59	2,31%
Campus União da Vitória	83.043,90	1,95%
Campus Pitanga	33.827,06	0,79%
Campus Telêmaco Borba	31.468,86	0,74%
Campus Jaguariaíva	27.982,26	0,66%
Campus Paranaguá	11.691,91	0,27%
<b>Totais</b>	<b>4.260.888,79</b>	<b>100,00%</b>

Fonte: SIAFI

Da análise do quadro acima, verifica-se que a maior concentração de seguro em garantia no IFPR é na reitoria com **17,66%** do total de apólices registradas, seguida pelo campus Curitiba com **15,32%**. O campus Palmas aparece com **9,34%**, seguido do campus Irati com **6,58%**. Completando o grupo das 5 (cinco) maiores participações de unidades no registro de apólices, verificamos o campus Colombo com **5,31%**.

Dentre os direitos conveniados e outros instrumentos congêneres, observa-se a celebração de convênios e a formalização de transferência de execução descentralizada (TED) que somados totalizaram **R\$ 70.837.555,34** até o fim do exercício de 2022.

A tabela a seguir demonstra a composição dos direitos conveniados e outros instrumentos congêneres.

Tabela 19 - Direitos conveniados e outros instrumentos congêneres – composição em R\$

Direitos conveniados e outros instrumentos congêneres	31/12/2022	31/12/2021	AV (%) 12/2022
Convênios	1.849.466,00	3.059.996,77	2,61%
Transferência de Execução Descentralizada	68.988.089,34	66.306.488,86	97,39%
<b>Totais</b>	<b>70.837.555,34</b>	<b>69.366.485,63</b>	<b>100,00%</b>

Fonte: SIAFI

No fim do 4º trimestre de 2022, constatou-se que as TEDs representam o maior volume de atos potenciais ativos classificados como direitos conveniados e outros instrumentos congêneres, com **97,39%** dessa classe de instrumentos formais que viabilizarão ou que foi objeto de entrada de recursos financeiros.

No valor total de **R\$ 68.988.089,34** - encontram-se as TEDs em execução e as que estão em fase de comprovação.

# Demonstrações Contábeis Consolidadas e Notas Explicativas

4º Trimestre - 2022



Cabe destacar que, a liberação de recurso vinculado a TED, entra na conta de contábil de Transferências Financeiras a Comprovar, ficando até a aprovação pela entidade descentralizadora da prestação de contas (comprovação) efetuada pela entidade recebedora dos recursos.

Desse modo, o grande volume de recurso classificado como “a comprovar” não significa que não houve a devida prestação de contas, mas que não ocorreu a completa apreciação.

A tabela a seguir demonstra as principais transferências de execução descentralizada.

Tabela 20 - Principais TEDs em execução – composição em R\$

Numero do TED	Entidade Descentralizadora	Descrição do objeto do TED	Data da celebração	Valor total do termo(R\$)	Valor repassado 12/2022 (R\$)
11361	SETEC	EI38090007-Construção bloco de laboratórios de agronomia Campus Palmas	27/12/2022	900.000,00	0,00
11359	SETEC	EI32200005-Construção laboratório LABIEN Campus Paranavaí	26/12/2022	200.000,00	0,00
11795	SETEC	Aquisição de usinas fotovoltaicas	23/12/2022	998.000,00	0,00
11735	SETEC	Edital Setec nº 35/2020 - Rede Maker - Fase II	19/12/2022	219.386,74	0,00
11735	SETEC	Edital Setec nº 35/2020 - Rede Maker - Fase II	19/12/2022	219.386,74	0,00
11360	SETEC	Apoio à Expansão, Reestruturação e Modernização das Instituições da Rede Federal de Educação Profissional, Científica e Tecnológica	28/9/2022	279.622,07	0,00
11441	SETEC	Oferta de Cursos FIC em Cambé e Cornélio Procópio.	13/9/2022	1.119.995,27	344.373,90
11239	SETEC	Reforma do pavimento térreo e 1º andar do prédio José Loureiro.	5/7/2022	1.775.966,72	
10940	SETEC	Apoio à Expansão, Reestruturação e Modernização das Instituições da Rede Federal de Educação Profissional, Científica e Tecnológica	10/12/2021	2.263.949,75	1.195.794,22
10553	SETEC	Apoio à Expansão, Reestruturação e Modernização das Instituições da Rede Federal de Educação Profissional, Científica e Tecnológica	22/11/2021	194.993,00	194.310,68
10602	FNDE	Oferta de vagas em cursos de microempreendedor individual (MEI).	9/11/2021	814.592,00	534.300,00
10424	SETEC	PSCIP Campus Foz do Iguaçu	26/10/2021	520.620,20	406.780,88
10552	SETEC	Contratação infraestrutura de acessibilidade no Campus Cascavel	30/9/2021	194.993,00	194.993,00
9334	SETEC	Construção do Galpão para laboratório de edificações - Campus Cascavel	23/6/2020	150.000,00	16.855,98
7880	SETEC	Construção do Bloco Didático do Campus Colombo do IFPR.	9/11/2018	5.408.546,99	3.414.978,59
6671	SETEC	Obra de construção de Bloco Didático/Adm no Campus Londrina.	30/11/2017	9.756.414,25	9.609.265,06
<b>Totais</b>				<b>25.016.466,73</b>	<b>15.911.652,31</b>

Fonte: SIMEC/SIAFI

Dentre transferências para execução descentralizada, pode-se verificar a TED 6671 (SETEC) com valor firmado em **R\$ 9.756.414,25** e com liberação de recurso de **R\$ 9.609.265,06** e com **R\$ 147.149,19** a ser liberado. Tem como objeto a contratação de empresa para execução da conclusão do remanescente da obra do Bloco Didático na Unidade Norte do Campus Londrina do Instituto Federal do Paraná, conforme autos do processo de Tomada de Preços nº 01/2021 (23411.006907/2021-89).

Seguido da TED 7880 (SETEC) que tem como objeto a contratação de empresa especializada para obra de Construção Parcial de Remanescente de Obra do Bloco Didático do Campus Colombo do Instituto Federal de Educação, Ciência e Tecnologia do Paraná - Rua Antônio Chemin, 28 - Bairro São Gabriel - CEP 83403-515 - Colom-

# Demonstrações Contábeis Consolidadas e Notas Explicativas

4º Trimestre - 2022



bo/PR. O valor firmado foi de **R\$ 5.408.546,99** e está com valor executado de **R\$ 3.414.978,59**. Restando **R\$ 1.993.568,40**

A terceira TED, em volume de recursos, é a de nº 10940 (SETEC) com **R\$ 2.263.949,75** firmados e **R\$ 1.195.794,22** de valor liberado. Restando **R\$ 1.068.155,53**. Tem como objeto o poio à expansão, reestruturação e modernização das Instituições da Rede Federal de Educação Profissional, Científica e Tecnológica.

Na sequência, observa-se a TED 11239 (SETEC) referente a Reforma do pavimento térreo e 1º andar do prédio José Loureiro. O valor firmado foi de **R\$ 1.775.966,72**. Até o fim do exercício não houveram liberações de recursos.

Por fim, entre os 5 (cinco) maiores TEDs até o fim do 4º trimestre, verificamos a TED de nº 11441 referente a oferta de cursos FIC em Cambé e Cornélio Procópio com valor firmado em **R\$ 1.119.995,27**. Até o final de 2022 não houve liberações de recursos.

## 9.8 Atos Potenciais Passivos

### Obrigações Contratuais a executar

Ao término do exercício de 2022, o IFPR possuía saldo de **R\$ 76.809.987,73** relacionados a obrigações contratuais, cujas parcelas dos respectivos contratos serão executadas nos próximos períodos.

As obrigações contratuais relacionadas à serviços representam de forma significativa (**96,07%**) do total das obrigações assumidas pelo IFPR, em razão de contratos de grande vulto relacionados às obras em andamento, serviços terceirizados (limpeza/segurança), telefonia, serviços de TIC e locação de equipamentos.

A tabela a seguir detalha a composição das obrigações contratuais findo o exercício de 2022 comparativamente ao exercício anterior.

Tabela 21 - Obrigações contratuais a executar – composição em R\$

	31/12/2022	31/12/2021	AH(%)	AV(%)12/2022
Contratos de serviços em execução	73.789.359,66	49.342.864,57	49,54%	96,07%
Contrato de fornecimento de bens em execução	1.541.805,44	2.576.517,18	(40,16%)	2,01%
Contratos de aluguéis em execução	1.442.443,67	252.465,74	471,34%	1,88%
Contratos de seguros em execução	36.378,96	30.326,40	19,96%	0,05%
<b>Total</b>	<b>76.809.987,73</b>	<b>52.202.173,89</b>	<b>47,14%</b>	<b>100,00%</b>

Fonte: SIAFI

A variação horizontal positiva de **471,34%** relativa às obrigações contratuais de aluguéis em execução refere-se principalmente aos contratos 03/2022 da empresa Pantanal Veículos Ltda e 05/2022 da empresa Simpress comércio Locação e Serviços Ltda, esse último firmado no modelo centralizado na Reitoria.

A tabela a seguir relaciona os 15 (quinze) maiores contratos, os quais representam **65,74%** dos atos potenciais passivos reconhecidos no órgão.

Tabela 22 - Obrigações contratuais por contratado – composição em R\$

Instituto Federal do Paraná  
Rua Emílio Bertolini, 54 - Cajuru, Curitiba/PR, 82.590-300



# Demonstrações Contábeis Consolidadas e Notas Explicativas

4º Trimestre - 2022



Contratado	Natureza do contrato	Total (R\$)	AV(%)
Betron Tecnologia em Segurança Ltda	Vigilância/Segurança	14.619.762,95	19,03%
HEAD Engenharia Ltda	Obras	4.146.170,81	5,40%
Orbenk Adm e Serviços Ltda	Apoio administrativo	4.110.341,41	5,35%
Claro S.A	Telefonia	3.561.153,04	4,64%
Smart Link Soluções Ltda	Serviços - Redes	3.389.506,03	4,41%
Seletti Serviços e Comércio Eireli	Apoio administrativo	3.347.302,75	4,36%
Buhring Construções Eireli	Obras	3.193.484,06	4,16%
APECE Serviços Gerais Ltda	Apoio administrativo	2.126.978,40	2,77%
Planservice Terceirização de Serviços Eireli	Apoio administrativo	1.932.724,46	2,52%
Extreme Digital Consultoria e Repres Ltda	Serviços de TIC	1.893.535,81	2,47%
Pantanal Veículos Ltda - EPP	Locação equipamentos/Veículos	1.778.639,43	2,32%
BRS Suprimentos	Fornecimento de suprimentos	1.699.579,49	2,21%
Soluminar Service Ltda	Apoio administrativo	1.622.419,20	2,11%
Varpec Engenharia Ltda	Obras	1.579.643,38	2,06%
Interativa Soluções em Impressão Eireli	Locação equipamentos/Veículos	1.495.559,08	1,95%
Outros	Outros	26.313.187,43	34,26%
<b>TOTAL</b>		<b>76.809.987,73</b>	<b>100,00%</b>

Fonte: SIAFI

A figura abaixo ilustra a distribuição percentual da natureza contratual dos 15 (quinze) maiores contratos.

Figura 5 - Natureza de contratação dos 15 maiores contratos

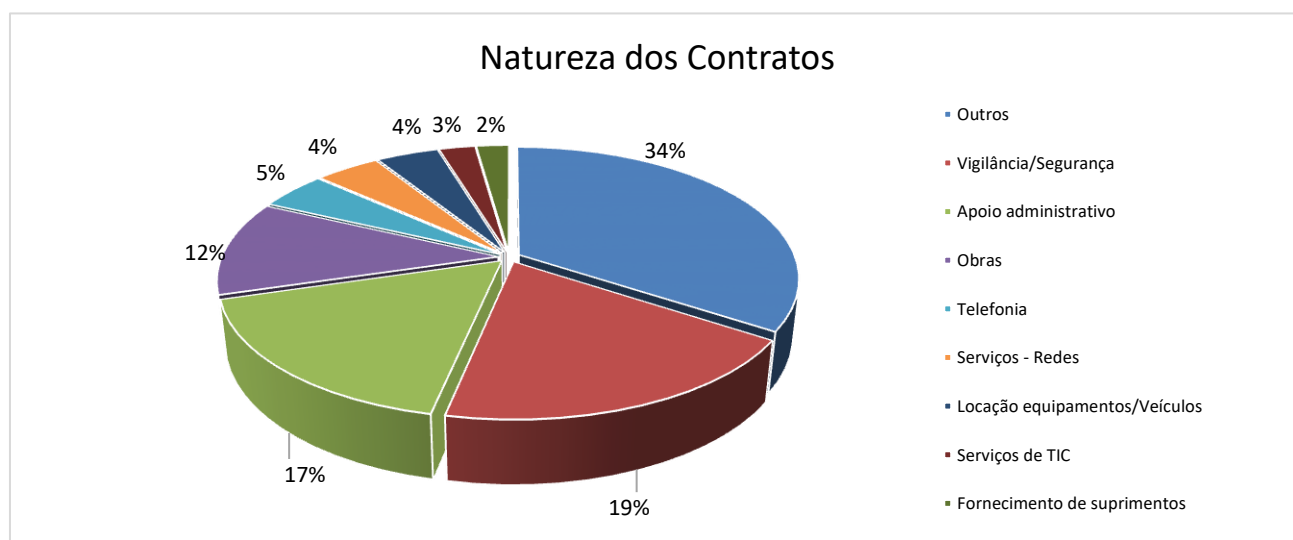

## 10 NOTAS EXPLICATIVAS À DEMONSTRAÇÃO DAS VARIAÇÕES PATRIMONIAIS (DVP)

Instituto Federal do Paraná  
Rua Emílio Bertolini, 54 - Cajuru, Curitiba/PR, 82.590-300

# Demonstrações Contábeis Consolidadas e Notas Explicativas

4º Trimestre - 2022



A Demonstração das Variações Patrimoniais (DVP) evidencia as alterações ocorridas no patrimônio do órgão para a consecução das suas políticas públicas, resultantes ou independentes da execução orçamentária, e indica o resultado patrimonial do período.

O resultado patrimonial é apurado por meio da confrontação entre as variações patrimoniais aumentativas e diminutivas e passa a compor o saldo patrimonial do Balanço Patrimonial. A Demonstração das Variações Patrimoniais evidencia as contrapartidas dos registros realizados nas contas que compõem o Balanço Patrimonial, sendo exceção os fatos permutativos e os ajustes de exercícios anteriores, que possuem como contrapartida o patrimônio líquido e não transitam pelo resultado.

Em 2022, o IFPR apresentou resultado patrimonial superavitário de **R\$ 13.248.602,15**, sendo esse o valor resultante do confronto entre o total de variações patrimoniais aumentativas (**R\$ 624.324.937,00**) e o total de variações patrimoniais diminutivas (**R\$ 611.076.334,85**). O resultado patrimonial aumentou **232,66%** em comparação ao do exercício 2021, o qual havia sido deficitário em **-R\$ 9.986.762,56**. Na sequência, serão detalhados os itens mais relevantes das variações patrimoniais aumentativas e diminutivas.

## CONSIDERAÇÕES SOBRE AS VARIAÇÕES PATRIMONIAIS AUMENTATIVAS

As variações patrimoniais aumentativas compreendem os aumentos nos benefícios econômicos para o IFPR, sob a forma de entrada de recursos ou aumento de ativos ou diminuição de passivos, que resultam em aumento do Patrimônio Líquido do período. Em 2022, as variações patrimoniais aumentativas totalizaram **R\$ 624.324.937,00**. Em relação ao exercício 2021, tiveram um acréscimo de **8,69%**.

Tabela 23 - Composição das Variações Patrimoniais Aumentativas – composição em R\$

Variações Patrimoniais Aumentativas	31/12/2022	31/12/2021	AH(%)	AV(%) 12/2022
Transferências e Delegações Recebidas	573.065.360,90	545.408.085,41	5,07%	91,79%
Valorização e Ganhos com Ativos e Desincorporação de Passivos	49.226.153,87	28.181.780,33	74,67%	7,88%
Outras Variações Patrimoniais Aumentativas	1.016.366,08	578.349,71	75,74%	0,16%
Exploração e Venda de Bens, Serviços e Direitos	870.533,19	190.732,57	356,42%	0,14%
Variações Patrimoniais Aumentativas Financeiras	146.522,96	35.763,22	309,70%	0,02%
<b>Total</b>	<b>624.324.937,00</b>	<b>574.394.711,24</b>	<b>8,69%</b>	<b>100,00%</b>

Fonte: SIAFI

Figura 6 - Composição das Variações Patrimoniais Aumentativas - em R\$



# Demonstrações Contábeis Consolidadas e Notas Explicativas

4º Trimestre - 2022



## 10.1 Transferências e Delegações Recebidas

As Transferências e Delegações Recebidas representam **91,79%** do total das variações patrimoniais aumentativas, somando **R\$ 573.063.360,90**, e tiveram um acréscimo de **5,07%** em relação ao ano de 2021.

A tabela abaixo demonstra a composição do grupo “Transferências e Delegações Recebidas”.

Tabela 24 - Transferências e Delegações Recebidas – composição em R\$

	31/12/2022	31/12/2021	AH (%)	AV (%) 12/22
Transferências Intragovernamentais	566.331.449,40	526.181.054,82	7,63%	98,82%
Outras Transferências e Delegações Recebidas	6.096.469,40	18.292.454,56	(66,67%)	1,06%
Transferências Intergovernamentais	637.442,1	934.576,03	(31,79%)	0,11%
<b>Total</b>	<b>573.065.360,90</b>	<b>545.408.085,4</b>	<b>5,07%</b>	<b>100,00%</b>

Fonte: SIAFI

As Transferências Intragovernamentais (**R\$ 566.331.449,40**) são as transferências recebidas mais expressivas do IFPR, representando **98,82%** do total, e tiveram um aumento de **7,63%** em relação ao exercício 2021. Trata-se de transferências financeiras recebidas do Ministério da Educação - MEC em decorrência do IFPR ser uma autarquia federal pertencente à administração indireta com a missão de promover educação profissional, científica e tecnológica gratuita, e, portanto, dependente das transferências intragovernamentais para execução de suas despesas orçamentárias. Esse grupo corresponde à contrapartida das Transferências Financeiras Recebidas (resultantes e independentes da execução orçamentária), apresentadas no Balanço Financeiro, e compostas pelos repasses e sub-repasses. A Reitoria recebe do Ministério da Educação - MEC os repasses para pagamento de despesas do exercício e transferências para pagamentos de restos a pagar e faz os sub-repasses para os seus campi executores, de acordo com os saldos de despesas liquidadas por cada unidade gestora executora. As Transferências Intragovernamentais possuem impactos também no Balanço Patrimonial (Ativo Circulante), por aumentarem a conta Caixa e Equivalentes de Caixa.

As Outras Transferências e Delegações Recebidas (**R\$ 6.096.469,40**) referem-se aos registros de doações e outras transferências recebidas de terceiros, bem como de transferências de materiais ocorridas entre as próprias unidades executoras do IFPR. Para fins de consolidação em âmbito de órgão, o resultado das transferências de materiais entre as unidades do IFPR é anulado pelo registro da variação patrimonial diminutiva na unidade de origem. Apresentaram redução de **66,67%** em comparação ao exercício anterior.

As Transferências Intergovernamentais (**R\$ 637.442,10**) correspondem às transferências voluntárias recebidas pela Reitoria e pelos campi Londrina e Umuarama em virtude da celebração de convênios, sendo a principal conveniente a Fundação Araucária. Tais transferências tiveram redução de **31,79%** em comparação ao ano de 2021.

## 10.2 Valorização e Ganhos com Ativos e Desincorporação de Passivos

O grupo de Valorização e Ganhos com Ativos e Desincorporação de Passivos totalizou **R\$ 49.226.153,87**, representando **7,88%** do total das variações patrimoniais aumentativas e tiveram um aumento de **74,67%** em relação ao ano anterior.

Tabela 25 - Valorização e ganhos com ativos e desincorporação de passivos – composição em R\$

	31/12/2022	31/12/2021	AH (%)	AV (%) 12/22
Reavaliação de Ativos	30.818.780,83	15.564.286,24	98,01%	62,61%38
Ganhos com Desincorporação de Passivos	11.977.113,79	7.769.695,92	54,15%	24,33%
Ganhos com Incorporação de Ativos	6.430.259,25	4.847.798,1	32,64%	13,06%

# Demonstrações Contábeis Consolidadas e Notas Explicativas

4º Trimestre - 2022

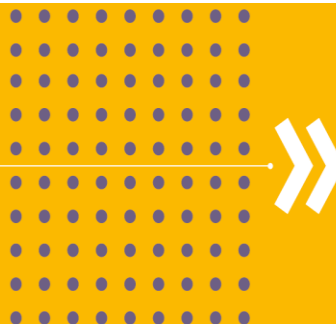

Total	49.226.153,87	28.181.780,33	74,67%	100,00%
-------	---------------	---------------	--------	---------

Fonte: SIAFI

A Reavaliação de Ativos (**R\$ 30.818.780,83**) refere-se majoritariamente às reavaliações de imóveis registradas no SPIUnet pelos campi Telêmaco Borba (**R\$ 21.935.498,30**), Palmas (**R\$ 6.529.161,57**), Ivaiporã (**R\$ 1.575.479,91**) e Umuarama (**R\$ 764.421,05**). Apresentou acréscimo de **98,01%** em relação ao exercício 2021, porém ressalta-se que o campus Telêmaco Borba registrou uma desvalorização de imóveis (variação patrimonial diminutiva) no mesmo valor de **R\$ 21.935.498,30**, anulando os efeitos dos registros da valorização no resultado do período.

Os Ganhos com Desincorporação de Passivos (**R\$ 11.977.113,79**) tiveram um aumento de **54,15%** em relação ao ano anterior e se referem:

- Às baixas de passivos permanentes (Reitoria);
- Às baixas por aprovação de prestação de contas e por devolução de recursos repassados a maior dos termos de execução descentralizada;
- Aos registros de atualizações monetárias e ajustes de precatórios alimentares e comuns realizados pelo TRF 4ª Região e baixas das dívidas;
- Aos valores de retenção de INSS das notas fiscais liquidadas pelos campi cuja UG pagadora passou a ser a Reitoria (158009) a partir do mês de outubro/2022.

Os Ganhos com Incorporação de Ativos totalizaram **R\$ 6.430.259,25** e tiveram um acréscimo de **32,64%** em relação ao exercício 2021. O valor de **R\$ 3.183.707,09** refere-se ao registro de imóveis feito no SPIUnet pelo Campus Londrina. O restante do valor total refere-se:

- Às incorporações de materiais de consumo/bens móveis e estorno de baixas administrativas realizadas para regularização dos saldos do sistema SIADS;
- Às transferências de recurso financeiro do TED 001/2021 – IFPR/UTFPR, que tem como objeto a oferta do Curso Técnico em Informática no Centro de Referência do IFPR na cidade de Ponta Grossa/PR;
- À incorporação de ativos intangíveis (licenças de softwares) pelo Campus Londrina e Campus Avançado Araçongas;
- Às correções de valores dos acervos bibliográficos.

### 10.3 Demais Variações Patrimoniais Aumentativas

As Outras Variações Patrimoniais Aumentativas (**R\$ 1.016.366,08**) constituem somente **0,16%** do total das variações patrimoniais aumentativas e se referem às multas administrativas, indenizações, restituições, ressarcimentos e dívida ativa não tributária. Apresentaram variação de **75,74%** em relação ao ano anterior, devido se tratarem de situações inesperadas e de difícil estimativa de valores.

As variações patrimoniais aumentativas decorrentes da Exploração e Venda de Bens, Serviços e Direitos (**R\$ 870.533,19**), apesar de representarem somente **0,14%** do total, se referem às receitas próprias do órgão, oriundas de: taxas de inscrição de processos seletivos e concursos públicos (centralizadas na Reitoria); taxas de uso de imóveis para fins de cantina nos campi; aluguéis e prestação de serviços administrativos e de estudos/pesquisas. A contrapartida desses valores é a conta Caixa e Equivalentes de Caixa do Balanço Patrimonial (ver maiores detalhes nas Notas Explicativas do Balanço Patrimonial). Tiveram um aumento de **356,42%** em relação ao ano anterior, visto que em 2021 as atividades acadêmicas e administrativas ainda não estavam sendo realizadas na modalidade presencial devido à pandemia de Covid-19, as cantinas puderam permanecer fechadas, além de não terem ocorrido arrecadações com taxas de inscrições de processos seletivos no período (inscrições para sorteio de vagas do processo seletivo de nível médio foram gratuitas e taxas de inscrições para o processo seletivo de nível superior foram pagas em janeiro/2022).

# Demonstrações Contábeis Consolidadas e Notas Explicativas

4º Trimestre - 2022



As Variações Patrimoniais Aumentativas Financeiras (**R\$ 146.522,96**) são decorrentes de juros e encargos de mora, resultantes das atualizações dos valores das multas/penalidades aplicadas pelos Campi Londrina e Irati e pelo Campus Avançado Arapongas, e de remunerações de aplicações financeiras de recursos de convênios. Esse grupo representa somente **0,02%** do total das variações patrimoniais aumentativas, porém apresentou um aumento de **309,70%** em relação ao ano anterior, devido ao maior volume de receitas provenientes de convênios e penalizações.

## CONSIDERAÇÕES SOBRE AS VARIAÇÕES PATRIMONIAIS DIMINUTIVAS

As variações patrimoniais diminutivas correspondem aos decréscimos nos benefícios econômicos do IFPR, sob a forma de saída de recursos ou redução de ativos ou incremento de passivos, que resultam em decréscimo do Patrimônio Líquido do período. Em 2022, as variações patrimoniais diminutivas totalizaram **R\$ 611.076.334,85**. Em relação ao exercício 2021, tiveram um acréscimo de **4,57%**.

Tabela 26 - Composição das Variações Patrimoniais Diminutivas - em R\$

Variações Patrimoniais Diminutivas	31/12/2022	31/12/2021	AH(%)	AV(%) 12/2022
Pessoal e Encargos	410.882.905,40	392.086.877,1	4,79%	67,24%
Transferências e Delegações Concedidas	72.817.527,22	79.451.445,42	(8,35%)	11,92%
Uso de Bens, Serviços e Consumo de Capital Fixo	53.915.940,32	63.736.008,40	(15,41%)	8,82%
Desvalorização e Perda de Ativos e Incorporação de Passivos	44.461.370,83	25.482.645,13	74,48%	7,28%
Benefícios Previdenciários e Assistenciais	13.263.191,79	12.495.282,44	6,15%	2,17%
Outras Variações Patrimoniais Diminutivas	15.440.688,71	10.931.266,76	41,25%	2,53%
Tributárias	275.814,59	141.937,03	94,32%	0,05%
Variações Patrimoniais Diminutivas Financeiras	18.895,99	56.011,47	(66,26%)	0,00%
<b>Total</b>	<b>611.076.334,85</b>	<b>584.381.473,80</b>	<b>4,57%</b>	<b>100,00%</b>

Fonte: SIAFI

### 10.4 Pessoal e Encargos

O grupo Pessoal e Encargos (**R\$ 410.882.905,40**) representa **67,24%** do total das variações patrimoniais diminutivas e teve um aumento de **4,79%** em relação ao ano anterior. É composto por remuneração a pessoal (despesas com a folha de pagamento de pessoal ativo), encargos patronais e benefícios a pessoal estabelecidos em lei. Os valores mais expressivos deste grupo referem-se às gratificações (**R\$ 135.669.396,59**) e aos vencimentos e salários (**R\$ 124.003.539,63**).

Para o desenvolvimento das atividades finalísticas (ensino, pesquisa e extensão) e atividades suporte (administrativas), o IFPR conta com um quadro de 1.538 docentes, 981 técnicos administrativos em educação, 13 servidores em colaboração técnica e 89 estagiários, conforme informações fornecidas pela Pró-Reitoria de Gestão de Pessoas.

Tabela 27 - Pessoal e Encargos – composição em R\$

	31/12/2022	31/12/2021	AH (%)	AV(%) 31/22
Gratificações - RPPS	135.669.396,59	129.867.086,48	4,47%	33,02%

# Demonstrações Contábeis Consolidadas e Notas Explicativas

4º Trimestre - 2022



Vencimentos e Salários - RPPS	124.003.539,63	121.574.489,84	2,00%	30,18%
Contribuição Patronal para o RPPS	62.912.685,79	60.338.783,29	4,27%	15,31%
Férias - RPPS	31.341.327,56	30.044.435,05	4,32%	7,63%
13º Salário - RPPS	23.506.230,75	22.836.196,28	2,93%	5,72%
Auxílio Alimentação - RPPS	12.420.729,50	12.158.063,66	2,16%	3,02%
Vencimentos e Salários - RGPS	7.742.586,81	5.181.729,63	49,42%	1,88%
Complementação de Previdência	2.553.393,57	2.585.471,61	(1,24%)	0,62%
Auxílio Creche - RPPS	1.907.769,73	1.884.403,31	1,24%	0,46%
Contribuições Previdenciárias - INSS	1.837.012,16	1.265.892,91	45,12%	0,45%
13º Salário - RGPS	1.757.412,31	434.186,60	304,76%	0,43%
Sentenças Judiciais - Pessoal Ativo - RPPS	1.545.887,62	1.836.999,57	(15,85%)	0,38%
Férias - RGPS	861.815,46	578.909,76	48,87%	0,21%
Auxílio Alimentação - RGPS	755.195,22	518.238,04	45,72%	0,18%
Adicionais - RPPS	737.294,29	141.222,66	422,08%	0,18%
Abonos - RPPS	631.200,89	604.586,52	4,40%	0,15%
Auxílio Transporte - RPPS	435.274,53	5.914,01	7.260,06%	0,11%
Sentenças Judiciais – Benefícios a Pessoal - RGPS	139.278,22	132.187,22	5,36%	0,03%
Auxílio Creche - RGPS	63.645,57	54.989,03	15,74%	0,02%
Auxílio Transporte - RGPS	19.854,61	572,03	3.370,90%	0,00%
Adicionais - RGPS	15.368,59	772,26	1.890,08%	0,00%
Ajuda de Custo - RPPS	13.161,22	24.108,81	(45,41%)	0,00%
Indenizações - RPPS	12.844,78	0,00	0,00%	0,00%
Auxílio Moradia - RPPS	0,00	17.638,58	(100,00%)	0,00%
<b>Total</b>	<b>410.882.905,40</b>	<b>392.086.877,15</b>	<b>4,79%</b>	<b>100,00%</b>

Fonte: SIAFI

## 10.5 Transferências e Delegações Concedidas

As Transferências e Delegações Concedidas (**R\$ 72.817.527,22**) representam **11,92%** do total das variações patrimoniais diminutivas e são compostas majoritariamente pelas Transferências Intragovernamentais (**R\$ 66.861.338,84**), que correspondem aos sub-repasses de recursos financeiros realizados pela Reitoria para os campi executores para pagamentos de suas despesas do exercício e transferências concedidas para pagamentos de restos a pagar. O registro dos sub-repasses como variação patrimonial diminutiva ocorre para anular o efeito da duplicação no saldo das transferências recebidas por ocasião da consolidação das demonstrações contábeis, tendo em vista que uma transferência recebida pela Reitoria será considerada também recebida pelo campus quando o recurso for sub-repassado, sendo anulado pela variação patrimonial diminutiva que representa a transferência de recurso concedido.

As Outras Transferências e Delegações Concedidas (**R\$ 5.806.782,66**) referem-se às transferências de materiais de consumo e bens móveis entre as unidades do IFPR e cessão de veículo do Campus Foz do Iguaçu para a Universidade Federal da Integração Latino-Americana - UNILA.

As Transferências a Instituições Privadas (**R\$ 89.400,16**) referem-se ao pagamento de contribuições e anuidades. Já as Transferências Intergovernamentais (**R\$ 60.005,56**) referem-se ao pagamento de transferência voluntária para a Fundação de Apoio à Educação, Pesquisa e Desenvolvimento Científico e Tecnológico da Universidade Tecnológica Federal do Paraná – FUNTEF, decorrente de convênio para cooperação técnica e financeira para o projeto "Construção de bloco de laboratórios no Instituto Federal do Paraná - Campus Foz do Iguaçu".

# Demonstrações Contábeis Consolidadas e Notas Explicativas

4º Trimestre - 2022



Tabela 28 - Composição das Transferências e Delegações Concedidas - em R\$

Transferências e Delegações Concedidas	31/12/2022	30/09/2021	AH(%)	AV(%) 12/2022
Transferências Intragovernamentais	66.861.338,84	56.635.297,76	18,06%	91,82%
Outras Transferências e Delegações Concedidas	5.806.782,66	22.624.256,40	(74,33%)	7,97%
Transferências a Instituições Privadas	89.400,16	84.418,16	5,90%	0,12%
Transferências Intergovernamentais	60.005,56	49.713,90	20,70%	0,08%
Execução Orçamentária Delegada a Entes	0,00	57.759,20	(100,00%)	0,00%
<b>Total</b>	<b>72.817.527,22</b>	<b>79.451.445,42</b>	<b>(8,35%)</b>	<b>100,00%</b>

Fonte: SIAFI

Em relação ao exercício 2021, o grupo de Transferências e Delegações Concedidas sofreu uma redução de **8,35%**, principalmente em decorrência do subgrupo Outras Transferências e Delegações Concedidas, cujo saldo diminuiu **74,33%**. Essa variação decorre do fato de que em 2021 foi registrada uma transferência de imóveis de uso especial no SPIUnet (Reitoria) para regularização dos saldos apresentados pelos sistemas SPIUnet e SIAFI, no valor de **R\$ 10.349.390,03** e foram feitas transferências de saldos de acervos bibliográficos para os campi para ajustes contábeis entre as unidades, além de transferências de saldos de bens móveis liquidados pela Reitoria para o Campus Paranaguá.

## 10.6 Desvalorização e Perda de Ativos e Incorporação de Passivos

O grupo Desvalorização e Perda de Ativos e Incorporação de Passivos (**R\$ 44.461.370,83**) constitui **7,28%** do total das variações patrimoniais diminutivas e teve um acréscimo de **74,48%** em relação ao exercício 2021. É composto pelos seguintes subgrupos:

- Reavaliação, Redução a Valor Recuperável e Ajustes para Perdas: corresponde às desvalorizações de imóveis do Campus Telêmaco Borba registradas no SPIUnet no valor de **R\$ 21.935.498,30**. Ressalta-se que o Campus Telêmaco Borba registrou uma valorização de imóveis (variação patrimonial aumentativa) no mesmo valor de **R\$ 21.935.498,30**, anulando os efeitos dos registros da desvalorização no resultado do período.

- Desincorporação de Ativos: refere-se às baixas de obras em andamento, baixas patrimoniais de bens móveis, regularizações de saldos do SIADS e liquidações de suprimento de fundos, totalizando **R\$ 13.107.678,07**.

- Incorporação de Passivos: composto por transferências de recursos recebidos de termos de execução descentralizada, emendas parlamentares e programa PROAP e pelas retenções de INSS das notas fiscais liquidadas pelos campi, cuja UG pagadora passou a ser a Reitoria (158009) a partir do mês de outubro/2022, totalizando **R\$ 7.810.783,47**.

- Perdas Involuntárias: referem-se às baixas administrativas de estoques e de bens móveis registradas pelas unidades no sistema SIADS, no valor total de **R\$ 1.607.410,99**.

Tabela 29 - Desvalorização e Perda de Ativos e Incorporação de Passivos – composição em R\$

	31/12/2022	30/09/2021	AH (%)	AV 12/22 (%)
Reavaliação, Redução a Valor Recuperável e Ajustes para Perdas	21.935.498,30	2.718.673,71	706,85%	49,34%
Desincorporação de Ativos	13.107.678,07	18.058.100,45	(27,41%)	29,48%

# Demonstrações Contábeis Consolidadas e Notas Explicativas

4º Trimestre - 2022



Incorporação de Passivos	7.810.783,47	4.429.441,77	76,34%	17,57%
Perdas Involuntárias	1.607.410,99	276.429,20	481,49%	3,62%
<b>Total</b>	<b>44.461.370,83</b>	<b>25.482.645,13</b>	<b>74,48%</b>	<b>100,00%</b>

Fonte: SIAFI

## 10.7 Uso de Bens, Serviços e Consumo de Capital Fixo

O grupo Uso de Bens, Serviços e Consumo de Capital Fixo (**R\$ 53.915.940,32**) representa **8,82%** do total das variações patrimoniais diminutivas e refere-se:

- Aos serviços diversos prestados por pessoas físicas e jurídicas, fornecimento de água e energia elétrica, diárias, locações e seguros: **R\$ 38.286.147,17**;
- À depreciação dos bens móveis /imóveis e amortização de intangíveis: **R\$ 10.982.714,07**. O acervo bibliográfico do IFPR, controlado pelo sistema Pergamum, ainda não possui registro de depreciação;
- Ao uso de materiais de consumo estocados em almoxarifado e distribuição de materiais gratuitos: **R\$ 4.647.079,08**.

Houve redução de **15,41%** do Uso de Bens, Serviços e Consumo de Capital Fixo em relação ao ano anterior, sobretudo devido à redução de **64,13%** na depreciação de bens móveis, que foi impactada pela implantação do SI-ADS em dezembro/2021 e que gerou divergências que necessitaram ser regularizadas em 2022.

Tabela 30 - Composição do Uso de Bens, Serviços e Consumo de Capital Fixo - em R\$

Uso de Bens, Serviços e Consumo de Capital Fixo	31/12/2022	30/09/2021	AH(%)	AV(%) 12/2022
Serviços de Apoio Administrativo, Técnico e Operacional	23.311.332,10	19.051.986,24	22,36%	43,24%
Depreciação de Bens Móveis	10.633.031,38	29.644.838,42	(64,13%)	19,72%
Serviços de Água, Esgoto, Energia Elétrica, Gás e Outros - PJ	3.511.159,92	2.136.869,02	64,31%	6,51%
Consumo de Materiais Estocados - Almoxarifado	3.233.447,54	2.973.636,96	8,74%	6,00%
Serviços Técnicos Profissionais	1.710.525,94	2.262.975,05	(24,41%)	3,17%
Conservação/Manutenção Ativos Infraestrutura	1.542.219,89	1.732.455,79	(10,98%)	2,86%
Serviços Educacionais e Culturais - PJ	1.412.340,70	643.193,63	119,58%	2,62%
Locação e Arrendamento Mercantil Operacional	1.176.270,97	797.060,20	47,58%	2,18%
Diárias	1.152.221,47	72.040,14	1.499,42%	2,14%
Serviços de Transporte, Passagem, Locomoção e Hospedagem - PJ	1.140.714,41	471.967,38	141,69%	2,12%
Material de Consumo Imediato	1.102.005,20	212.136,52	419,48%	2,04%
Serviços de Comunicação, Gráfico e Audiovisual	1.017.823,98	758.196,54	34,24%	1,89%
Serviços Educacionais e Culturais - PF	941.943,64	363.752,61	158,95%	1,75%
Serviços Técnicos Profissionais - PF	549.155,33	196.808,00	179,03%	1,02%
Depreciação de Bens Imóveis	314.485,36	211.037,56	49,02%	0,58%
Serviços Prestados Diversos - PJ	204.322,63	146.327,84	39,63%	0,38%
Sentenças Judiciais – Serviços de Terceiros - PF	199.615,47	1.021.565,80	(80,46%)	0,37%
Consumo de Gêneros de Alimentação	167.066,20	169.713,62	(1,56%)	0,31%
Seguros em Geral	143.947,95	183.841,00	(21,70%)	0,27%
Distribuição de Material Gratuito	143.565,14	482.992,62	(70,28%)	0,27%



# Demonstrações Contábeis Consolidadas e Notas Explicativas

4º Trimestre - 2022



Contrato de Terceirização por Substituição de M.O.	92.670,02	133.176,19	(30,42%)	0,17%
Serviços Técnicos Profissionais – PJ - INTRA	50.827.,43	0,00	-	0,09%
Fornecimento de Alimentação	35.591,00	905,50	3.830,54%	0,07%
Amortização de Intangível	35.197,33	35.020,02	0,51%	0,07%
Serviços Prestados Diversos - PF	29.006,00	0,00	-	0,05%
Serviços Prestados Diversos - PJ	19.061,54	14.401,58	32,36%	0,04%
Conservação/Manutenção Ativos Infraestrutura	17.599,18	0,00	-	0,03%
Serviços de Apoio Administrativo, Técnico e Operacional – Inter OFSS/Município	11.197,50	0,00	-	0,02%
Serviços de Água, Esgoto, Energia Elétrica, Gás e Outros – PJ – Intra OFSS	8.440,76	3.310,95	154,93%	0,02%
Serviços de Água, Esgoto, Energia Elétrica, Gás e Outros – PJ – Inter OFSS/Município	4.663,64	0,00	-	0,01%
Sentenças Judiciais – Serviços Terceiros - PJ	3.435,70	15.101,78	(77,25%)	0,01%
Consumo de Outros Materiais	995,00	323,74	207,35%	0,00%
Serviços Prestados Diversos - PJ	0,00	250,00	(100,00%)	0,00%
Consumo de Material Hospitalar	0,00	123,70	(100,00%)	0,00%
<b>Total</b>	<b>53.915.940,32</b>	<b>63.736.008,40</b>	<b>(15,41%)</b>	<b>100,00%</b>

Fonte: SIAFI

## 10.8 Demais Variações Patrimoniais Diminutivas

As Outras Variações Patrimoniais Diminutivas (**R\$ 15.440.688,71**) referem-se às: bolsas de estudos concedidas aos estudantes do IFPR, auxílios para desenvolvimento de estudos e pesquisas e auxílios a pesquisadores (**R\$ 14.537.755,19**); indenizações e restituições da folha de pagamento (**R\$ 893.156,09**); exclusões de crédito de dívida ativa não tributária e de seus respectivos acréscimos legais (**R\$ 9.777,43**). O valor do grupo apresentou acréscimo de **41,25%** em relação ao exercício 2021, quando as atividades acadêmicas ainda estavam sendo realizadas de forma não presencial, o que impactou a concessão de determinados tipos de bolsas e auxílios.

Os Benefícios Previdenciários e Assistenciais, compostos pelas aposentadorias, pensões, auxílio natalidade, auxílio funeral e assistência à saúde, totalizaram **R\$ 13.263.191,79** no exercício 2022. Representam **2,17%** do total das variações patrimoniais diminutivas e tiveram um aumento de **6,15%** em relação ao ano anterior.

As variações patrimoniais diminutivas Tributárias (**R\$ 226.540,87**) correspondem aos impostos, taxas e contribuições. Tiveram um acréscimo de **152,33%** em comparação ao 3º trimestre de 2021, principalmente em decorrência do aumento de obrigações patronais sobre serviços de pessoas físicas e taxas municipais de coleta de lixo.

As variações patrimoniais diminutivas Tributárias (**R\$ 275.814,59**) correspondem aos impostos, taxas e contribuições. Tiveram um acréscimo de **94,32%** em comparação ao ano de 2021, principalmente em decorrência do aumento de obrigações patronais sobre serviços de pessoas físicas e taxas municipais.

As Variações Patrimoniais Diminutivas Financeiras (**R\$ 18.895,99**) referem-se aos juros/encargos de mora e descontos financeiros concedidos e tiveram uma redução de **66,26%** em relação ao ano anterior.

# Demonstrações Contábeis Consolidadas e Notas Explicativas

4º Trimestre - 2022



## 11 NOTAS EXPLICATIVAS AO BALANÇO ORÇAMENTÁRIO

O Balanço Orçamentário compara as receitas e despesas orçamentárias, previstas e fixadas, respectivamente, com as realizadas decorrentes da execução do orçamento. Apresenta as receitas detalhadas por categoria econômica e origem, discriminando a previsão inicial, a previsão atualizada, a receita realizada e o saldo (déficit ou excesso de arrecadação). Também demonstra as despesas detalhadas por categoria econômica e grupo de natureza da despesa, especificando a dotação inicial, a dotação atualizada, as despesas empenhadas, as despesas liquidadas, as despesas pagas e o saldo da dotação.

O regime orçamentário, denominado de **regime de base modificada**, é estabelecido pelo art. 35 da Lei nº 4.320/1964, que determina que pertencem ao exercício financeiro as receitas nele **arrecadadas** e as despesas nele legalmente **empenhadas**. Portanto, em termos de controle da autorização de gastos pela lei orçamentária (LOA), diz-se que o orçamento é executado, quando da ocorrência do estágio do empenho da despesa.

A execução do orçamento do IFPR abarca atualmente, além da Reitoria com sede na Capital do Estado do Paraná (Curitiba), 26 (vinte e Seis) campi com execução orçamentária e financeira descentralizada, sendo que 6 (seis) unidades passaram a ser executoras (ainda de forma parcial) a partir o 3º trimestre de 2020.

### 11.1 Receitas Orçamentárias

Por se tratar de órgão da administração pública federal indireta, a Previsão Atualizada da Receita contém apenas os valores correspondentes às receitas próprias do IFPR. Estas não contemplam aportes financeiros (repasses) recebidos durante o exercício provenientes do Ministério da Educação ou de outros órgãos, por esse motivo, findo o 4º trimestre de 2022, a instituição apresentou **déficit orçamentário** no valor de **R\$ 500.316.238,46**, sendo este apresentado junto às receitas, tendo por finalidade demonstrar o equilíbrio do Balanço Orçamentário.

Cabe salientar que o significativo valor de déficit orçamentário apresentado decorre em razão do IFPR tratar-se de uma autarquia pública federal sem fins lucrativos e com total dependência de recursos financeiros repassados pela STN (União), e que fica evidenciado na tabela 26 - Transferências Financeiras Recebidas.

Maiores detalhes quanto às transferências financeiras recebidas podem ser obtidos nas notas explicativas do Balanço Financeiro.

A tabela a seguir, demonstra as receitas orçamentárias arrecadadas pela autarquia até o 4º trimestre de 2022, as quais totalizam R\$ 1.976.823,30, sendo esse o valor já líquido das respectivas deduções e restituições, que correspondem exclusivamente às Receitas Correntes. O montante da arrecadação acumulada até o 4º trimestre de 2022 corresponde a 115,42 % da previsão atualizada para o exercício de 2022.

Tabela 31 - Receitas previstas e realizadas por categoria econômica – 4º trimestre de 2022 - composição em R\$

	PREVISÃO ATUALIZADA*	RECEITAS REALIZADAS - 12/2022	REALIZAÇÃO (%)	AV (%) 12/2022
Receitas Correntes	1.712.728,00	1.976.823,30	115,42%	100%
Receitas de Capital	-	-	-	-

# Demonstrações Contábeis Consolidadas e Notas Explicativas

4º Trimestre - 2022



Total	1.712.728,00	1.976.823,30	115,42%	100%
-------	--------------	--------------	---------	------

Fonte: SIAFI

Na tabela a seguir, demonstram-se as origens das **receitas correntes** previstas e realizadas. Vide observação acima.

Tabela 32 - Receitas correntes realizadas por origem – 4º trimestre de 2022 - composição em R\$

	PREVISÃO ATUALIZADA	RECEITAS REALIZADAS 12/2022	REALIZAÇÃO (%)	AV (%) 12/2022
Transferências Correntes	748.190,00	637.442,10	85,20%	32,25%
Outras Receitas Correntes	2.064,00	388.094,45	18.803,03%	19,63%
Receitas de Serviços	855.150,00	845.398,71	98,86%	42,77%
Receitas Patrimoniais	107.324,00	105.888,04	98,66%	5,36%
<b>Total</b>	<b>1.712.728,00</b>	<b>1.976.823,30</b>	<b>115,42%</b>	<b>100,00%</b>

Fonte: SIAFI

As receitas classificadas como 'Outras Receitas Correntes' no valor de **R\$ 388.094,45**, cujo índice de realização supera **18.800%** são oriundas basicamente de **multas administrativas, contratuais e judiciais** no valor de **R\$ 209.296,18** e, **indenizações, restituições e ressarcimentos** no valor de **R\$ 178.798,27**. Tais naturezas de receitas possuem alto grau de imprevisibilidade em suas estimativas, razão pela qual seu percentual de realização se mostra expressivo.

As receitas de serviços no valor de R\$ 845.398,71 são provenientes de inscrições em concursos e processos seletivos.

As receitas patrimoniais no montante de R\$ 105.888,04 com índice de realização de 98,66%, provém de rendimentos de depósitos bancários de recursos arrecadados de convênios (valores mobiliários) no valor de R\$ 80.753,56 e receitas de aluguéis (exploração de patrimônio mobiliário) no valor de R\$ 25.134,48.

Tendo em vista o volume de empenho de despesas orçamentárias até o 4º trimestre de 2022 (com geração de déficit orçamentário) bem como, pela realização da etapa seguinte da liquidação (principalmente no tocante às despesas de caráter obrigatório – pessoal e encargos sociais), convertendo-se estas (despesas liquidadas) em passivo financeiro e, ainda, os compromissos assumidos por execução de restos a pagar, a Setorial do MEC repassou recursos da programação financeira da Secretaria do Tesouro Nacional (STN) e de outros órgãos (Termos de Execução Descentralizada e Emendas) a importância de R\$ 566.331.449,40, para fazer frente aos pagamentos desses compromissos, conforme demonstrado na tabela a seguir (Maiores detalhes em nota explicativa do Balanço Financeiro).

Tabela 33 - Transferências financeiras recebidas - 4º trimestre de 2022 – composição em R\$

Transferências financeiras recebidas	12/2022
Repasso e Sub-Repasso Financeiro recebido	517.671.330,19
Transferências recebidas para pagamento de RP	47.191.991,31
Movimentação de saldos patrimoniais	1.468.127,90
<b>Total</b>	<b>566.331.449,40</b>

Fonte: SIAFI

## 11.2 Despesas Orçamentárias

# Demonstrações Contábeis Consolidadas e Notas Explicativas

4º Trimestre - 2022



A dotação inicial corresponde ao orçamento fixado na Lei Orçamentária Anual (LOA) e a dotação inicial atualizada corresponde ao valor inicial acrescido/reduzido pelos créditos e/ou alterações aprovadas, tendo em vista o comportamento da arrecadação durante o período e a necessidade de contingenciamento das despesas para atender ao teto de gastos previsto na Constituição Federal de 1988. Veja também a **NOTA** na introdução (item 10).

A tabela a seguir demonstra a execução orçamentária por grupos e subgrupos de despesa.

Tabela 34 - Execução das despesas – 4º trimestre de 2022 - composição em R\$

	DOTAÇÃO INICIAL	DOTAÇÃO ATUALIZADA	DESPESAS EMPENHADAS	EXECUÇÃO (%)	AV(%) 12/2022 (Empenhadas)
<b>Despesas Correntes</b>	<b>478.691.911,00</b>	<b>489.003.960,00</b>	<b>485.460.450,77</b>	<b>99,28%</b>	<b>96,65%</b>
Pessoal e Encargos Sociais	391.224.445,00	407.761.137,00	406.018.001,76	99,57%	80,83%
Juros e Encargos da Dívida	-	-	-	-	-
Outras Despesas Correntes	87.467.466,00	81.242.823,00	79.442.449,01	97,78%	15,82%
<b>Despesas de Capital</b>	<b>6.678.421,00</b>	<b>8.154.295,00</b>	<b>16.832.610,99</b>	<b>206,43%</b>	<b>3,35%</b>
Investimentos	6.678.421,00	8.154.295,00	16.832.610,99	206,43%	3,35%
<b>Total</b>	<b>485.370.332,00</b>	<b>497.158.255,00</b>	<b>502.293.061,76</b>	<b>101,03%</b>	<b>100,00%</b>

Fonte: SIAFI

O volume de despesas que foram efetivamente empenhadas corresponde a **101,03%** da dotação atualizada, sendo que **99,28 %** é relativo às ‘Despesas correntes’, que custeiam a manutenção das atividades da instituição e que representam 15,82% de todo o orçamento. Quanto aos empenhos do grupo de “despesas de capital”, correspondem a **206,43%** da dotação atualizada, e referem-se a recursos direcionados a investimentos de infraestrutura e a aquisição de bens do ativo imobilizado. A explicação da execução da despesa de capital estar acima da dotação atualizada em 106,43 %, se deve ao fato, que o IFPR executou orçamento de outras unidades através de TED – Termo de Execução Descentralizada no montante de R\$ 8.701.520,30.

O índice de execução das despesas com **Pessoal e Encargos Sociais** findo o 4º trimestre de 2022 alcançou 99,57% e representam **80,83%** do total da despesa empenhada no ano pela instituição, o que implica dizer, que as despesas de caráter obrigatório e continuado consomem quase a totalidade do orçamento do IFPR. Outras informações quanto à Pessoal e Encargos, ver notas explicativas da Demonstração das Variações Patrimoniais – (DVP).

Por fim, mister se faz ressaltar, que parte da supressão (corte) orçamentária sofrida no grupo de outras despesas correntes no valor de R\$ 6.224.643,00, foram compensadas nos grupos de pessoal e encargos sociais e investimentos, sendo que efetivamente, a dotação inicial contou com o acréscimo em relação a dotação inicial de créditos adicionais abertos no montante de **R\$ 11.787.923,00**, pertinentes ao excesso de arrecadação de R\$ 3.226.995,00 e créditos cancelados no valor de R\$ 8.560.928,00.

A tabela a seguir demonstra as principais despesas com investimentos executadas no órgão.

Tabela 35 - Principais investimentos – 4º trimestre de 2022 - composição em R\$

Investimento	Valor (R\$)	AV (%)
Obras em andamento	10.281.013,12	61,08%
Equipamentos e Material Permanente	6.496.265,60	38,59%
Outras Despesas de Capital	55.332,27	0,33%
<b>Total</b>	<b>16.832.610,99</b>	<b>100,00%</b>

Fonte: SIAFI

# Demonstrações Contábeis Consolidadas e Notas Explicativas

4º Trimestre - 2022



A execução das Outras Despesas Correntes atingiu o percentual de 97,78 % em relação à dotação inicial e **15,82%** em relação ao total dos recursos executados no ano de 2022, representando o valor total de R\$ 79.442.449,01 de despesas empenhadas nessa rubrica. Esse grupo representa os recursos de aplicação discricionária e demonstra como a instituição está destinando seus recursos de custeio para as atividades operacionais e de manutenção.

A tabela a seguir detalha as outras despesas correntes em ordem decrescente de maior relevância de participação no total empenhado no período:

Tabela 36 - Outras Despesas Correntes Executadas – 4º trimestre de 2022 - composição em R\$

OUTRAS DESPESAS CORRENTES EMPENHADAS	31/12/2022	AV (%)
Locação de mão de obra	19.615.213,27	24,69%
Auxílio financeiro à estudantes	14.182.659,17	17,85%
Auxílio alimentação	12.420.245,99	15,63%
Outros serviços de terceiros - PJ	12.158.436,81	15,30%
Indenizações e restituições	4.663.004,90	5,87%
Passagens e despesas com locomoção	2.319.563,40	2,92%
Serviços de tecnologia da informação e comunicação - PJ	2.194.827,45	2,76%
Material de consumo	2.059.999,32	2,59%
Outros benef. assit. do servidor e militar	1.995.732,83	2,51%
Outros serviços de terceiros - PF	1.745.972,61	2,20%
Diárias - pessoal civil	1.108.235,91	1,40%
Contratação por tempo determinado	905.000,00	1,14%
Sentenças judiciais	845.436,00	1,06%
Outras despesas de pessoal decorrentes de contratos terceirizados	719.997,61	0,91%
Auxílio financeiro à pesquisadores	826.095,42	1,04%
Auxílio-transporte	445.000,00	0,56%
Outros auxílios financeiros a pessoa física	437.624,50	0,55%
Material, bem ou serviço p/ distribuição gratuita	300.897,85	0,38%
Obrigações tributárias e contributivas - Intra Orçamentárias	179.230,76	0,23%
Obrigações tributárias e contributivas	129.163,11	0,16%
Despesas de exercícios anteriores	94.380,00	0,12%
Contribuições	89.400,16	0,11%
Outros serviços de terceiros - PJ (Intra)	3.781,94	0,00%
Serviços de consultoria	2.550,00	0,00%
<b>Total</b>	<b>79.442.449,01</b>	<b>100,00%</b>

Fonte: SIAFI

O orçamento do IFPR está distribuído entre ações de governo, em que são detalhados os programas, e representam os desdobramentos das políticas públicas de educação, que visam assegurar às necessidades da população, garantindo maior transparência e monitoramento da sua execução.

A tabela a seguir demonstra a composição das despesas empenhadas por ações. Destaca-se que **80,83%** das despesas empenhadas correspondem às despesas com pessoal e encargos sociais.

Tabela 37 - Despesas empenhadas – 4º trimestre de 2022 - composição por ação de governo – em R\$

AÇÃO DE GOVERNO	31/12/2022	AV (%)
Pessoal Ativo Civis da União	334.349.150,58	66,56%
Contribuição da União, de suas autarquias e fundações para previdência	62.847.378,94	12,51%
Funcionamento da Rede Federal de Educação	48.365.696,04	9,63%
Benefícios obrigatórios aos servidores civis	16.618.414,82	3,31%
Assistência aos estudantes das instituições federais de educação	12.490.363,47	2,49%
Aposentadorias e pensões	8.821.472,24	1,76%
Apoio a expansão e reestruturação das instituições da rede federal	6.282.170,20	1,25%
Assistência médica e odontológica aos servidores civis	4.416.787,88	0,88%
Fomento ao Setor Agropecuário	1.887.626,57	0,38%
Reestruturação e Modernização das Instituições da Rede Federal	1.877.678,00	0,37%

# Demonstrações Contábeis Consolidadas e Notas Explicativas

4º Trimestre - 2022



Fomento às ações de pesquisa, extensão e inovação	1.736.214,77	0,35%
Implementação de centros de referência dos Institutos Federais	1.027.880,28	0,20%
Outras ações de governo	1.572.227,97	0,31%
<b>Total</b>	<b>502.293.061,76</b>	<b>100,00%</b>

Fonte: SIAFI

## 11.3 Execução de Restos a Pagar

Os restos a pagar são resultantes de despesas empenhadas em 2021 e exercícios anteriores e que não foram pagas até 31/12/2022.

A execução dos restos a pagar inclui, além do orçamento do IFPR, o crédito orçamentário recebido de outros órgãos para execução de programas de interesse recíproco.

A tabela a seguir demonstra que, ao término do 4º trimestre de 2022, pertence ao orçamento próprio do IFPR **96,46%** do saldo existente de inscrições e reinscrições e, **3,54%** pertencem ao orçamento de outros órgãos, sendo mais relevante o crédito orçamentário recebido do Ministério da Educação.

Tabela 38 - Execução de Restos a Pagar Não Processados por origem do orçamento – 4º trimestre 2022 - em R\$

ÓRGÃO	INSCRITOS E REINSCRITOS EM 31/12/2021	LIQUIDADOS	PAGOS	CANCEL	SALDO 31/12/2022	AV (%) SALDO
	(A)	(B)	(C)	(D)	E=(A-C-D)	
Instituto Federal do Paraná	32.010.274,20	22.208.787,84	22.208.066,12	3.927.762,01	5.874.446,07	96,46%
Ministério da Educação	4.775.785,29	4.123.915,16	4.122.296,20	438.037,31	215.451,78	3,54%
Fundo Nacional do Desenv. da Educação	429.420,96	423.505,08	423.505,08	5915,88	0	0,00%
Fund. Coord. de Aperf. de Pessoal Nível Sup.	22.639,96	22.143,22	22.143,22	111,74	385	0,01%
Ministério da Agric. Pec. e Abastecimento	156.444,87	-	-	156.444,87	0	0,00%
Ministério da Ciência Tecnologia e Inovações	140.000	139.243,09	139.243,09	756,91	0	0,00%
Ministério do Turismo	200.385,80	112.828,59	112.829	87.557,21	0	0,00%
<b>Total</b>	<b>37.734.951,08</b>	<b>27.030.422,98</b>	<b>27.028.082,30</b>	<b>4.616.585,93</b>	<b>6.090.282,85</b>	<b>100,00%</b>

Fonte: SIAFI

Conforme a tabela a seguir, a execução orçamentária dos restos a pagar não processados (RPNP) detalhado por grupos de despesas, apresenta no 4º trimestre de 2022, o total de valores inscritos e reinscritos em RPNP até 31/12/2021, referente às 'Despesas Correntes' deduzidos dos pagamentos e cancelamentos, no montante de **R\$ 705.514,74**, ainda estão pendentes de execução, ou seja, **4,51 %** é o saldo a executar de despesas correntes inscritas e inscritas em RPNP em 2021 e exercícios anteriores.

Quanto às Despesas de Capital, representadas pelo grupo investimentos, o volume pendente é de **24,35 %**, ou seja, **R\$ 5.384.768,11** com destaque para as obras em andamento, com volume de **R\$ 4.900.803,60** do total do grupo.

Tabela 39 - Execução de Restos a Pagar Não Processados – composição em R\$

	INSCRITOS E REINSCRITOS EM				SALDO 31/12/2022
	31/12/2021	LIQUIDADOS	PAGOS	CANCELADOS	
	(A)	(B)	(C)	(D)	
<b>Despesas Correntes</b>	<b>15.628.008,18</b>	<b>11.228.561,92</b>	<b>11.228.561,92</b>	<b>3.693.931,52</b>	<b>705.514,74</b>

# Demonstrações Contábeis Consolidadas e Notas Explicativas

4º Trimestre - 2022



Outras despesas correntes	14.564.904,59	11.225.024,07	11.225.024,07	2.634.365,78	705.514,74
Pessoal, e encargos sociais	1.063.103,59	3.537,85	3.537,85	1.059.565,74	0,00
<b>Despesas de Capital</b>	<b>22.106.942,90</b>	<b>15.801.861,06</b>	<b>15.799.520,38</b>	<b>922.654,41</b>	<b>5.384.768,11</b>
Investimentos	22.106.942,90	15.801.861,06	15.799.520,38	922.654,41	5.384.768,11
<b>Total</b>	<b>37.734.951,08</b>	<b>27.030.422,98</b>	<b>27.028.082,30</b>	<b>4.616.585,93</b>	<b>6.090.282,85</b>
<b>Total (%)</b>	<b>100,00%</b>	<b>71,63%</b>	<b>71,63%</b>	<b>12,23%</b>	<b>16,14%</b>

Fonte: SIAFI

A tabela acima também demonstra que, do total de despesas liquidadas até o 4º trimestre de 2022 ou seja, aquelas em que o fornecedor prestou o serviço e/ou entregou o bem/material e que, portanto se constitui em passivo financeiro da entidade, **R\$ 27.028.082,30** foram pagos. Portanto, o valor dos pagamentos representam **71,63 %** dos restos a pagar inscritos e reinscritos. Findo o 4º trimestre de 2022, o saldo pendente a ser executado alcançou o valor de **R\$ 6.090.282,85**, ou seja, **16,14 %** do total inscritos e reinscritos. Por fim, **12,23%** dos empenhos inscritos em RPNP foram cancelados, o que representa o montante de **R\$ 4.616.585,93**.

A Reitoria orienta as unidades executoras a analisarem quais empenhos atendem aos requisitos para inscrição em restos a pagar e busque providências quanto a regularização de saldos alongados e/ou irrisórios, a fim de reduzir o estoque de restos a pagar referente a despesas indevidas e que devam ser canceladas. A tabela a seguir demonstra a execução dos restos a pagar por unidade gestora do órgão.

Tabela 40 - Execução de Restos a Pagar Não Processados por unidade executora – composição em R\$

UNIDADE EXECUTORA	INSCRITOS E REINSCRITOS EM 31/12/2021 (A)	LIQUIDADOS (B)	PAGOS (C)	CANCELADOS (D)	SALDO 31/12/2022 E = (A - C - D)	AV(%) SALDO
Reitoria	6.291.757,15	4.059.257,24	4.059.257,24	1.937.887,82	294.612,09	4,84%
Campus Londrina	5.502.544,41	3.418.215,36	3.418.215,36	181.443,90	1.902.885,15	31,24%
Campus Palmas	3.073.181,80	2.901.893,35	2.901.893,35	137.789,96	33.498,49	0,55%
Campus Irati	2.869.159,23	2.194.917,15	2.193.298,19	73.756,87	602.104,17	9,89%
Campus Paranavaí	2.777.893,97	1.766.839,06	1.766.839,06	8.966,63	1.002.088,28	16,45%
Câmpus Capanema	2.016.008,63	961.650,24	961.650,24	148.769,55	905.588,84	14,87%
Campus Campo Largo	1.989.114,94	1.589.083,01	1.589.083,01	11.307,20	388.724,73	6,38%
Campus Foz do Iguaçu	1.782.912,72	1.540.108,43	1.540.108,43	135.496,80	107.307,49	1,76%
Campus Curitiba	1.759.033,19	1.403.695,39	1.403.695,39	355.337,80	0,00	0,00%
Campus Umuarama	1.656.759,15	1.231.137,56	1.231.137,56	126.853,78	298.767,81	4,91%
Campus Cascavel	1.308.464,51	1.069.865,02	1.069.865,02	105.284,67	133.314,82	2,19%
Campus Telêmaco Borba	1.173.298,54	936.485,37	936.485,37	236.813,17	0,00	0,00%
Campus Paranaguá	927.683,62	753.872,08	753.150,36	145.927,88	28.605,38	0,47%
Campus União da Vitória	824.560,39	722.798,22	722.798,22	54.088,96	47.673,21	0,78%
Câmpus Colombo	777.197,92	291.153,62	291.153,62	447.156,66	38.887,64	0,64%
Campus Ivaiporã	759.175,83	392.197,97	392.197,97	315.868,53	51.109,33	0,84%
Campus Assis Chateaubriand	710.828,50	659.076,14	659.076,14	38.346,16	13.406,20	0,22%
Câmpus Pinhais	440.355,67	254.986,37	254.986,37	14.110,04	171.259,26	2,81%
Campus Pitanga	398.671,59	321.883,87	321.883,87	70.111,22	6.676,50	0,11%
Campus Jacarezinho	365.775,70	294.854,71	294.854,71	57.388,06	13.532,93	0,22%
Câmpus Jaguariaíva	330.573,62	266.452,82	266.452,82	13.880,27	50.240,53	0,82%
<b>Total</b>	<b>37.734.951,08</b>	<b>27.030.422,98</b>	<b>27.028.082,30</b>	<b>4.616.585,93</b>	<b>6.090.282,85</b>	<b>100,00%</b>

Fonte: SIAFI

A unidade Câmpus Londrina é a unidade com maior volume de saldos ainda não pagos em relação aos saldos inscritos e reinscritos de RPNP, ou seja, ao término do 4º trimestre de 2022 possui saldo no valor de **R\$ 1.902.885,15**, o que representa **31,24 %** do saldo total a realizar.

# Demonstrações Contábeis Consolidadas e Notas Explicativas

4º Trimestre - 2022



Quanto aos Restos a Pagar Processados (RPP), ou seja, aqueles restos em que se aguarda apenas o cumprimento do pagamento (última fase da despesa pública), do valor total inscrito/reinscrito, 99,53% foram executados (pagos) e 0,46%, ou seja, R\$ 133.913,04 foram cancelados e estão pendentes de pagamento apenas R\$ 211,08 que representa 0,01 % do total.

Tabela 41 - Execução dos Restos a Pagar Processados (RPP) por natureza da despesa – composição em R\$

	INSCRITOS E REINSCRITOS	CANCELADOS	PAGOS	SALDO - 31/12/2022
	( A )	( B )	( C )	D=(A - B - C)
<b>Despesas Correntes</b>	<b>28.622.666,76</b>	-	<b>28.622.455,68</b>	<b>211,08%</b>
Pessoal, e Encargos Sociais	26.899.638,76	-	26.899.638,76	-
Outras Despesas Correntes	1.723.028,00	-	1.722.816,92	211,08%
<b>Despesas de Capital</b>	<b>394.612,56</b>	<b>133.913,04</b>	<b>260.699,52</b>	-
Investimentos	394.612,56	133.913,04	260.699,52	-
<b>Total</b>	<b>29.017.279,32</b>	<b>133.913,04</b>	<b>28.883.155,20</b>	<b>211,08%</b>

Fonte: SIAFI

## 12 NOTAS EXPLICATIVAS AO BALANÇO FINANCEIRO

De acordo com a Lei nº 4.320/1964, o Balanço Financeiro evidencia as receitas e despesas orçamentárias, bem como os ingressos e dispêndios extraorçamentários, conjugados com os saldos de caixa provenientes do exercício anterior e os que se transferem para o início do exercício seguinte. Sua estrutura permite verificar o resultado financeiro do período.

No Balanço Financeiro, as receitas e despesas orçamentárias são segregadas em ordinárias e vinculadas. As ordinárias são aquelas de livre alocação entre a origem e a destinação do gasto público, podendo atender quaisquer finalidades. Já as vinculadas possuem destinação definida em lei, sendo a aplicação de recursos comprometida a alguma finalidade específica, de acordo com sua origem.

### 12.1 Dos Ingressos

Os ingressos recebidos ao término do exercício de 2022 totalizam **R\$ 657.164.179,27** e, são compostos pelas receitas orçamentárias, transferências financeiras recebidas, recebimentos extraorçamentários e o saldo proveniente do exercício anterior.

Em relação ao exercício de 2021, os ingressos apresentaram acréscimo de **6,59%**, ou seja, saltando de **R\$ 616.531.669,08** para **R\$ 657.164.179,27**. Tal variação decorre basicamente do aumento de transferências financeiras com variação de **7,63%** em relação ao mesmo período anterior.

Tabela 42 - Ingressos - composição em R\$

INGRESSOS	30/09/2022	30/09/2021	AH(%)	AV(%) 09/2022
Receitas Orçamentárias	1.976.823,30	1.334.248,44	48,16%	0,30%
Transferências Financeiras Recebidas	566.331.449,40	526.181.054,82	7,63%	86,18%
Recebimentos Extraorçamentários	56.028.017,19	58.151.308,59	(3,65)%	8,53%
Saldo do Exercício Anterior	32.827.889,38	30.865.057,23	6,36%	5,00%
<b>Total</b>	<b>657.164.179,27</b>	<b>616.531.669,08</b>	<b>6,59%</b>	<b>100,00%</b>



# Demonstrações Contábeis Consolidadas e Notas Explicativas

4º Trimestre - 2022



Fonte: SIAFI

As Receitas Orçamentárias correspondem às receitas próprias arrecadadas diretamente pelo IFPR, decorrentes de seu esforço institucional. São compostas exclusivamente por Receitas Vinculadas, devido sua destinação já estar comprometida por finalidade específica estabelecida em lei (Educação e Outros Recursos Vinculados a Fundos, Órgãos e Programas).

As receitas orçamentárias correspondem a somente **0,30%** do total de ingressos, o que demonstra a grande dependência do IFPR das transferências financeiras recebidas do Ministério da Educação, em razão de sua natureza jurídica de autarquia federal pertencente à administração indireta com a missão de promover educação profissional, científica e tecnológica gratuita.

Tabela 43 - Receitas Orçamentárias – composição valor líquido em R\$

RECEITAS ORÇAMENTÁRIAS (LÍQUIDAS)	31/12/2022	31/12/2021	AH(%)	AV(%) 12/2022
Receita Patrimonial	105.888,04	43.821,44	141,64%	5,36%
Receita de Serviços	845.398,71	180.440,21	368,52%	42,77%
Transferências Correntes	637.442,10	934.576,03	(31,79%)	32,25%
Outras Receitas Correntes	388.094,45	175.410,76	121,25%	19,63%
<b>Total</b>	<b>1.976.823,30</b>	<b>1.334.248,44</b>	<b>48,16%</b>	<b>100,00%</b>

Fonte: SIAFI

Em comparação ao exercício anterior, as receitas orçamentárias apresentaram um salto de **R\$ 1.334.248,44** para **R\$ 1.976.823,30**, ou seja, crescimento de **48,16%**, decorrente basicamente pelo aumento de arrecadação com receita de serviços (crescimento de **368,52%**) e outras receitas correntes (crescimento de **121,25%**).

Conforme a tabela acima, as receitas patrimoniais, no total de **R\$ 105.888,04** são decorrentes de aluguéis/taxas de concessões de espaços públicos e remunerações de depósitos bancários e apresentaram crescimento de **141,64%** em relação ao exercício anterior.

Quanto as receitas de serviços, cuja realização findo o exercício de 2022 alcançou **R\$ 845.398,71** são resultantes da arrecadação de taxas de inscrições em processo seletivo para ingresso de estudantes no IFPR em 2023, nas modalidades de ingresso de nível médio e superior, tendo apresentado acréscimo expressivo de **368,52%** em relação ao mesmo período do exercício anterior.

As Transferências Correntes, as quais são decorrentes de convênios firmados, em especial com a Fundação Araucária (Governo do Estado do Paraná), alcançaram o total de **R\$ 637.442,10** com redução em **31,79%** em comparação ao exercício anterior. Essa redução decorre em grande medida, em razão de significativos aportes financeiros de convênios celebrados nos exercícios de 2020 e 2021 e, ainda em execução, por estarem vigentes.

No exercício de 2022, as deduções das receitas alcançaram o total de **R\$ 132.270,93** e, compreende basicamente à: **a) R\$ 55.608,41** referente à devolução de recursos provenientes do Termo de Convênio 12/2021 SETI/UGF, que visa o fomento do projeto “Integração do Ciclo Produtivo da Erva-Mate com o Desenvolvimento de Projetos de Pesquisas e Extensão na Região do Vale do Iguaçu” - Campus União da Vitória. Os recursos destinavam-se à aquisição de materiais e equipamentos de laboratório e agroecologia e devido à desclassificação de fornecedores, resultado deserto e redução de preços de alguns itens nas licitações realizadas, o valor total das aquisições ficou abaixo do valor disponibilizado pelo convênio em 2021, tendo sido necessário efetuar a devolução do saldo não executado para a SETI – Fundo Paraná; **b) R\$ 30.545,10** decorrente de devolução do valor principal – convênio 17/2020 – Programa de Iniciação ao Empreendedorismo com a Fundação Araucária do Governo do Estado do Paraná, face a exiguidade de tempo para execução do projeto, ou seja, menos de 4 meses para a conclusão de um projeto

# Demonstrações Contábeis Consolidadas e Notas Explicativas

4º Trimestre - 2022



previsto para 6 meses - e do desalinhamento temporal dos calendários dos campi do IFPR - períodos de férias diferenciados e com previsão para os meses de maio e junho; **c) R\$ 2.900,00** referente à devolução do convênio 70/2022 com a Fundação Araucária; **d) R\$ 15.599,00** referente à devolução do convênio 100/2021 com a Fundação Araucária face o exíguo prazo para execução em razão do encerramento do exercício 2022.; **e) R\$ 8.340,00** referente à devolução de convênio nº 398/2022 com a Fundação Araucária; **f) R\$ 14.378,42** referente à devolução de convênio nº 71/2022.

As outras receitas correntes no total de **R\$ 388.094,45** correspondem aos recursos provenientes de restituições de despesas de exercícios anteriores, indenizações por sinistro e outros tipos de restituições. Sua variação horizontal (temporal) comparativamente ao mesmo período do exercício anterior representou aumento de **121,25%**. Tais receitas, podem apresentar grandes variações, visto se tratar de situações inesperadas e de difícil estimativa de valores.

Tabela 44 - Transferências Financeiras Recebidas – composição em R\$

TRANSFERÊNCIAS FINANCEIRAS RECEBIDAS	31/12/2022	31/12/2021	AH(%)	AV(%) 12/2022
<b>Resultantes da Execução Orçamentária</b>	<b>517.671.330,19</b>	<b>466.817.950,11</b>	<b>10,89%</b>	<b>91,41%</b>
Repasso Recebido	475.761.949,02	437.979.837,08	8,63%	84,01%
Sub-repasso Recebido	41.909.381,17	28.838.113,03	45,33%	7,40%
<b>Independentes da Execução Orçamentária</b>	<b>48.660.119,21</b>	<b>59.363.104,71</b>	<b>(18,03%)</b>	<b>8,59%</b>
Transferências Recebidas para Pagamento de RP	47.191.991,31	57.949.191,02	(18,56%)	8,33%
Movimentação de Saldos Patrimoniais	1.468.127,90	1.413.913,69	<b>3,83%</b>	0,26%
<b>Total</b>	<b>566.331.449,40</b>	<b>526.181.054,82</b>	<b>7,63%</b>	<b>100,00%</b>

Fonte: SIAFI

A tabela acima apresenta o detalhamento das transferências financeiras recebidas que totalizam **R\$ 566.331.449,40**. Pois, são transferências intragovernamentais repassadas para o IFPR pelo Ministério da Educação e outros órgãos, decorrentes da LOA, emendas parlamentares e termos de execução descentralizada (TEDs).

As Transferências financeiras recebidas são compostas por valores resultantes da execução orçamentária (**R\$ 517.671.330,19**), os quais são destinados aos pagamentos de despesas empenhadas no exercício e representam as disponibilidades financeiras recebidas como contrapartida dos créditos orçamentários reconhecidos em balanço orçamentário. Também compõem as transferências financeiras recebidas os valores recebidos independentes de execução orçamentária (**R\$ 48.660.119,21**), que são destinados aos pagamentos de restos a pagar.

Tabela 45 - Transferências Financeiras Recebidas por unidade - em R\$

UNIDADE	31/12/2022	AV (%) 12/2022
Reitoria	501.163.407,66	88,49%
Palmas	7.602.062,39	1,34%
Londrina	6.344.509,30	1,12%
Curitiba	5.288.788,55	0,93%
Umuarama	4.046.135,60	0,71%
Paranavaí	4.006.354,99	0,71%
Irati	3.999.068,19	0,71%
Foz do Iguaçu	3.770.261,59	0,67%
Campo Largo	3.641.801,98	0,64%
Paranaguá	3.120.118,35	0,55%
Telemaco Borba	3.064.572,93	0,54%

# Demonstrações Contábeis Consolidadas e Notas Explicativas

4º Trimestre - 2022



Cascavel	2.899.291,48	0,51%
Colombo	2.754.065,17	0,49%
Capanema	2.642.363,96	0,47%
Assis Chateaubriand	2.483.734,65	0,44%
Jacarezinho	2.083.429,98	0,37%
Ivaiporã	2.001.829,54	0,35%
União da Vitória	1.519.182,75	0,27%
Pitanga	1.442.298,28	0,25%
Jaguariaíva	1.255.739,87	0,22%
Pinhais	1.202.432,19	0,21%
<b>Total</b>	<b>566.331.449,40</b>	<b>100,00%</b>

Fonte: SIAFI

A tabela acima demonstra que a maior parte, ou seja **88,49%**, das transferências financeiras recebidas, permaneceu na Reitoria, visto que, além da manutenção da sua própria estrutura, executa diversas ações centralizadas para todo o órgão, com destaque para o processamento da folha de pagamento. O restante (**10,51%**) foi repassado para os campi, sendo o rateio realizado de acordo com os valores das despesas liquidadas em cada unidade e valores empenhados com recursos próprios do órgão.

Durante o exercício de 2021, iniciou-se o levantamento dos recursos financeiros arrecadados em exercícios anteriores em saldos de fontes próprias e que representavam recursos de superávit institucional. Os valores foram reclassificados e parte do montante foi descentralizado para os campi executores, por meio de sub-repasses, de acordo com a arrecadação própria pertinente a cada unidade.

Findo o exercício de 2022, o IFPR utilizou para pagamento de despesas o total de **R\$ 2.092.137,86** provenientes de fontes de superávit financeiro. A tabela a seguir detalha o valor total de despesas pagas em cada unidade do IFPR com essa espécie de recurso financeiro.

Tabela 46 - Pagamentos com recursos de superávit financeiro por unidade - em R\$

UNIDADE	31/12/2022
Campus Campo Largo	1.025.555,15
Reitoria	846.786,00
Campus Curitiba	54.978,11
Campus Paranaguá	45.906,97
Campus Capanema	35.898,56
Campus Palmas	34.394,87
Campus Paranavaí	19.456,62
Campus Ivaiporã	15.859,57
Campus Assis Chateaubriand	5.393,08
Campus Umuarama	3.334,02
Campus Irati	2.769,00
Campus Jacarezinho	1.805,91
<b>Total</b>	<b>2.092.137,86</b>

Fonte: SIAFI

Os recebimentos extraorçamentários, cujo valor atingiu **R\$ 56.049.668,95** representam **8,53%** dos ingressos.

# Demonstrações Contábeis Consolidadas e Notas Explicativas

4º Trimestre - 2022



Cabe destacar que tais recebimentos não representam necessariamente aportes financeiros em espécie na composição das disponibilidades do órgão. Pois, os principais elementos de formação deste grupo decorrem de inscrição de restos a pagar processados no valor total de **R\$ 30.192.481,98** e inscrição de restos a pagar não processados da ordem de **R\$ 25.295.462,52**, que correspondem, respectivamente, aos empenhos liquidados a pagar e aos empenhos a liquidar do exercício. Portanto, refletem o reconhecimento de ingressos apenas para fins de equilíbrio do balanço financeiro com os dispêndios realizados, já que as fases de empenho e liquidação das despesas antecedem os recebimentos dos recursos para seus pagamentos. Maiores detalhes a respeito da execução das despesas orçamentárias podem ser obtidos nas notas explicativas do Balanço Orçamentário.

Portanto, conforme demonstra a tabela a seguir, os recebimentos extraorçamentários apresentaram decréscimo de **3,61%** em relação ao exercício de 2021, em decorrência de retração na assunção de compromissos ao longo do exercício de 2022.

Tabela 47 - Recebimentos Extraorçamentários - composição em R\$

RECEBIMENTOS EXTRAORÇAMENTÁRIOS	31/12/2022	31/12/2021	AH(%)	AV(%) 12/2022
Inscrição dos Restos a Pagar Processados	30.192.481,98	28.757.513,36	4,99%	53,87%
Inscrição dos Restos a Pagar Não Processados	25.295.462,52	28.957.261,51	(12,65%)	45,13%
Depósitos Restituíveis e Valores Vinculados	247.924,38	64.873,13	282,17%	0,44%
Outros Recebimentos Extraorçamentários	313.800,07	371.660,59	(15,57%)	0,56%
<b>Total</b>	<b>56.049.668,95</b>	<b>58.151.308,59</b>	<b>(3,61%)</b>	<b>100,00%</b>

Fonte: SIAFI

O saldo de Caixa e Equivalentes de Caixa do exercício anterior (dez/2021) totalizou **R\$ 32.827.889,38**, sendo a composição deste valor, em grande medida destinado ao pagamento da folha de pagamento do mês de dez/2021, cuja compensação das ordens bancárias ocorreram em **jan/2022** no valor de **R\$ 28.647.717,26**.

Tabela 48 - Saldo de Caixa e equivalentes de caixa do Exercício Anterior - composição em R\$

SALDO DO EXERCÍCIO ANTERIOR	
Caixa e Equivalentes de Caixa do exercício anterior (31/12/2021)	32.827.889,38
<b>Total</b>	<b>32.827.889,38</b>

Fonte: SIAFI

## 12.2 Dos Dispêndios

Os dispêndios são compostos pelas despesas orçamentárias, transferências financeiras concedidas, pagamentos extraorçamentários e o saldo a ser transferido para o exercício seguinte. Em relação ao o exercício de 2021, os dispêndios apresentaram acréscimo de **6,59%**.

Tabela 49 - Dispêndios - composição em R\$

DISPÊNDIOS	31/12/2022	31/12/2021	AH(%)	AV(%) 12/2022
Despesas Orçamentárias	502.293.061,76	468.026.542,14	7,32%	76,43%
Transferências Financeiras Concedidas	66.861.338,84	56.635.297,76	18,06%	10,17%
Pagamentos Extraorçamentários	56.214.746,09	59.041.939,80	(4,79%)	8,55%
Saldo para o Exercício Seguinte	31.795.032,58	32.827.889,38	(3,15%)	4,84%
<b>Total</b>	<b>657.164.179,27</b>	<b>616.531.669,08</b>	<b>6,59%</b>	<b>100,00%</b>

Fonte: SIAFI

As despesas pertencentes ao exercício financeiro e que foram legalmente empenhadas, constituem as despesas orçamentárias, e representam **76,43%** dos dispêndios, totalizando **R\$ 502.293.061,76**. Deste valor, **R\$ 491.003.052,90**, ou seja, **97,75%** referem-se às despesas ordinárias, que são as de livre destinação do gasto público,

# Demonstrações Contábeis Consolidadas e Notas Explicativas

4º Trimestre - 2022



e o valor de **R\$ 11.290.008,83 (2,25%)** referem-se às despesas vinculadas, que são aquelas com destinação estabelecida em lei a finalidades específicas, tais como: Seguridade Social, Previdência Social – RPPS e Outros Recursos Vinculados a Fundos, Órgãos e Programas. As Despesas Orçamentárias apresentaram acréscimo de **7,32%** comparativamente ao exercício de 2021.

Tabela 50 - Despesas Orçamentárias - composição em R\$

DESPESAS ORÇAMENTÁRIAS	31/12/2022	31/12/2021	AH(%)	AV(%) 12/2022
<b>Ordinárias</b>	<b>491.003.052,93</b>	<b>449.710.966,44</b>	<b>9,18%</b>	<b>97,75%</b>
<b>Vinculadas</b>	<b>11.290.008,83</b>	<b>18.315.575,70</b>	<b>(38,36%)</b>	<b>2,25%</b>
Educação	1.490.427,79	3.953.520,31	(62,30%)	0,30%
Seguridade Social (Exceto Previdência)	953361,31	6.918.546,00	(86,22%)	0,19%
Previdência Social (RPPS)	7.821.000,00	2.552.530,08	206,40%	1,56%
Outros Recursos Vinculados a Fundos, Órgãos e Programas	1.025.219,73	4.890.979,31	(79,04%)	0,20%
<b>Total</b>	<b>502.293.061,76</b>	<b>468.026.542,14</b>	<b>7,32%</b>	<b>100,00%</b>

Fonte: SIAFI

Uma parcela significativa das despesas orçamentárias refere-se a pessoal e encargos sociais (**80,83%**), classificadas como despesas obrigatórias e de caráter continuado. Estas são empenhadas no início de cada exercício pela estimativa do gasto anual. As outras despesas correntes, as quais se destinam à manutenção das atividades institucionais (contratação de serviços diversos, concessão de auxílios, aquisição de materiais de consumo, entre outros), representam **15,82%** do total. Os Investimentos constituem somente **3,35%** das despesas e se destinam à aquisição de bens móveis e realização de obras. Veja maiores detalhes da execução da despesa orçamentária nas notas explicativas do Balanço Orçamentário.

Tabela 51 - Despesas Orçamentárias por categoria econômica - composição em R\$

DESPESAS ORÇAMENTÁRIAS	31/12/2022	AV(%) 12/2022
Pessoal e Encargos Sociais	406.018.001,76	80,83%
Outras despesas correntes	79.442.449,01	15,82%
Investimentos	16.832.610,99	3,35%
<b>Total</b>	<b>502.293.061,76</b>	<b>100,00%</b>

Fonte: SIAFI

As transferências financeiras concedidas totalizam **R\$ 66.861.338,84** representam **10,17%** dos dispêndios e correspondem majoritariamente às liberações de recursos financeiros realizadas pela Reitoria para os campi executores cumprirem seus compromissos financeiros, tanto referentes ao orçamento do exercício quanto referentes aos restos a pagar. Esse subgrupo evita a dupla contagem, já que corresponde às parcelas dos Sub-Repasse Recebidos que são distribuídas para as unidades do mesmo órgão.

Tabela 52 - Transferências Financeiras Concedidas – composição em R\$

TRANSFERÊNCIAS FINANCEIRAS CONCEDIDAS	31/12/2022	31/12/2021	AH(%)	AV(%) 12/2022
<b>Resultantes da Execução Orçamentária</b>	<b>43.779.385,68</b>	<b>29.022.174,92</b>	<b>50,85%</b>	<b>65,48%</b>
Repasso concedido	1.870.004,51	184.061,89	915,97%	2,80%
Sub-repasso Concedido	41.909.381,17	28.838.113,03	45,33%	62,68%
<b>Independentes da Execução Orçamentária</b>	<b>23.081.953,16</b>	<b>27.613.122,84</b>	<b>(16,41%)</b>	<b>34,52%</b>
Transferências Concedidas para Pagamento de RP	22.399.888,65	26.877.089,97	(16,66%)	33,50%
Demais Transferências Concedidas	5.484,01	156.783,49	(96,50%)	0,01%

# Demonstrações Contábeis Consolidadas e Notas Explicativas

4º Trimestre - 2022



Movimentação de Saldos Patrimoniais	676.580,50	579.249,38	16,80%	1,01%
<b>Total</b>	<b>66.861.338,84</b>	<b>56.635.297,76</b>	<b>18,06%</b>	<b>100,00%</b>

Fonte: SIAFI

Os pagamentos extraordinários que correspondem ao valor de **R\$ 56.214.746,09** representam **8,55%** do total de dispêndios e referem-se praticamente em sua totalidade ao pagamento de restos a pagar inscritos e reinscritos em exercícios anteriores, ou seja, **R\$ 55.911.237,50**.

Tabela 53 - Pagamentos Extraorçamentários - composição em R\$

PAGAMENTOS EXTRAORÇAMENTÁRIOS	31/12/2022	31/12/2021	AH(%)	AV(%) 12/2022
Pagamento dos Restos a Pagar Processados	28.883.155,20	26.322.859,63	9,73%	51,38%
Pagamento dos Restos a Pagar Não Processados	27.028.082,30	32.629.456,70	(17,17%)	48,08%
Depósitos Restituíveis e Valores Vinculados	247.900,18	82.460,37	200,63%	0,44%
Outros Pagamentos Extraorçamentários	55.608,41	7.163,10	676,32%	0,10%
<b>Total</b>	<b>56.214.746,09</b>	<b>59.041.939,80</b>	<b>(4,79%)</b>	<b>100,00%</b>

Fonte: SIAFI

A tabela a seguir apresenta os valores referentes aos restos a pagar que foram pagos em cada unidade do IFPR no exercício de 2022.

Tabela 54 - Pagamento de Restos a Pagar por unidade - em R\$

UNIDADE	31/12/2022	AV(%) 12/2022
Reitoria	32.646.892,64	58,39%
Campus Londrina	3.435.216,58	6,14%
Campus Palmas	2.901.893,35	5,19%
Campus Irati	2.243.293,90	4,01%
Campus Paranavaí	1.866.829,06	3,34%
Campus Campo Largo	1.589.083,01	2,84%
Campus Foz do Iguaçu	1.540.918,43	2,76%
Campus Curitiba	1.434.960,39	2,57%
Campus Umuarama	1.231.283,31	2,20%
Campus Cascavel	1.069.865,02	1,91%
Campus Capanema	961.650,24	1,72%
Campus Telemaco Borba	936.485,37	1,67%
Campus Paranaguá	753.150,36	1,35%
Campus União da Vitória	722.837,80	1,29%
Campus Assis Chateaubriand	659.076,14	1,18%
Campus Ivaiporã	415.716,81	0,74%
Campus Jacarezinho	364.902,71	0,65%
Campus Pitanga	321.883,87	0,58%
Campus Colombo	293.859,32	0,53%
Campus Jaguariaíva	266.452,82	0,48%
Campus Pinhais	254.986,37	0,46%
<b>Total</b>	<b>55.911.237,50</b>	<b>100,00%</b>

# Demonstrações Contábeis Consolidadas e Notas Explicativas

4º Trimestre - 2022



Fonte: SIAFI

O saldo de Caixa e Equivalentes de Caixa para o exercício seguinte é de **R\$ 31.795.032,58** sendo grande parte deste valor, ou seja, **R\$ 29.483.738,37 (92,73%)** destinado à folha de pagamento do mês de dezembro/2022, cujas ordens bancárias foram compensadas no mês de janeiro/2023. O detalhamento do saldo pode ser verificado em notas explicativas do Balanço Patrimonial (item “Caixa e Equivalentes de Caixa”).

Tabela 55 - Saldo para o Exercício Seguinte - composição em R\$

SALDO PARA O EXERCÍCIO SEGUINTE	31/12/2022
Caixa e Equivalentes de Caixa	31.795.032,58
<b>Total</b>	<b>31.795.032,58</b>

Fonte: SIAFI

## 12.3 Da Apuração do Resultado Financeiro

No o exercício de 2022, o IFPR apresentou resultado financeiro negativo (déficit) de **R\$ 1.032.856,80**, sendo esse o valor resultante do confronto entre o total de ingressos (**R\$ 624.336.289,89**) e o total dos dispêndios (**R\$ 625.369.146,69**).

Tabela 56 - Apuração do resultado financeiro – 1º modo – em R\$

	31/12/2022
Receitas Orçamentárias	1.976.823,30
(+) Transferências Financeiras Recebidas	566.331.449,40
(+) Recebimentos Extra orçamentários	56.028.017,19
(-) Despesas Orçamentárias	(502.293.061,76)
(-) Transferências Financeiras Concedidas	(66.861.338,84)
(-) Pagamentos Extraorçamentários	(56.214.746,09)
<b>Resultado Financeiro</b>	<b>(1.032.856,80)</b>

Fonte: SIAFI

Esse valor também pode ser apurado pelo confronto entre o saldo de Caixa e Equivalentes de Caixa para o Exercício Seguinte (**R\$ 31.795.032,58**) e o saldo de Caixa e Equivalentes de Caixa do Exercício Anterior (**R\$ 32.827.889,38**).

Tabela 57 - Apuração do resultado financeiro – 2º modo – em R\$

	31/12/2022
Saldo de Caixa e Equiv. Caixa para o Exercício Seguinte	31.795.032,58
(-) Saldo de Caixa e Equiv. Caixa do Exercício Anterior	(32.827.889,38)
<b>Resultado Financeiro</b>	<b>(1.032.856,80)</b>

Fonte: SIAFI

## 13 NOTAS EXPLICATIVAS À DEMONSTRAÇÃO DO FLUXO DE CAIXA (DFC)

A Demonstração dos Fluxos de Caixa (DFC) apresenta as entradas e saídas de caixa e as classificam em fluxos operacionais, de investimentos e de financiamentos.

A DFC busca demonstrar como a entidade do setor público obteve recursos para financiar suas atividades e a

# Demonstrações Contábeis Consolidadas e Notas Explicativas

4º Trimestre - 2022



maneira como esses recursos de caixa foram utilizados para alcançar sua finalidade pública, oferecendo com isso, suporte de informações para prestação de contas e responsabilização (accountability) e tomada de decisão dos gestores públicos.

A abrangência de análise da DFC no IFPR deve considerar sua natureza jurídica, ou seja, uma autarquia federal *multicampi e descentralizada*, voltada à oferta *gratuita* de educação superior, básica, profissional e tecnológica.

A gratuidade do ensino enseja a dependência da instituição nos aportes financeiros repassados por seu órgão superior, ou seja, Ministério da Educação (MEC), a quem está tecnicamente subordinado.

Portanto, o financiamento de suas operações ocorre de forma majoritária e, indiretamente, por meio de tributos exigidos da sociedade. Tal situação, terá maior clareza no desenvolvimento dos tópicos subsequentes.

## DOS FLUXOS

### 13.1 Fluxos de Caixa das Atividades das Operações

O montante dos fluxos de caixa líquidos decorrentes das atividades operacionais é um importante indicador da extensão na qual as operações da entidade são financiadas.

A tabela a seguir detalha os ingressos de caixa no exercício de 2022 comparativamente ao mesmo período anterior.

Tabela 58 - Fluxo de caixa das atividades operacionais – Ingressos – exercício 2022 - composição - em R\$

FLUXOS DE CAIXA DAS ATIVIDADES OPERACIONAIS	31/12/2022	31/12/2021	AH(%)	AV(%) - 12/2022
<b>INGRESSOS</b>	<b>568.869.997,15</b>	<b>527.951.836,98</b>	<b>7,75%</b>	<b>100,00%</b>
<b>Receita Patrimonial</b>	<b>25.134,48</b>	<b>10.262,36</b>	<b>144,92%</b>	<b>0,00%</b>
<b>Receita de Serviços</b>	<b>845.398,71</b>	<b>180.440,21</b>	<b>368,52%</b>	<b>0,15%</b>
<b>Remuneração das Disponibilidades</b>	<b>80.753,56</b>	<b>33.559,08</b>	<b>140,63%</b>	<b>0,01%</b>
<b>Outras Receitas Derivadas e Originárias</b>	<b>388.094,45</b>	<b>175.410,76</b>	<b>121,25%</b>	<b>0,07%</b>
<b>Transferências Recebidas</b>	<b>637.442,10</b>	<b>934.576,03</b>	<b>31,79%</b>	<b>0,11%</b>
Intergovernamentais	-	934.576,03		
Dos Estados e/ou Distrito Federal	-	934.576,03		
Outras Transferências Recebidas	637.442,10	-		0,11%
<b>Outros Ingressos Operacionais</b>	<b>566.893.173,85</b>	<b>526.617.588,54</b>	<b>7,65%</b>	<b>99,65%</b>
Ingressos Extraorçamentários	247.924,38	64.873,13	282,17%	0,04%
Restituições a Pagar		50.008,41		
Transferências Financeiras Recebidas	566.331.449,40	526.181.054,82	7,63%	99,55%
Arrecadação de Outra Unidade	303.486,36	321.652,18	5,65%	0,05%
Demais Recebimentos	10.313,71			0,00%

Fonte: SIAFI

Comparativamente ao mesmo período anterior, os **ingressos** apresentaram evolução horizontal positiva em **7,75%** decorrente, basicamente, do aumento em **7,63%** de transferências financeiras recebidas (outros ingressos operacionais).

A **receita patrimonial** com variação percentual horizontal expressiva em **144,92%** decorre basicamente de receitas de uso de Imóveis aluguéis no valor de **R\$ 25.134,48**. Bem como as receitas de serviços, da mesma forma com variação significativa em **368,52%**, são principalmente provenientes de inscrições em concursos e processo se-



# Demonstrações Contábeis Consolidadas e Notas Explicativas

4º Trimestre - 2022



letivo no valor total de **R\$ 751.930,00**. A variação horizontal da **remuneração das disponibilidades** teve um acréscimo de **140,63%** em relação ao exercício de 2021, gerado principalmente pelo aumento da taxa Selic no período.

As **outras receitas derivadas e originárias**, em que pese terem apresentado evolução horizontal positiva em **121,25%** comparativamente ao mesmo período anterior, estas têm como origem situações inesperadas e independe de ação do órgão. Essas receitas referem-se principalmente às **multas administrativas** originadas de aplicação de penalidades por descumprimento de cláusulas contratuais no montante de **R\$ 209.296,18**, às **indenizações recebidas de seguradoras** por cobertura de sinistros no montante de **R\$ 68.465,74**, bem como da **Recuperação de despesas primária de exercícios anteriores** cujo valor no período atingiu **R\$ 69.485,79** e de indenizações de danos causados ao Patrimônio Público no montante de **R\$ 19.387,61**.

Quanto às receitas provenientes de transferências voluntárias (convênios), apresentou o montante de **R\$ 637.442,10** e se referem às transferências estaduais recebidas da Fundação Araucária, autarquia do Governo do Estado do Paraná. Tais transferências decorrem de termos de convênios os quais abrangem dentre outras as seguintes ações: a) fomento ao empreendedorismo por meio do apoio à educação empreendedora e projetos de alunos de graduação e pós graduação; b) Programa Interinstitucional de Ciência Cidadã na escola; c) Bolsas de Iniciação Científica e Iniciação em Desenvolvimento Tecnológico e Inovação do IFPR.

Os ingressos extra orçamentários no montante de **R\$ 247.924,38**, cuja variação horizontal positiva atingiu **282,17%** decorrem de ingressos oriundos de valores transitórios de ordens bancárias de favorecidos as quais, por motivos diversos, foram canceladas.

As **transferências financeiras recebidas** no montante de **R\$ 566.331.449,40** representaram **99,55%** do total dos ingressos e são decorrentes de repasses financeiros realizados diretamente do Ministério da Educação (Órgão Superior). Evidenciando desta forma, o grau de dependência da autarquia pelos aportes financeiros do governo central para consecução de suas atividades finalísticas. Sua oscilação horizontal apresentou aumento comparativamente ao mesmo período anterior, ou seja, oscilou positivamente em **7,63%**. Quanto às transferências financeiras, veja maiores detalhes nas notas explicativas do Balanço Financeiro (tópico 'Ingressos').

Conforme demonstra a tabela acima, as receitas arrecadadas pelo próprio órgão representam apenas **0,23%** do total dos ingressos, ou seja, considerando-se apenas as receitas de origem Patrimonial, de Serviços, Remuneração das disponibilidades e Outras Receitas Derivadas/Originárias.

A tabela a seguir detalha os desembolsos de caixa do período atual e anterior.

Tabela 59 - Fluxo de caixa das atividades operacionais – Desembolsos – exercício 2022 - composição - em R\$

FLUXOS DE CAIXA DAS ATIV. OPERACIONAIS	31/12/2022	31/12/2021	AH(%)	AV(%) - 12/2022
<b>DESEMBOLSOS</b>	<b>(549.111.323,59)</b>	<b>(503.806.629,02)</b>	<b>8,99%</b>	<b>100,00%</b>
<b>Pessoal e Demais Despesas</b>	<b>(417.142.365,73)</b>	<b>(385.288.750,30)</b>	<b>8,27%</b>	<b>75,97%</b>
Previdência Social	(8.715.982,97)	(7.918.119,90)	10,08%	1,59%
Educação	(408.161.729,68)	(376.718.595,40)	8,35%	74,33%
Ciência e Tecnologia	(139.243,09)	(3.848,00)	3.518,58%	0,03%
Comércio e Serviços	(125.409,99)	(648.187,00)	(80,65%)	0,02%
<b>Transferências Concedidas</b>	<b>(64.804.110,43)</b>	<b>(61.792.957,49)</b>	<b>4,87%</b>	<b>11,80%</b>
Intragovernamentais	(64.714.710,27)	(61.708.539,33)	4,87%	11,79%
Outras Transferências Concedidas	(89.400,16)	(84.418,16)	5,90%	0,02%
<b>Outros Desembolsos Operacionais</b>	<b>(67.164.847,43)</b>	<b>(56.724.921,23)</b>	<b>18,40%</b>	<b>12,23%</b>
Dispêndios Extraorçamentários	(247.900,18)	(82.460,37)	200,63%	0,05%
Pagamento de Rest. de Exercícios Anteriores	(55.608,41)	-	-	0,01%
Transferências Financeiras Concedidas	(66.861.338,84)	(56.635.297,76)	18,06%	12,18%
Demais Pagamentos	-	(7.163,10)	-	-

# Demonstrações Contábeis Consolidadas e Notas Explicativas

4º Trimestre - 2022



Fonte: SIAFI

Quanto aos desembolsos, no exercício de 2022, os gastos vinculados à **Pessoal e Demais despesas** representam **75,97%** do total dos desembolsos, ou seja, **R\$ 417.142.365,73**. Tais desembolsos compreendem principalmente gastos vinculados à folha de pagamento do órgão, cuja ação do gestor sobre os mesmos encontram limites em razão das imposições legais.

A significativa variação horizontal (temporal) dos desembolsos com Ciência e Tecnologia em **3.518,58%**, cujo valor alcançou **R\$ 139.246,09** no exercício de 2022, tem sua origem pela execução de Termo de Execução Descentralizado (TED) 31/2020 – da Unidade Campus Telêmaco Borba com o Ministério de Ciência e Tecnologia – MCTI - relativo aos pagamentos de bolsas de discentes.

Importante ressaltar que, a redução temporal (horizontal) em **80,65%** dos gastos discricionários em ‘Comércio e Serviços’ comparativamente ao exercício de 2021, ainda está associado aos impactos do período de pandemia de COVID-19. Pois tais gastos se referem aos pagamentos de atividades dos profissionais (internos – IFPR e externos) realizados pela unidade Campus Curitiba referente ao Termo de Execução Descentralizado (TED) nº 005/2020 celebrado entre IFPR e Mtur (Ministério do Turismo).

Em razão da atividade finalística da instituição ser a oferta à sociedade de prestação de serviços em educação, seu maior dispêndio relaciona-se à mão de obra representada pela força de trabalho de servidores (técnicos e docentes). Veja maiores informações quanto à mão de obra empregada nas notas explicativas da Demonstração das Variações Patrimoniais – (DVP), bem como acesso ao Portal [INFO IFPR](#).

As transferências financeiras concedidas que, representam majoritariamente os sub-repasses da Reitoria para as unidades (campi), apresentaram oscilação (aumento) em **4,87%**, em grande medida, impactadas por compromissos das unidades decorrentes da aquisição de bens de capital (investimentos). Veja tabela – ‘Natureza dos desembolsos com aquisição de não circulante’.

## 13.2 Fluxos de Caixa das Atividades de Investimentos

No IFPR, findo o exercício de 2022 os fluxos de investimentos compreenderam majoritariamente aquisição de **ativo não circulante**, alcançando o percentual de **99,47%** e o montante de **R\$ 20.680.910,09** conforme demonstra a tabela a seguir.

Tabela 60 - Fluxos de caixa das atividades de investimentos – exercício 2022 - composição - em R\$

FLUXOS	31/12/2022	31/12/2021	AH(%)	AV(%) - 12/2022
<b>FLUXOS DE CAIXA DAS ATIVIDADES DE INVESTIMENTO</b>	<b>(20.791.530,36)</b>	<b>(22.182.375,81)</b>	<b>(6,27%)</b>	<b>100,00%</b>
<b>DESEMBOLSOS</b>	<b>(20.791.530,36)</b>	<b>(22.182.375,81)</b>	<b>(6,27%)</b>	<b>100,00%</b>
Aquisição de Ativo Não Circulante	(20.680.910,09)	(22.065.287,72)	(6,27%)	99,47%
Outros Desembolsos de Investimentos	(110.620,27)	(117.088,09)	(5,52%)	0,53%

Fonte: SIAFI

A tabela a seguir, demonstra que os investimentos em aquisição de **ativo não circulante** ocorreu predominância nas compras de equipamentos e material permanente e obras e instalações, que representam o montante de **R\$ 20.680.910,09**, ou seja, **99,47%** do total de gastos com investimentos, Tais investimentos são decorrentes majoritariamente de créditos orçamentários executados (empenhados) em exercícios anteriores (restos a pagar), o que

# Demonstrações Contábeis Consolidadas e Notas Explicativas

4º Trimestre - 2022



importa dizer que, praticamente não houve novos aportes orçamentário/financeiros do exercício 2022 para novos investimentos. A tabela a seguir evidencia essa situação.

Tabela 61 - Natureza dos desembolsos com aquisição de não circulante – exercício 2022 - composição - em R\$

31/12/2022	DO EXERCÍCIO PAGOS	RPP PAGOS	RPNP PAGOS	TOTAL	AV(%) TOTAL
Equipamentos e material permanente	2.044.194,40	166.986,93	8.126.807,33	10.337.988,66	49,72%
Obras e instalações	2.654.994,91	23.664,59	7.664.261,93	10.342.921,43	49,75%
Outros serviços de terceiros pessoa jurídica		70.048,00		70.048,00	0,34%
Serv. Tecnologia da Informação e Comunicação PJ	27.925,32			27.925,32	0,13%
Material de consumo			7.740,00	7.740,00	0,04%
Despesas Exercícios Anteriores	4.906,95			4.906,95	0,02%
<b>Total</b>	<b>4.732.021,58</b>	<b>260.699,52</b>	<b>15.798.809,26</b>	<b>20.791.530,36</b>	<b>100,00%</b>

Fonte: SIAFI

### 13.3 Da apuração do resultado dos fluxos de Caixa e do saldo final de caixa

A tabela a seguir demonstra os saldos de caixa e equivalentes de caixa bem como o resultado de geração líquida para os períodos comparados.

Tabela 62 - Geração Líquida de Caixa – exercício 2022 - em R\$

	31/12/2022	31/12/2021	AH(%)
<b>GERAÇÃO LÍQUIDA DE CAIXA E EQUIVALENTES DE CAIXA</b>	<b>(1.032.856,80)</b>	<b>1.962.832,15</b>	<b>(152,62%)</b>
Caixa e equivalentes de caixa Inicial	32.827.889,38	30.865.057,23	6,36%
Caixa e equivalentes de caixa Final	31.795.032,58	32.827.889,38	(3,15%)

Fonte: SIAFI

A geração líquida de caixa no exercício 2022 apresentou-se negativa, evidenciando redução nas disponibilidades no montante de **R\$ 1.032.856,80**. Desta forma, comparativamente ao saldo do exercício anterior, a análise horizontal demonstra que a geração líquida de caixa apresentou redução da ordem **-152,62%**.

Findo o exercício de 2022 o IFPR utilizou em seus desembolsos o valor total de **R\$ 2.092.137,86** provenientes de fonte de superávit financeiro de exercícios anteriores. Veja maiores detalhes em nota explicativa do Balanço Financeiro – Ingressos.

O saldo de caixa e equivalentes de caixa ao término do exercício de 2022 corresponde ao valor de **R\$ 31.795.032,58**, evidenciando em análise temporal (horizontal) recuo em **3,15%** comparativamente ao mesmo período do ano anterior.

# Demonstrações Contábeis Consolidadas e Notas Explicativas

4º Trimestre - 2022



## APÊNDICE I – ORGANOGRAMA DA PROPLAN

