

Demonstrações Contábeis Consolidadas e Notas Explicativas

1º Trimestre - 2023

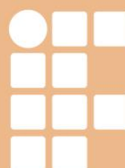
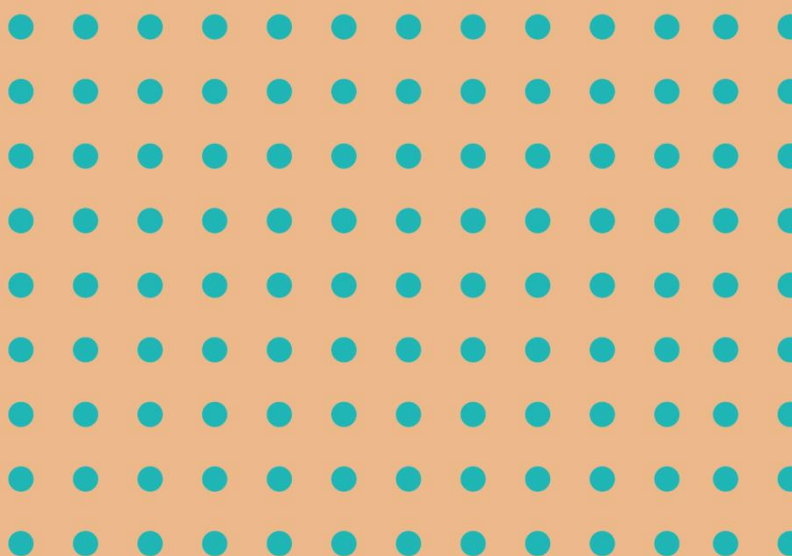

INSTITUTO
FEDERAL
Paraná

Demonstrações Contábeis Consolidadas e Notas Explicativas

1º Trimestre - 2023

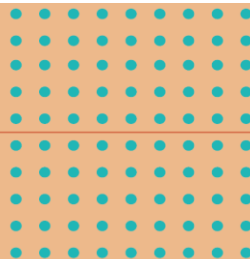

INSTITUTO
FEDERAL
Paraná

Reitoria

Odacir Antônio Zanatta

Pró Reitoria de Planejamento

Paulo Tetuo Yamamoto

Diretoria de Contabilidade e Finanças

Fabio Marcelo Zampieri Machado

Coordenadoria de Contabilidade

Sandra Maria Dossena

Coordenadoria de Finanças

Regiane Konopka

Equipe Técnica responsável pela elaboração

Alberto Pereira da Silva Neto - Proplan

Everton Luiz Machado – Campus Palmas

Halisson Henrique do Couto – Campus Foz do Iguaçu

Lara Cristiane dos Santos - Proplan

Naiane Seguro – Campus Campo Largo

Reginaldo Barboza da Silva – Proplan

Arte Gráfica

Diretoria de Comunicação

Patrik Rangel de Melo

Informações

Telefone: (41) 3888-5268

Correio eletrônico: ccont.proplan@ifpr.edu.br

Disponível em:

<https://info.ifpr.edu.br/demonstracoes-contabeis/>

É permitida a reprodução total ou parcial, desde que citada a fonte.

Demonstrações Contábeis Consolidadas e Notas Explicativas

1º Trimestre - 2023

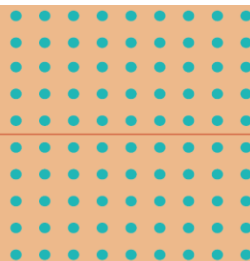

INSTITUTO
FEDERAL
Paraná

| | | |
|----------|---|-----------|
| 1 | Sumário | |
| 2 | Apresentação | 7 |
| 3 | Demonstrações Contábeis | 8 |
| 3.1 | Balanco Patrimonial..... | 8 |
| 3.1.1 | Quadro dos Ativos e Passivos Financeiros e Permanentes (Lei nº 4.320/64)..... | 8 |
| 3.1.2 | Quadro das Contas de Compensação (Lei nº 4.320/1964)..... | 9 |
| 3.1.3 | Quadro do Superávit/Déficit Financeiro (Lei nº 4.320/1964)..... | 9 |
| 3.2 | Demonstração das Variações Patrimoniais | 10 |
| 3.3 | Balanco Orçamentário | 11 |
| 3.3.1 | Execução de Restos a Pagar Não Processados..... | 11 |
| 3.3.2 | Execução de Restos a Pagar Processados e Não Processados Liquidados | 11 |
| 3.4 | Balanco Financeiro | 12 |
| 3.5 | Demonstração de Fluxo de Caixa | 13 |
| 4 | Estrutura, composição, competências do Setor de Contabilidade | 14 |
| 5 | Objetivo e alcance das demonstrações contábeis | 16 |
| 6 | Base de preparação das demonstrações e das práticas contábeis | 17 |
| 7 | Resumo dos principais critérios e políticas contábeis | 17 |
| 8 | NOTAS EXPLICATIVAS AO BALANÇO PATRIMONIAL | 20 |
| 8.1 | Caixa e Equivalentes de Caixa..... | 21 |
| 8.2 | Demais Créditos de Curto Prazo..... | 21 |
| 8.3 | Estoques..... | 22 |
| 8.4 | Imobilizado | 24 |
| 8.5 | Fornecedores e Credores Nacionais..... | 31 |
| 8.6 | Demais Obrigações a Curto Prazo | 32 |
| 8.7 | Atos Potenciais Ativos..... | 33 |
| 8.8 | Atos Potenciais Passivos..... | 35 |
| 9 | NOTAS EXPLICATIVAS À DEMONSTRAÇÃO DAS VARIAÇÕES PATRIMONIAIS (DVP) ... | 37 |
| 9.1 | Transferências e Delegações Recebidas | 38 |
| 9.2 | Valorização e Ganhos com Ativos e Desincorporação de Passivos | 39 |
| 9.3 | Demais Variações Patrimoniais Aumentativas..... | 39 |
| 9.4 | Pessoal e Encargos..... | 41 |
| 9.5 | Transferências e Delegações Concedidas | 42 |
| 9.6 | Desvalorização e Perda de Ativos e Incorporação de Passivos | 42 |

Demonstrações Contábeis Consolidadas e Notas Explicativas

1º Trimestre - 2023

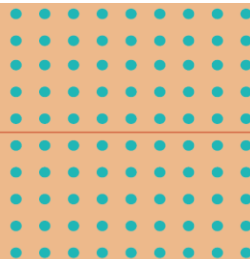

INSTITUTO
FEDERAL
Paraná



| | | |
|-----------|---|-----------|
| 9.7 | Uso de Bens, Serviços e Consumo de Capital Fixo..... | 43 |
| 9.8 | Demais Variações Patrimoniais Diminutivas | 44 |
| 10 | NOTAS EXPLICATIVAS AO BALANÇO ORÇAMENTÁRIO | 45 |
| 10.1 | Receitas Orçamentárias..... | 45 |
| 10.2 | Despesas Orçamentárias | 46 |
| 10.3 | Execução de Restos a Pagar..... | 48 |
| 11 | NOTAS EXPLICATIVAS AO BALANÇO FINANCEIRO..... | 50 |
| 11.1 | Dos Ingressos..... | 51 |
| 11.2 | Dos Dispêndios | 53 |
| 11.3 | Da Apuração do Resultado Financeiro | 56 |
| 12 | NOTAS EXPLICATIVAS À DEMONSTRAÇÃO DO FLUXO DE CAIXA (DFC) | 56 |
| 12.1 | Fluxos de Caixa das Atividades das Operações..... | 57 |
| 12.2 | Fluxos de Caixa das Atividades de Investimentos..... | 59 |
| 12.3 | Da apuração do resultado dos fluxos de Caixa e do saldo final de caixa..... | 59 |
| | APÊNDICE I – ORGANOGRAMA DA PROPLAN..... | 61 |

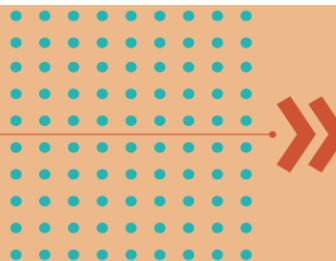

LISTA DE TABELAS

| | | |
|-----------|--|----|
| Tabela 1 | Unidades IFPR..... | 15 |
| Tabela 2 | Caixas e Equivalentes de Caixa – composição em R\$..... | 21 |
| Tabela 3 | Demais Créditos de Curto prazo – composição em R\$..... | 22 |
| Tabela 4 | Almoxarifado – composição em R\$..... | 22 |
| Tabela 5 | Imobilizado – composição em R\$..... | 25 |
| Tabela 6 | Bens Não Localizados – composição em R\$..... | 25 |
| Tabela 7 | Bens Móveis – composição em R\$..... | 26 |
| Tabela 8 | Coleções e Materiais Bibliográficos – saldos por unidades IFPR – em R\$..... | 27 |
| Tabela 9 | Bens Imóveis – composição em R\$..... | 28 |
| Tabela 10 | Obras em Andamento – composição em R\$..... | 29 |
| Tabela 11 | Composição de Obras em Andamento – reitoria..... | 30 |
| Tabela 12 | Imobilizado – composição por UGE..... | 30 |
| Tabela 13 | Grau de Imobilização de Recursos Próprios – composição em R\$..... | 31 |
| Tabela 14 | Fornecedores a Pagar – composição em R\$..... | 32 |
| Tabela 15 | Fornecedores a Pagar por Natureza de Fornecimento – composição em R\$..... | 32 |
| Tabela 16 | Outras Obrigações de Curto Prazo – composição em R\$..... | 33 |
| Tabela 17 | Atos Potenciais Ativos – composição em R\$..... | 33 |
| Tabela 18 | Seguros em Garantia por UGE – composição em R\$..... | 34 |
| Tabela 19 | Direitos Coveniados e Outros Instrumentos Congêneres – composição em R\$..... | 35 |
| Tabela 20 | Obrigações Contratuais a Executar – composição em R\$..... | 35 |
| Tabela 21 | Obrigações Contratuais por Contratado – composição em R\$..... | 36 |
| Tabela 22 | Composição da variações Patrimoniais Aumentativas – composição em R\$..... | 38 |
| Tabela 23 | Transferências e Delegações Recebidas – composição em R\$..... | 38 |
| Tabela 24 | Valorização e Ganhos com Ativos e Desincorporação de Passivos – em R\$..... | 39 |
| Tabela 25 | Composição das Variações Patrimoniais Diminutivas – composição em R\$..... | 40 |
| Tabela 26 | Pessoal e Encargos – composição em R\$..... | 41 |
| Tabela 27 | Composição das Transferências e Delegações Concedidas – composição em R\$..... | 42 |
| Tabela 28 | Desvalorização e Perda de Ativos e Incorporação de Passivos – composição em R\$..... | 43 |
| Tabela 29 | Composição do Uso de Bens, Serviços e Consumo de Capital Fixo – em R\$..... | 43 |
| Tabela 30 | Receitas Previstas e Realizadas por Categoria Econômica – em R\$..... | 45 |
| Tabela 31 | Receitas Correntes Realizadas por Origem – em R\$..... | 46 |
| Tabela 32 | Transferências Financeiras Recebidas – em R\$..... | 46 |
| Tabela 33 | Execução das Despesas – em R\$..... | 47 |
| Tabela 34 | Principais Investimentos - em R\$..... | 47 |
| Tabela 35 | Outras Despesas Correntes Executadas - em R\$..... | 47 |
| Tabela 36 | Despesas Empenhadas - composição por ação de governo - em R\$..... | 48 |
| Tabela 37 | Execução de Restos a Pagar Não Processados por Origem do orçamento – em R\$..... | 49 |
| Tabela 38 | Execução de Restos a Pagar Não Processados - composição em R\$..... | 49 |
| Tabela 39 | Execução de Restos a Pagar Não Processados por Unidade Executora – em R\$..... | 49 |
| Tabela 40 | Execução dos Restos a Pagar Processados (RPP) por Natureza da Despesa – em R\$..... | 50 |
| Tabela 41 | Ingressos – composição em R\$..... | 51 |
| Tabela 42 | Receitas Orçamentárias – composição valor líquido – em R\$..... | 51 |
| Tabela 43 | Transferências Financeiras Recebidas – composição em R\$..... | 52 |
| Tabela 44 | Transferências Financeiras Recebidas – por unidade – em R\$..... | 52 |
| Tabela 45 | Recebimentos Extraorçamentários – composição em R\$..... | 53 |
| Tabela 46 | Dispêndios – composição em R\$..... | 54 |
| Tabela 47 | Despesas Orçamentárias – composição em R\$..... | 54 |
| Tabela 48 | Despesas Orçamentárias – por categoria econômica – em R\$..... | 54 |
| Tabela 49 | Transferências Financeiras Concedidas – composição em R\$..... | 55 |
| Tabela 50 | Pagamentos Extraorçamentários – composição em R\$..... | 55 |

Demonstrações Contábeis Consolidadas e Notas Explicativas

1º Trimestre - 2023

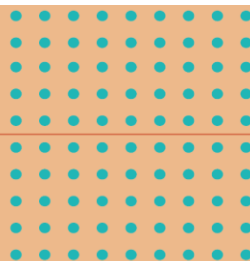

INSTITUTO
FEDERAL
Paraná

| | | |
|-----------|---|----|
| Tabela 51 | Pagamento de Restos a Pagar – por unidade – em R\$..... | 55 |
| Tabela 52 | Saldo para o Exercício Seguinte – composição em R\$..... | 56 |
| Tabela 53 | Apuração do Resultado Financeiro – 1º modo – composição em R\$..... | 56 |
| Tabela 54 | Fluxo de Caixa das Atividades Operacionais – Ingressos – composição em R\$..... | 57 |
| Tabela 55 | Fluxo de Caixa das Atividades Operacionais – Desembolsos – composição em R\$..... | 58 |
| Tabela 56 | Fluxos de Caixa das Atividades de Investimentos – composição em R\$..... | 59 |
| Tabela 57 | Natureza dos Desembolsos com Aquisição de Não Circulante – composição em R\$..... | 59 |
| Tabela 58 | Geração Líquida de Caixa – composição em R\$..... | 60 |

LISTA DE FIGURAS

| | | |
|----------|---|----|
| Figura 1 | Estrutura Setor de Contabilidade..... | 14 |
| Figura 2 | Unidades IFPR – Regiões – Mapa Estado do Paraná..... | 16 |
| Figura 3 | Estoques Almoxarifado das Unidades..... | 23 |
| Figura 4 | Aquisição de Material de Almoxarifado – 7 (sete) maiores unidades IFPR..... | 24 |
| Figura 5 | Natureza de Contratação – 20 (vinte) maiores contratos..... | 37 |
| Figura 6 | Composição das Variações Patrimoniais Aumentativas – em R\$..... | 38 |
| Figura 7 | Composição das Variações Patrimoniais Diminutivas – em R\$..... | 41 |

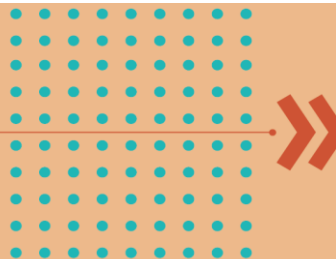

2 Apresentação

O INSTITUTO FEDERAL DO PARANÁ – IFPR é uma pessoa jurídica autárquica, instituição pública federal de ensino vinculada ao Ministério da Educação – MEC por intermédio da Secretaria de Educação Profissional e Tecnológica – SETEC e inscrita no CNPJ/MF sob o número 10.652.179/0001-15, tendo a sua sede administrativa situada em Curitiba - Paraná, na Rua Emílio Bertolini, n.º 54, Cajuru, – PR CEP: 82.920-030. É uma instituição voltada à educação superior, básica e profissional, especializada na oferta gratuita de educação profissional e tecnológica nas diferentes modalidades e níveis de ensino.

A Diretoria de Contabilidade e Finanças - DCF, por meio da Coordenação de Contabilidade – CCONT, é responsável pela análise e avaliação das Demonstrações Contábeis do IFPR, as quais são constituídas pelo Balanço Patrimonial, Balanço Orçamentário, Balanço Financeiro, Demonstração das Variações Patrimoniais, Demonstração dos Fluxos de Caixa e Notas Explicativas. Tais demonstrativos foram extraídos do Sistema de Administração Financeira do Governo Federal – SIAFI, na data-base de 31/03/2023.

Além dos demonstrativos apresentados, há o Demonstrativo das Mutações do Patrimônio Líquido (DMPL). Conforme disposto no Manual de Contabilidade Aplicado ao Setor Público - MCASP (2021, 9ª ed.) da Secretaria do Tesouro Nacional (STN), a publicação do mesmo é obrigatória somente para as empresas estatais dependentes, constituídas sob a forma de sociedades anônimas. Portanto, em razão desta autarquia não exercer atividades inerentes às sociedades anônimas, a DMPL não será objeto de análise no presente relatório.

Destaca-se que o IFPR tem acompanhado a evolução da Contabilidade Pública, atuando de forma ativa nos processos de mudanças definidos pela Secretaria do Tesouro Nacional – STN, o que tem permitido maior transparência da gestão dos recursos públicos direcionados à sua atividade fim.

Demonstrações Contábeis Consolidadas e Notas Explicativas

1º Trimestre - 2023



INSTITUTO
FEDERAL
Paraná

3 Demonstrações Contábeis

3.1 Balanço Patrimonial

| ATIVO | N.E | 2023 | 2022 |
|--|-----|-----------------------|-----------------------|
| Ativo Circulante | | 33.485.131,34 | 40.156.010,33 |
| Caixa e Equivalentes de Caixa | 8.1 | 25.578.391,70 | 31.795.032,58 |
| Demais Créditos e Valores de Curto Prazo | 8.2 | 3.420.761,26 | 3.883.696,17 |
| Estoques | 8.3 | 4.338.038,56 | 4.426.263,27 |
| VPDs Pagas Antecipadamente | | 147.939,82 | 51.018,31 |
| Ativo Não Circulante | | 522.942.419,27 | 527.048.622,79 |
| Ativo Realizável a Longo Prazo | | 1.004.636,26 | 696.505,59 |
| Imobilizado | 8.4 | 519.637.039,37 | 524.051.360,59 |
| Intangível | | 2.300.743,64 | 2.300.756,61 |
| TOTAL DO ATIVO | | 556.427.550,61 | 567.204.633,12 |

| PASSIVO E PATRIMÔNIO LÍQUIDO | | 2023 | 2022 |
|---|-----|-----------------------|-----------------------|
| Passivo Circulante | | 88.660.155,53 | 101.389.358,12 |
| Obrigações Trab., Prev. e Assist. a Pagar a Curto Prazo | | 29.519.487,05 | 38.383.657,01 |
| Fornecedores e Contas a Pagar a Curto Prazo | 8.5 | 2.139.024,83 | 228.427,16 |
| Transferências Fiscais a Curto Prazo | | 1.530,00 | - |
| Demais Obrigações a Curto Prazo | 8.6 | 57.000.113,65 | 62.777.273,95 |
| Passivo Não Circulante | | - | - |
| Obrigações Trab., Prev. e Assist. a Pagar a Longo Prazo | | - | - |
| Patrimônio Líquido | | 467.767.395,08 | 465.815.275,00 |
| Resultados Acumulados | | 467.767.395,08 | 465.815.275,00 |
| Resultado do Exercício | | 1.232.498,98 | 13.248.602,15 |
| Resultados de Exercícios Anteriores | | 465.815.275,00 | 448.412.763,67 |
| Ajustes de Exercícios Anteriores | | 719.621,10 | 4.153.909,18 |
| TOTAL DO PASSIVO E PATRIMÔNIO LÍQUIDO | | 556.427.550,61 | 567.204.633,12 |

3.1.1 Quadro dos Ativos e Passivos Financeiros e Permanentes (Lei nº 4.320/64)

| | N.E | 2023 | 2022 |
|-------------------------------------|-----|-----------------------|-----------------------|
| ATIVO (I) | | 556.427.550,61 | 567.204.633,12 |
| Ativo Financeiro | | 25.578.391,70 | 31.795.032,58 |
| Ativo Permanente | | 530.849.158,91 | 535.409.600,54 |
| PASSIVO (II) | | 117.801.872,76 | 132.751.111,05 |
| Passivo Financeiro | | 54.768.577,20 | 61.573.673,83 |
| Passivo Permanente | | 63.033.295,56 | 71.177.437,22 |
| SALDO PATRIMONIAL (I - II) | | 438.625.677,85 | 434.453.522,07 |

Demonstrações Contábeis Consolidadas e Notas Explicativas

1º Trimestre - 2023



INSTITUTO
FEDERAL
Paraná

3.1.2 Quadro das Contas de Compensação (Lei nº 4.320/1964)

| | N.E | 2023 | 2022 |
|---|------------|----------------------|----------------------|
| SALDO DOS ATOS POTENCIAIS ATIVOS | 8.7 | 74.227.565,25 | 75.268.100,60 |
| Garantias e Contragarantias Recebidas | | 4.603.424,60 | 4.288.240,05 |
| Direitos Conveniados e Outros Instrumentos Congêneres | | 69.484.776,13 | 70.837.555,34 |
| Direitos Contratuais | | 139.364,52 | 142.305,21 |
| SALDO DOS ATOS POTENCIAIS PASSIVOS | 8.8 | 96.451.830,83 | 92.174.668,52 |
| Obrigações Conveniadas e Outros Instrumentos Congêneres | | 15.344.680,79 | 15.364.680,79 |
| Obrigações Contratuais | | 81.107.150,04 | 76.809.987,73 |

3.1.3 Quadro do Superávit/Déficit Financeiro (Lei nº 4.320/1964)

| | N.E | 31/03/2023 |
|---|-----|------------------------|
| Recursos Ordinários (I) | | (29.037.637,61) |
| Recursos Vinculados (II) | | (152.547,89) |
| Educação | | (1.339.895,20) |
| Seguridade Social (Exceto Previdência) | | (20.271,77) |
| Previdência Social (RPPS) | | (24.206,17) |
| Dívida Pública | | (1.609.712,40) |
| Outros Recursos Vinculados a Fundos, Órgãos e Programas | | 2.840.672,51 |
| Outros Recursos Vinculados | | (348,50) |
| Recursos a Classificar | | 1.213,64 |
| TOTAL DAS FONTES DE RECURSOS (III = I + II) | | (29.190.185,50) |

Demonstrações Contábeis Consolidadas e Notas Explicativas

1º Trimestre - 2023



INSTITUTO
FEDERAL
Paraná

3.2 Demonstração das Variações Patrimoniais

| | N.E | 2023 | 2022 |
|---|-----|-----------------------|-----------------------|
| VARIAÇÕES PATRIMONIAIS AUMENTATIVAS (I) | | 134.325.881,98 | 120.312.191,96 |
| Exploração e Venda de Bens, Serviços e Direitos | 9.1 | 1.837.547,65 | 16.717,36 |
| Venda de Mercadorias | | | |
| Exploração de Bens, Direitos e Prestação de Serviços | | 1.837.547,65 | 16.717,36 |
| Variações Patrimoniais Aumentativas Financeiras | | 139.158,29 | 31.073,81 |
| Juros e Encargos de Mora | | 6.483,93 | 9.301,28 |
| Remuneração de Depósitos Bancários e Aplicações Financeiras | | 23.409,72 | 21.772,53 |
| Variações Monetárias Cambiais | | 109.264,64 | - |
| Transferências e Delegações Recebidas | 9.2 | 122.857.796,62 | 119.090.681,73 |
| Transferências Intragovernamentais | | 121.807.246,63 | 118.826.831,86 |
| Transferências Intergovernamentais | | 198.657,13 | (55.608,41) |
| Outras Transferências e Delegações Recebidas | | 851.892,86 | 319.458,28 |
| Valorização e Ganhos c/ Ativos e Desincorporação de Passivos | 9.3 | 9.289.551,14 | 998.722,78 |
| Reavaliação de Ativos | | - | - |
| Ganhos com Incorporação de Ativos | | 347.527,22 | 98.144,77 |
| Ganhos com Desincorporação de Passivos | | 8.942.023,92 | 900.578,01 |
| Outras Variações Patrimoniais Aumentativas | | 201.828,28 | 174.996,28 |
| Diversas Variações Patrimoniais Aumentativas | | 201.828,28 | 174.996,28 |
| VARIAÇÕES PATRIMONIAIS DIMINUTIVAS (II) | | 133.093.383,00 | 124.679.540,00 |
| Pessoal e Encargos | 9.4 | 97.693.487,02 | 92.947.865,85 |
| Remuneração a Pessoal | | 77.528.084,06 | 74.035.333,12 |
| Encargos Patronais | | 16.187.094,76 | 15.125.911,35 |
| Benefícios a Pessoal | | 3.978.308,20 | 3.786.621,38 |
| Outras Var. Patrimoniais Diminutivas - Pessoal e Encargos | | - | - |
| Benefícios Previdenciários e Assistenciais | 9.5 | 3.443.399,50 | 3.234.822,05 |
| Aposentadorias e Reformas | | 2.190.295,93 | 2.021.679,03 |
| Pensões | | 140.120,05 | 115.356,41 |
| Outros Benefícios Previdenciários e Assistenciais | | 1.112.983,52 | 1.097.786,61 |
| Uso de Bens, Serviços e Consumo de Capital Fixo | | 12.118.801,32 | 13.532.453,43 |
| Uso de Material de Consumo | | 852.922,54 | 1.200.899,00 |
| Serviços | | 8.602.550,09 | 8.770.109,30 |
| Depreciação, Amortização e Exaustão | | 2.663.328,69 | 3.561.445,13 |
| Variações Patrimoniais Diminutivas Financeiras | | 20.895,71 | 3.959,37 |
| Juros e Encargos de Empréstimos e Financiamentos Obtidos | | - | - |
| Juros e Encargos de Mora | | 20.895,71 | 3.059,37 |
| Descontos Financeiros Concedidos | | - | 900,00 |
| Transferências e Delegações Concedidas | 9.6 | 10.017.315,19 | 11.928.636,65 |
| Transferências Intragovernamentais | | 9.264.698,65 | 11.677.209,00 |
| Transferências Intergovernamentais | | - | - |
| Transferências a Instituições Privadas | | 3.970,00 | 2.300,00 |
| Execução Orçamentária Delegada a Entes | | - | - |
| Outras Transferências e Delegações Concedidas | | 748.646,54 | 249.127,65 |
| Desvalorização e Perda de Ativos e Incorporação de Passivos | 9.7 | 8.006.208,03 | 1.444.015,96 |
| Reavaliação, Redução a Valor Recuperável e Ajustes p/ Perdas | | - | - |
| Perdas Involuntárias | | 390.295,08 | 47.330,54 |
| Incorporação de Passivos | | 1.888.241,97 | 935.021,37 |
| Desincorporação de Ativos | | 5.727.670,98 | 461.664,05 |
| Tributárias | | 49.871,16 | 51.449,65 |
| Impostos, Taxas e Contribuições de Melhoria | | 28.001,17 | 20.845,66 |
| Contribuições | | 21.869,99 | 30.603,99 |
| Outras Variações Patrimoniais Diminutivas | 9.8 | 1.743.405,07 | 1.536.337,04 |
| Incentivos | | 1.301.236,47 | 1.532.155,19 |
| Diversas Variações Patrimoniais Diminutivas | | 442.168,60 | 4.181,85 |
| RESULTADO PATRIMONIAL DO PERÍODO (III = I - II) | | 1.232.498,98 | (4.367.348,04) |

Demonstrações Contábeis Consolidadas e Notas Explicativas

1º Trimestre - 2023



**INSTITUTO
FEDERAL**
Paraná

3.3 Balanço Orçamentário

| RECEITAS ORÇAMEN- TÁRIAS | N.E 10.1 | Previsão Inicial (a) | Previsão Atualizada (b) | Receitas Realizadas (c) | Saldo (d) = (c - b) |
|----------------------------------|-------------|-------------------------|----------------------------|-------------------------|-----------------------|
| RECEITAS CORRENTES | | 4.082.348,00 | 4.082.348,00 | 2.169.179,63 | (1.913.168,37) |
| Receita Patrimonial | | 100.403,00 | 100.403,00 | 29.806,04 | (70.596,96) |
| Receitas de Serviços | | 2.773.240,00 | 2.773.240,00 | 1.830.944,00 | (942.296,00) |
| Transferências Corren- tes | | 1.021.500,00 | 1.021.500,00 | 198.657,13 | (822.842,87) |
| Outras Receitas Corren- tes | | 187.205,00 | 187.205,00 | 109.772,46 | (77.432,54) |
| RECEITAS DE CAPITAL | | 1.597.999,00 | 1.597.999,00 | - | (1.597.999,00) |
| Operações de Crédito | | 0,00 | 0,00 | - | - |
| Operações de Crédito Internas | | 0,00 | 0,00 | - | - |
| Transferência de Capital | | 1.597.999,00 | 1.597.999,00 | - | (1.597.999,00) |
| SUBTOTAL | | 5.680.347,00 | 5.680.347,00 | 2.169.179,63 | (3.511.167,37) |
| Déficit | | | | 112.186.374,72 | 112.186.374,72 |
| TOTAL | | 5.680.347,00 | 5.680.347,00 | 114.355.554,35 | 108.675.207,35 |

| DESPESAS OR- ÇAMENTÁRIAS | N.E 10.2 | Dotação Inici- al (e) | Dotação atua- lizada (f) | Despesas Empe- nhadas (g) | Despesas Li- quidadadas (h) | Despesas Pagas (i) | Saldo Dotação (j) = (f) - (g) |
|---------------------------------|-------------|--------------------------|-----------------------------|------------------------------|--------------------------------|-----------------------|----------------------------------|
| DESPESAS COR- RENTES | | 494.626.267,00 | 494.626.267,00 | 114.346.074,35 | 108.290.772,36 | 84.093.249,44 | 380.280.192,65 |
| Pessoal e En- cargos Sociais | | 406.772.790,00 | 406.772.790,00 | 97.035.062,00 | 96.631.772,93 | 76.542.087,45 | 309.737.728,00 |
| Juros e Encargos da Dívida | | - | - | - | - | - | - |
| Outras Despesas Correntes | | 87.853.477,00 | 87.853.477,00 | 17.311.012,35 | 11.658.999,43 | 7.551.161,99 | 70.542.464,65 |
| DESPESAS DE CAPITAL | | 7.317.085,00 | 7.317.085,00 | 9.480,00 | 9.480,00 | 9.480,00 | 7.307.605,00 |
| Investimentos | | 7.317.085,00 | 7.317.085,00 | 9.480,00 | 9.480,00 | 9.480,00 | 7.307.605,00 |
| TOTAL | | 501.943.352,00 | 501.943.352,00 | 114.355.554,35 | 108.300.252,36 | 84.102.729,44 | 387.587.797,65 |

3.3.1 Execução de Restos a Pagar Não Processados

| DESPESAS OR- ÇAMENTÁRIAS | N.E 10.3 | Inscritos em exer- cícios anteriores (a) | Inscrito em 31/dez do exercício anterior (b) | Liquidados(c) | Pagos (d) | Cancelados (e) | Saldo (f) = (a+b-d-e) |
|---------------------------------|-------------|--|---|---------------------|---------------------|-------------------|--------------------------|
| DESPESAS COR- RENTES | | 705.514,74 | 13.345.023,72 | 4.616.107,89 | 4.035.280,18 | 166.098,12 | 9.849.160,16 |
| Pessoal e En- cargos Sociais | | - | 278.938,60 | 16.121,33 | 16.121,33 | - | 262.817,27 |
| Outras Despesas Correntes | | 705.514,74 | 13.066.085,12 | 4.599.986,56 | 4.019.158,85 | 166.098,12 | 9.586.342,89 |
| DESPESAS DE CAPITAL | | 5.382.427,43 | 11.928.787,04 | 3.491.269,52 | 2.822.482,21 | 1.862,16 | 14.486.870,10 |
| Investimentos | | 5.382.427,43 | 11.928.787,04 | 3.491.269,52 | 2.822.482,21 | 1.862,16 | 14.486.870,10 |
| TOTAL | | 6.087.942,17 | 25.273.810,76 | 8.107.377,41 | 6.857.762,39 | 167.960,28 | 24.336.030,26 |

3.3.2 Execução de Restos a Pagar Processados e Não Processados Liquidados

| DESPESAS OR- ÇAMENTÁRIAS | N.E | Inscritos em exercícios anteriores (a) | Inscrito em 31/dez do exercí- cio anterior (b) | Pagos (c) | Cancelados (d) | Saldo (e)= (a+b-c-d) |
|---------------------------------|-----|---|---|----------------------|----------------------|-------------------------|
| DESPESAS COR- RENTES | | | 211,08 | 30.031.201,49 | 29.977.711,94 | 456,43 |
| | | | | | | 53.244,20 |

Demonstrações Contábeis Consolidadas e Notas Explicativas

1º Trimestre - 2023



INSTITUTO
FEDERAL
Paraná

| | | | | | |
|----------------------------|---------------|----------------------|----------------------|---------------|-------------------|
| Pessoal e Encargos Sociais | - | 27.710.672,95 | 27.710.657,83 | 15,12 | - |
| Outras Despesas Correntes | 211,08 | 2.320.528,54 | 2.267.054,11 | 441,31 | 53.244,20 |
| DESPESAS DE CAPITAL | - | 163.621,17 | 74.821,17 | - | 88.800,00 |
| Investimentos | - | 163.621,17 | 74.821,17 | - | 88.800,00 |
| TOTAL | 211,08 | 30.194.822,66 | 30.052.533,11 | 456,43 | 142.044,20 |

3.4 Balanço Financeiro

| | INGRESSOS | | |
|---|-----------|-----------------------|-----------------------|
| | N.E 11.1 | 2023 | 2022 |
| Receitas Orçamentárias (I) | | 2.169.179,63 | 55.643,32 |
| Vinculadas | | 2.169.518,63 | 112.151,73 |
| Educação | | 54.001,22 | 49.209,84 |
| Outros Recursos Vinculados a Fundos, Órgãos e Programas | | 2.115.517,41 | 62.941,89 |
| (-) Deduções da Receita Orçamentária | | (339,00) | (56.508,41) |
| Transferências Financeiras Recebidas (II) | | 121.807.246,63 | 118.826.831,86 |
| Resultantes da Execução Orçamentária | | 108.747.530,77 | 101.578.743,21 |
| Independentes da Execução Orçamentária | | 13.059.715,86 | 17.248.088,65 |
| Recebimentos Extraorçamentários (III) | | 30.468.545,94 | 313.933.061,20 |
| Inscrição dos Restos a Pagar Processados | | 24.197.522,92 | 22.491.435,72 |
| Inscrição dos Restos a Pagar Não Processados | | 6.055.301,99 | 291.267.474,88 |
| Depósitos Restituíveis e Valores Vinculados | | 147.855,25 | 87.016,84 |
| Outros Recebimentos Extraorçamentários | | 67.865,78 | 87.133,76 |
| Saldo do Exercício Anterior (IV) | | 31.795.032,58 | 32.827.889,38 |
| Caixa e Equivalentes de Caixa | | 31.795.032,58 | 32.827.889,38 |
| TOTAL V (I+II+III+IV) | | 186.240.004,78 | 465.643.425,76 |

| | DISPÊNDIOS | | |
|---|------------|-----------------------|-----------------------|
| | N.E 11.2 | 2023 | 2022 |
| Despesas Orçamentárias (VI) | | 114.355.554,35 | 391.837.259,03 |
| Ordinárias | | 111.994.196,57 | 384.255.259,03 |
| Vinculadas | | 2.361.357,78 | 7.582.000,00 |
| Educação | | - | - |
| Seguridade Social (Exceto Previdência) | | 2.160.000,00 | - |
| Previdência Social (RPPS) | | - | 7.571.000,00 |
| Receitas Financeiras | | - | - |
| Dívida Pública | | - | - |
| Outros Recursos Vinculados a Fundos, Órgãos e Programas | | 201.357,78 | 11.000,00 |
| Transferências Financeiras Concedidas (VII) | | 9.264.698,65 | 11.677.209,00 |
| Resultantes da Execução Orçamentária | | 3.183.241,83 | 2.882.990,77 |
| Independentes da Execução Orçamentária | | 6.081.456,82 | 8.794.218,23 |
| Pagamentos Extraorçamentários (VIII) | | 37.041.360,08 | 38.205.789,14 |
| Pagamento dos Restos a Pagar Processados | | 30.052.533,11 | 28.883.155,20 |
| Pagamento dos Restos a Pagar Não Processados | | 6.857.762,39 | 9.175.535,24 |
| Depósitos Restituíveis e Valores Vinculados | | 122.354,43 | 87.616,84 |
| Outros pagamentos extraorçamentários | | 8.710,15 | 59.481,86 |
| Saldo para o Exercício Seguinte (IX) | | 25.578.391,70 | 23.923.168,59 |
| Caixa e Equivalentes de Caixa | | 25.578.391,70 | 23.923.168,59 |
| TOTAL (X) = (VI= VII+VIII+IX) | | 186.240.004,78 | 465.643.425,76 |

Demonstrações Contábeis Consolidadas e Notas Explicativas

1º Trimestre - 2023



INSTITUTO
FEDERAL
Paraná

3.5 Demonstração de Fluxo de Caixa

| | N.E | 2023 | 2022 |
|---|------|-------------------------|-------------------------|
| FLUXOS DE CAIXA DAS ATIVIDADES OPERACIONAIS | 12.1 | (3.313.413,50) | (5.492.186,43) |
| INGRESSOS | | 124.188.147,29 | 119.053.905,78 |
| Receita Patrimonial | | 6.603,65 | 3.234,36 |
| Receita de Serviços | | 1.830.944,00 | 13.483,00 |
| Remuneração das Disponibilidades | | 23.202,39 | 21.450,09 |
| Outras Receitas Derivadas e Originárias | | 109.772,46 | 73.084,28 |
| Transferências Recebidas | | 198.657,13 | (55.608,41) |
| Outros Ingressos Operacionais | | 122.018.967,66 | 118.998.262,46 |
| DESEMBOLSOS | | (127.501.560,79) | (124.546.092,21) |
| Pessoal e Demais Despesas | | (102.476.688,93) | (98.125.207,09) |
| Transferências Concedidas | | (15.629.108,63) | (14.596.577,42) |
| Outros Desembolsos Operacionais | | (9.395.763,23) | (11.824.307,70) |
| FLUXOS DE CAIXA DAS ATIVIDADES DE INVESTIMENTO | 12.2 | (2.903.227,38) | (3.412.534,36) |
| DESEMBOLSOS | | (2.903.227,38) | (3.412.534,36) |
| Aquisição de Ativo Não Circulante | | (2.895.727,38) | (3.334.746,36) |
| Outros Desembolsos de Investimentos | | (7.500,00) | (77.788,00) |
| GERAÇÃO LÍQUIDA DE CAIXA E EQUIVALENTES DE CAIXA | | (6.216.640,88) | (8.904.720,79) |
| CAIXA E EQUIVALENTES DE CAIXA INICIAL | | 31.795.032,58 | 32.827.889,38 |
| CAIXA E EQUIVALENTE DE CAIXA FINAL | 12.3 | 25.578.391,70 | 23.923.168,59 |



4 Estrutura, composição, competências do Setor de Contabilidade

A figura a seguir demonstra a estrutura do setor de contabilidade da entidade. Cabe destacar que a estrutura apresentada compreende a hierarquia de subordinação técnica.

Figura 1- Estrutura Setor de Contabilidade

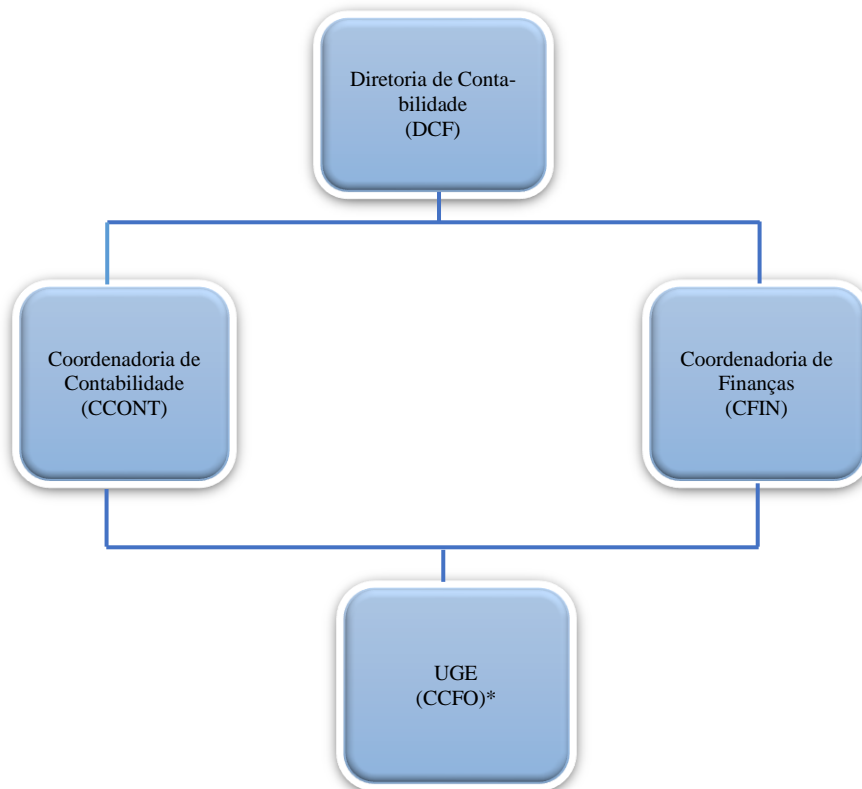

*UGE – Unidade Gestora Executora.

*CCFO – Coordenação de Contabilidade, Finanças e Orçamento.

A partir de janeiro de 2022, por questões de reestruturação administrativa do IFPR, a Diretoria de Contabilidade e Finanças deixa de estar subordinada à PROAD (Pró Reitoria de Administração), passando a compor a estrutura administrativa da PROPLAN (Pró Reitoria de Planejamento), conforme portaria nº 1.517 de 16 de dezembro de 2021, que dentre outras deliberações aprovou o novo organograma institucional.

Nesta reestruturação, a CEO - Coordenação de Execução Orçamentária que era vinculada à DCF, passa a ter subordinação de DPCO (Diretoria de Planejamento e Controle Orçamentário). Com esta modificação a Diretoria de Contabilidade e Finanças passa a contar com 02 (duas) e não mais 03 (três) coordenações, sendo elas: CCONT – Coordenação de Contabilidade e CFIN – Coordenação de Finanças.

As Unidades Gestoras (UGE) que compõem o IFPR são responsáveis por administrar e executar as dotações orçamentárias, financeiras e patrimoniais no sistema SIAFI, com o fim de registrar todos os seus atos e fatos administrativos. O IFPR compreende no âmbito do estado do Paraná o total de 21 (vinte e uma) UGE, incluindo sua sede Reitoria, em Curitiba. Veja a figura 2.

Demonstrações Contábeis Consolidadas e Notas Explicativas

1º Trimestre - 2023



INSTITUTO
FEDERAL
Paraná



Unidades Gestoras são os campi que, de acordo com o art.19 do Estatuto do IFPR, por seu dirigente máximo (Diretor Geral), possuem autonomia por delegação de competência do Senhor Reitor para, praticar atos de gestão orçamentária, financeira e patrimonial nos limites da delegação recebida. O Dirigente máximo do campus responde juntamente com o Senhor Reitor, até o limite da delegação outorgada.

As competências/responsabilidades das unidades administrativas que compõem o IFPR encontram-se definidas em [Manual de Competências](#) e na [Resolução nº 03, de 27 de Março de 2019](#).

No exercício de 2020, 06 (seis) unidades gestoras executoras (campi) que ainda estão em fase de implantação quanto aos procedimentos de execução orçamentária, financeira e patrimonial, tiveram, nos sistemas estruturantes do governo federal, seus primeiros registros contábeis de forma segregada da Reitoria.

Essas unidades são: Capanema; Jaguariaíva; Pitanga; União da Vitória; Colombo e Pinhais.

Os procedimentos de apuração, segregação e transferências de saldos contábeis de grupos de contas destas unidades existentes no Balanço Patrimonial da Reitoria, continuam no exercício de 2023. A tabela a seguir elenca todas as unidades gestoras (campi) vinculadas ao órgão IFPR.

Tabela 1 - Unidades IFPR

| UNIDADE | CNPJ/MF |
|--------------------------------------|--------------------|
| Campus Assis Chateaubriand | 10.652.179/0011-97 |
| Campus Campo Largo | 10.652.179/0009-72 |
| Campus Cascavel (Quedas do Iguaçu) | 10.652.179/0014-30 |
| Campus Curitiba | 10.652.179/0008-91 |
| Campus Foz do Iguaçu | 10.652.179/0003-87 |
| Campus Irati | 10.652.179/0013-59 |
| Campus Ivaiporã | 10.652.179/0012-78 |
| Campus Jacarezinho | 10.652.179/0004-68 |
| Campus Londrina (Astorga, Araçongas) | 10.652.179/0019-44 |
| Campus Palmas (Coronel Vivida) | 10.652.179/0010-06 |
| Campus Paranaguá | 10.652.179/0005-49 |
| Campus Paranavaí | 10.652.179/0006-20 |
| Campus Telêmaco Borba | 10.652.179/0002-04 |
| Campus Umuarama (Goioerê) | 10.652.179/0007-00 |
| Campus Pinhais | 10.652.179/0018-63 |
| Campus Colombo | 10.652.179/0021-69 |
| Campus Pitanga | 10.652.179/0015-10 |
| Campus Jaguariaíva | 10.652.179/0016-00 |
| Campus União da Vitória | 10.652.179/0020-88 |
| Campus Capanema (Barracão) | 10.652.179/0017-82 |
| Reitoria | 10.652.179/0001-15 |

Fonte: SIAFI

Por fim, cabe destacar que a Instituição possui também, 06 (seis) campi avançados, sendo eles:

Barracão (vinculado ao campus Capanema), Quedas do Iguaçu (vinculado ao campus Cascavel), Araçongas e Astorga (vinculados ao campus Londrina), Coronel Vivida (vinculado ao campus Palmas) e Goioerê (vinculado ao campus Umuarama). Sendo assim, ao considerar esses campi avançados, a instituição possui 27 (vinte e sete) unidades gestoras, sendo executoras apenas 21 (vinte e uma).



Figura 2 - Unidades IFPR – Regiões – Mapa Estado do Paraná



As informações detalhadas de cada unidade vinculada executora estão disponíveis no portal INFO no link: <https://info.ifpr.edu.br/>

5 Objetivo e alcance das demonstrações contábeis

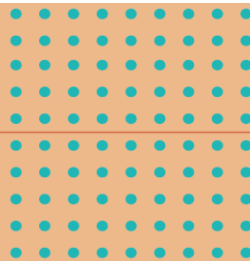
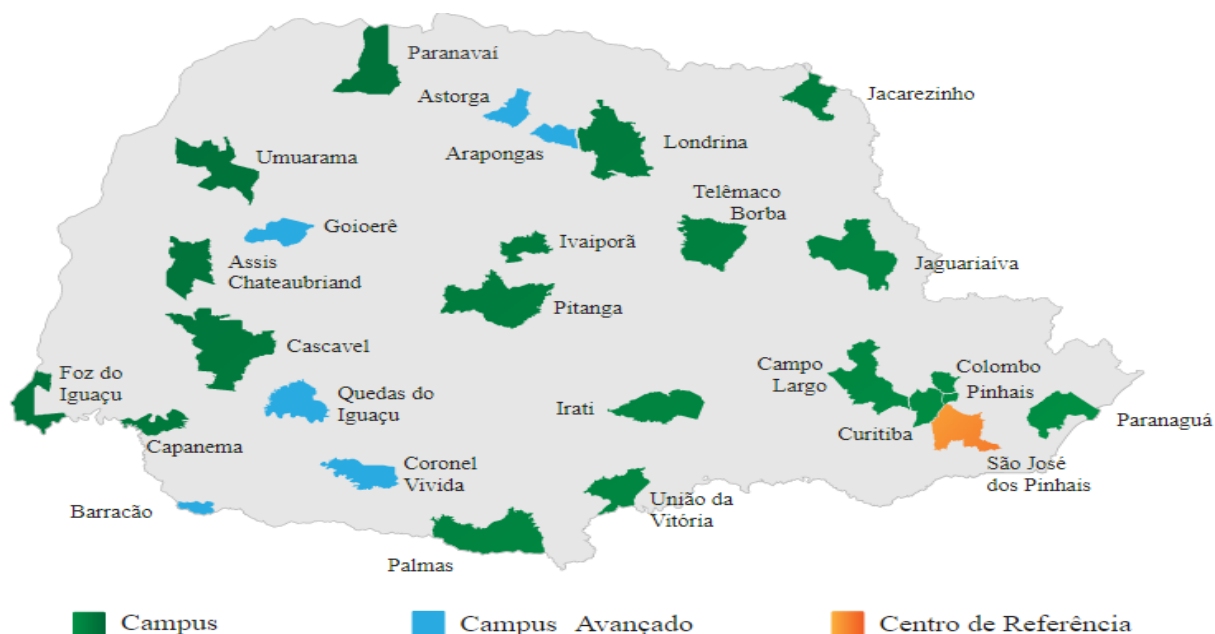
As demonstrações contábeis do Instituto Federal do Paraná - IFPR são compostas por: Balanço Orçamentário (BO), Balanço Financeiro (BF), Balanço Patrimonial (BP), Demonstração das Variações Patrimoniais (DVP) e Demonstração dos Fluxos de Caixa (DFC). Todas essas demonstrações são divulgadas trimestralmente ao longo do exercício corrente e acompanhadas de suas respectivas notas explicativas.

O objetivo principal das Demonstrações Contábeis do IFPR é fornecer aos diversos usuários, informações sobre a gestão do patrimônio público do órgão e prestar contas da gestão econômica- financeira realizada durante o exercício.

Nas Demonstrações Contábeis do IFPR, os diversos usuários podem encontrar informações sobre a posição e mutação do patrimônio público do IFPR, desempenho econômico-financeiro, execução orçamentária, fluxos de caixa e outras informações que auxiliem na avaliação da gestão da entidade.

Quanto às notas explicativas, estas fazem parte das demonstrações contábeis e contêm informações relevantes, complementares ou suplementares àquelas não suficientemente evidenciadas ou não apresentadas nas demonstrações contábeis. Tais notas incluem os critérios utilizados na elaboração das demonstrações, as informações de naturezas patrimonial, orçamentária, legal e de desempenho, bem como, outros eventos não suficientemente evidenciados e, por fim, a análise dos principais eventos de impactos orçamentários e financeiros.

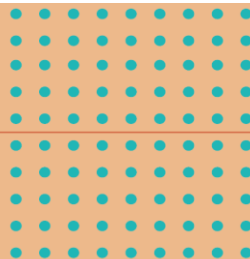

6 Base de preparação das demonstrações e das práticas contábeis

As demonstrações Contábeis são elaboradas em consonância com os dispositivos da Lei nº 4.320/64, do Decreto-lei nº 200/67, do Decreto nº 93.872/86, da Lei nº 10.180/2001 e da LC nº 101/2000. Abrangem, também, as Normas Brasileiras de Contabilidade Aplicadas ao Setor Público (NBC TSP) editadas pelo Conselho Federal de Contabilidade (CFC), o Manual de Contabilidade Aplicada ao Setor Público – 2021, 9ª edição (MCASP), editado pela Secretaria do Tesouro Nacional (STN) e publicado em 28 de outubro de 2021, o Manual SIAFI, que contém orientações e procedimentos específicos por assunto e, de maneira subsidiária, pelas normas internacionais de contabilidade do setor público, editadas pela *International Public Sector Accounting Standards Board (IPSASB)*.

As NBC T SP citadas acima guardam correlação com as *International Public Sector Accounting Standards – IPSAS*, tendo em vista que o Brasil é um dos países signatários da convergência às normas internacionais.

As demonstrações contábeis consolidam as informações de todas as unidades executoras vinculadas ao IFPR, e foram elaboradas a partir das informações extraídas do Sistema Integrado de Administração Financeira do Governo Federal (Siafi), que o utilizam para a execução orçamentária, financeira e patrimonial.

As estruturas e a composição das Demonstrações Contábeis (DCON) estão de acordo com as bases propostas pelas práticas contábeis brasileiras, tendo como suporte o Plano de Contas Aplicado ao Setor Público (PCASP).

Nas DCON do IFPR, são utilizados critérios de compensação e de exclusão de itens das demonstrações que compensam ou eliminam, respectivamente, as transações realizadas entre as unidades executoras vinculadas (vide tabela 1) que compõem o OFSS, visto que essas formam o ente econômico Instituto Federal de Educação, Ciência e Tecnologia do Paraná (IFPR).

Em relação à consolidação do Balanço Financeiro e da Demonstração de Fluxo de Caixa, faz-se necessário destacar que, em relação aos saldos de “**Caixa e Equivalentes de Caixa**” quando comparados os saldos dessas demonstrações com os apresentados no Balanço Patrimonial, naqueles demonstrativos (ou seja, balanço financeiro e Demonstração de Fluxo de Caixa) são apresentados sem consolidação, enquanto que no Balanço Patrimonial ocorre a apresentação do valor consolidado, isto é, com a compensação entre ativos e passivos de quinto nível 2 – entre órgãos do próprio governo federal. Isso decorre da dificuldade de segregação dos fluxos exibidos no Balanço Financeiro e na Demonstração de Fluxo de Caixa, em relação às operações de natureza “intra”, visto que a lógica de consolidação do modelo PCASP é de saldo de contas e não de fluxos financeiros.

7 Resumo dos principais critérios e políticas contábeis

Caixa e equivalentes de caixa: Incluem dinheiro em caixa, conta única, demais depósitos bancários e aplicações de liquidez imediata. Os valores são mensurados e avaliados pelo valor de custo e, quando aplicável, são acrescidos dos rendimentos auferidos até a data das demonstrações contábeis.

Créditos a Curto Prazo: Compreendem os direitos a receber a curto prazo relacionados, principalmente, com: (i) créditos não tributários; (ii) dívida ativa; (iii) transferências concedidas; (iv) empréstimos e financiamentos concedidos; (v) adiantamentos; e (vi) valores a compensar. Os valores são mensurados e avaliados pelo valor original, acrescido das atualizações monetárias e juros. O ajuste para perdas, calculado com base na análise dos riscos de realização dos créditos a receber ainda não foram iniciados pelo órgão.

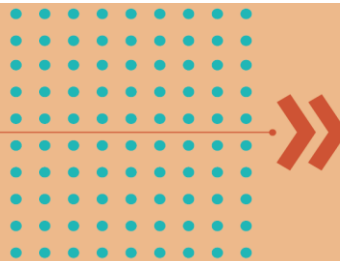

Estoques: O método para mensuração e avaliação das saídas dos estoques é o custo médio ponderado. Há, também, a possibilidade de redução de valores do estoque, mediante as contas para ajustes para perdas ou para redução ao valor de mercado, quando o valor registrado estiver superior ao valor de mercado.

Investimentos Permanentes: Por se tratar de órgão da administração indireta cuja finalidade é a prestação de serviços na área educacional ofertado à sociedade de forma não onerosa e, em conformação com as diretrizes do Ministério da Educação, não há grupos de contas representativas de investimentos permanentes.

Imobilizado: O ativo imobilizado, incluindo os gastos adicionais ou complementares, é reconhecido ou avaliado, inicialmente com base no valor de aquisição, produção ou construção. Após o reconhecimento inicial, ficam sujeitos à depreciação, amortização ou exaustão (quando tiverem vida útil definida), bem como à redução ao valor recuperável e à reavaliação.

Em se tratando de ativos imobilizados obtidos a título gratuito, o valor inicial é o resultante da avaliação feita com base em procedimento técnico (por constituição de comissão técnica) ou no valor patrimonial definido nos termos da doação.

Os gastos posteriores à aquisição, construção ou produção são incorporados ao valor do imobilizado desde que tais gastos aumentem a vida útil do bem e sejam capazes de gerar benefícios econômicos futuros. Se os gastos não gerarem tais benefícios, eles são reconhecidos diretamente como variações patrimoniais diminutivas do período.

Intangível: O ativo intangível corresponde aos direitos que tenham por objeto bens incorpóreos destinados à manutenção da atividade pública ou exercidos com essa finalidade. Ele é mensurado ou avaliado, inicialmente, com base no valor de aquisição ou de produção, deduzido o saldo da respectiva conta de amortização acumulada (quando tiverem vida útil definida). Em se tratando de ativos intangíveis obtidos a título gratuito, o valor inicial é o resultante da avaliação feita com base em procedimento técnico ou no valor patrimonial definido nos termos da doação.

Depreciação, amortização ou exaustão de bens imóveis NÃO cadastrados no SPIUnet e bens móveis: A base de cálculo para a depreciação, a amortização e a exaustão é o custo do ativo imobilizado, compreendendo tanto os custos diretos como os indiretos. O método de cálculo dos encargos de depreciação é aplicável a toda a Administração Pública direta, autárquica e fundacional para os bens imóveis que não são cadastrados no SPIUnet e para os bens móveis é o das quotas constantes.

Como regra geral, a depreciação dos bens imóveis não cadastrados no SPIUnet e a dos bens móveis deve ser iniciada a partir do primeiro dia do mês seguinte à data da colocação do bem em utilização. Porém, quando o valor do bem adquirido e o valor da depreciação no primeiro mês sejam relevantes, admite-se, em caráter de exceção, o cômputo da depreciação em fração menor do que um mês.

Depreciação de bens imóveis cadastrados no SPIUnet: A vida útil é definida com base no laudo de avaliação específica ou, na sua ausência, por parâmetros predefinidos pela Secretaria de Patrimônio da União (SPU) segundo a natureza e as características dos bens imóveis. Nos casos de bens reavaliados, independentemente do fundamento, a depreciação acumulada deve ser zerada e reiniciada a partir do novo valor.

O valor depreciado dos bens imóveis do IFPR, que abrange todas as unidades vinculadas é apurado mensal e automaticamente pelo sistema SPIUnet sobre o valor depreciável da aquisição, utilizando-se, para tanto, o Método da Parábola de *Kuentzle*, e a depreciação será iniciada no mesmo dia em que o bem for colocado em condições de uso.

Passivos Circulantes e Não Circulantes: As obrigações do IFPR são evidenciadas por valores conhecidos ou calculáveis, acrescidos, quando aplicável, dos correspondentes encargos das variações monetárias e cambiais ocorridas até a data das demonstrações contábeis.

Demonstrações Contábeis Consolidadas e Notas Explicativas

1º Trimestre - 2023

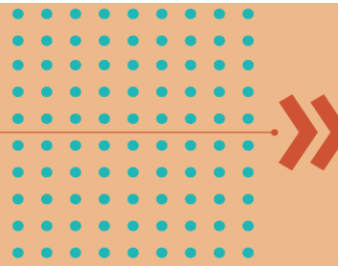

INSTITUTO
FEDERAL
Paraná



Com exceção do resultado diferido (presente somente no passivo não circulante), os passivos circulantes e não circulantes apresentam a seguinte divisão: (i) obrigações trabalhistas, previdenciárias e assistenciais; (ii) empréstimos e financiamentos; (iii) fornecedores e contas a pagar; (iv) obrigações fiscais; (v) obrigações de repartições a outros entes; (vi) provisões; e (vii) demais obrigações.

Ajustes de Exercícios Anteriores: Cabe destacar a prática contábil utilizada que se denomina Ajustes de Exercícios Anteriores. Esses ajustes compõem a linha de Resultados Acumulados do BP (também composta pelo Resultado do Exercício e pelos Resultados de Exercícios anteriores), que recebem registros tanto aumentativos quanto diminutivos que afetam diretamente o Patrimônio Líquido do órgão, isto é, sem transitar pelas contas de resultado, por se referir a exercícios encerrados. Cabe destacar que as contas de Ajustes de Exercícios Anteriores têm a finalidade de registrar os efeitos da mudança de critério contábil ou da retificação de erro imputável a exercício anterior que não possam ser atribuídos a fatos subsequentes.

Restos a Pagar: De acordo com a Lei no 4.320/1964, os Restos a Pagar Não Processados correspondem às despesas empenhadas, mas que não foram pagas até 31 de dezembro do exercício financeiro correspondente, por não ter havido a entrega, em tempo hábil, dos produtos adquiridos ou da prestação integral dos serviços. No encerramento de cada exercício financeiro, essas despesas devem ser registradas contabilmente como obrigações a pagar do exercício seguinte (“resíduos passivos”); e serão financiadas à conta de recursos arrecadados durante o exercício financeiro em que ocorreu a emissão do empenho. Já os Restos a Pagar Processados, são aqueles cujos estágios precedentes da despesa (empenho, liquidação) já foram cumpridos, restando somente o último estágio de seu ciclo, ou seja, o pagamento. Portanto, Restos a Pagar, referem-se a dívidas resultantes de compromissos gerados em exercícios financeiros anteriores àquele em que deveria ocorrer o pagamento.

Provisões: são obrigações presentes, derivadas de eventos passados, cujos pagamentos se esperam que resultem à entidade saída de recursos, capazes de gerar benefícios econômicos ou potenciais serviços, que possuam prazo ou valor incerto.

As provisões estão segregadas em seis categorias: (i) riscos trabalhistas; (ii) riscos fiscais; (iii) riscos cíveis; (iv) repartição de créditos tributários; (v) provisões matemáticas; e (vi) outras.

As provisões são reconhecidas quando a possibilidade de saída de recursos no futuro é provável, e é possível a estimação confiável do seu valor. São atualizadas até a data das demonstrações contábeis pelo montante provável de perda, observadas suas naturezas e os relatórios técnicos emitidos pelas áreas responsáveis.

Ativos e Passivos Contingentes: Os ativos e passivos contingentes ainda não são reconhecidos em sua integralidade nas demonstrações contábeis. Quando relevantes, são registrados em contas de controle e evidenciados em notas explicativas. Ativo contingente é um ativo possível resultante de eventos passados e cuja existência será confirmada apenas pela ocorrência ou não de um ou mais eventos futuros incertos que não estão totalmente sob o controle da entidade.

Apuração do Resultado: No modelo PCASP, é possível a apuração dos seguintes resultados:

- I. Patrimonial;
- II. Orçamentário; e
- III. Financeiro.

Resultado patrimonial. A apuração do resultado patrimonial implica a confrontação das variações patrimoniais aumentativas (VPA) e das variações patrimoniais diminutivas (VPD).

As VPA são reconhecidas quando for provável que benefícios econômicos fluirão para o IFPR e quando pu-

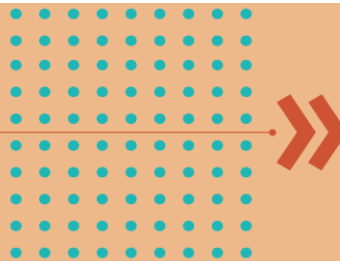

derem ser mensuradas confiavelmente, utilizando-se a lógica do regime de competência. A exceção se refere às receitas tributárias e às transferências recebidas, que seguem a lógica do regime de caixa, o que é permitido de acordo com o modelo PCASP.

As VPD são reconhecidas quando for provável que ocorrerá decréscimos nos benefícios econômicos ao IFPR, implicando em saída de recursos ou em redução de ativos ou na assunção de passivos, seguindo a lógica do regime de competência. A exceção se refere às despesas oriundas da restituição de receitas tributárias e às transferências concedidas, que seguem a lógica do regime de caixa, o que é permitido de acordo com o modelo PCASP.

A apuração do resultado se dá pelo encerramento das contas de VPA e VPD, em contrapartida a uma conta de apuração. Após a apuração, o resultado é transferido para conta de Superávit/Déficit do Exercício. O detalhamento do confronto entre VPA e VPD é apresentado na Demonstração das Variações Patrimoniais.

Resultado orçamentário. O regime orçamentário (de base modificada) da União segue o descrito no art. 35 da Lei no 4.320/1964. Desse modo, pertencem ao exercício financeiro as receitas nele arrecadadas e as despesas nele legalmente empenhadas. O resultado orçamentário representa o confronto entre as receitas orçamentárias realizadas e as despesas orçamentárias empenhadas. O superávit / déficit é apresentado diretamente no Balanço Orçamentário. O déficit é apresentado junto às receitas a fim de demonstrar o equilíbrio do Balanço Orçamentário; enquanto que o superávit é apresentado junto às despesas.

Resultado financeiro. O resultado financeiro representa o confronto entre ingressos e dispêndios, orçamentários e extraorçamentários, que ocorreram durante o exercício e alteraram as disponibilidades do Órgão.

No Balanço Financeiro, é possível identificar a apuração do resultado financeiro. Em função das particularidades do IFPR, pela observância do princípio de caixa único, é possível, também, verificar o resultado financeiro na Demonstração dos Fluxos de Caixa – DFC, que apresenta as entradas e saídas de caixa e as classifica em fluxos operacional, de investimento e de financiamento.

É importante frisar que esse resultado não deve ser confundido com o superávit ou déficit financeiro do exercício apurado no Balanço Patrimonial.

A DFC permite a análise da capacidade da entidade gerar caixa e equivalentes de caixa e da utilização de recursos próprios e de terceiros em suas atividades. Sua análise permite a comparação dos fluxos de caixa, gerados ou consumidos, com o resultado do período e com o total do passivo, permitindo identificar, por exemplo: a parcela dos recursos utilizada para pagamento da dívida e para investimentos, e a parcela da geração líquida de caixa atribuída às atividades operacionais.

A seguir, são detalhados os principais itens dos demonstrativos contábeis.

IMPORTANTE: Nas tabelas e figuras apresentadas nas Notas Explicativas, pode haver ocorrências de divergências entre a soma das parcelas e o respectivo total em função de arredondamentos.

8 NOTAS EXPLICATIVAS AO BALANÇO PATRIMONIAL

O Balanço Patrimonial é a demonstração contábil que evidencia, qualitativa e quantitativamente, a situação patrimonial da entidade pública por meio de contas representativas do patrimônio público, bem como os atos potenciais, que são registrados em contas de compensação (natureza de informação de controle).



8.1 Caixa e Equivalentes de Caixa

Incluem recursos financeiros em conta única, demais depósitos bancários e aplicações de liquidez imediata. Os valores são mensurados e avaliados pelo valor de custo e, quando aplicável, são acrescidos dos rendimentos auferidos até a data das demonstrações contábeis. A conta única, derivada do princípio de unidade de tesouraria (conforme art. 1º e 2º do Decreto nº 93.872/1986), é mantida no BACEN e acolhe todas as disponibilidades financeiras da União, inclusive dos fundos, das fundações, **das autarquias** e das empresas estatais dependentes.

No Balanço Patrimonial findo o 1º trimestre de 2023 o grupo caixa e equivalentes de caixa apresentou valor de **R\$ 25.578.391,70**, distribuídos conforme tabela abaixo.

Tabela 2 - Caixa e Equivalentes de Caixa – composição - em R\$

| | 31/03/2023 | 31/12/2022 | AH(%) | AV(%) 12/2022 |
|--|----------------------|----------------------|-----------------|---------------|
| Lim de saque c/ vinc.pagto - ordem pagto - OFSS | 21.773.319,86 | 29.523.899,15 | (26,25%) | 85,12% |
| Lim. de saque c/ vinc. pagto - OFSS | 2.999.914,47 | 1.443.918,24 | 107,76% | 11,73% |
| Conta única do tesouro - recursos da conta aplicados | 776.956,55 | 824.515,19 | (5,77%) | 3,04% |
| Demais contas - Caixa Econômica Federal | 28.200,82 | 2.700,00 | 1044,47% | 0,11% |
| Total | 25.578.391,70 | 32.827.889,38 | (22,08%) | 100% |

Fonte: SIAFI

A conta **Limite de Saque c/ vinculação de pagamento “Ordem de Pagto - OFSS”** com expressivo saldo de **R\$ 21.773.319,86** em 31/03/2023, refere-se aos recursos repassados pela Setorial Financeira do MEC para folha de pagamento. No entanto, já estão compromissados em razão de se tratar de valores transitórios relativos às ordens de pagamentos às quais foram compensadas no 1º dia do mês de abril de 2023.

A conta **Limite de saque “OFSS”**, no valor de **R\$ 2.999.914,47** é a conta que compõe significativamente o saldo **efetivo** de caixa e equivalente de caixa.

O saldo de caixa e equivalentes de caixa, também é composto por arrecadação própria do órgão no exercício de 2023, tais como: taxas de inscrição de processos seletivos e concurso público, acordos/convênios e, arrecadação com cessão onerosa de espaço físico.

Os **Recursos da Conta Única Aplicados**, com saldo de **R\$ 776.956,55** referem-se à arrecadação com acordos e convênios.

Por fim, a conta da **Caixa Econômica Federal** tem como objetivo receber depósitos a títulos de caução nos contratos administrativos. O saldo de **R\$ 28.200,82** refere-se à caução em garantia de contratos no âmbito do IFPR.

8.2 Demais Créditos de Curto Prazo

Incluem adiantamentos diversos, créditos de curto prazo, remunerações de saldos em contas.

Ao término do 1º Trimestre do exercício de 2023, destacam-se neste subgrupo créditos a receber decorrentes de infração em contratos administrativos no valor de **R\$ 1.288.712,61 (37,67%)** referente à penalização de empresas fornecedoras com vínculo contratual, conforme demonstra a tabela a seguir.

Demonstrações Contábeis Consolidadas e Notas Explicativas

1º Trimestre - 2023



INSTITUTO
FEDERAL
Paraná

Tabela 3 - Demais Créditos de Curto Prazo

| | 31/03/2023 | 31/12/2022 | AH (%) | AV (%) |
|---|---------------------|---------------------|-----------------|-------------|
| Créditos a Rec. Decorrentes de Infrações | 1.288.712,61 | 1.287.303,11 | 0,11% | 37,67% |
| Salários e Ordenados - Pagamento Antecipado | 189.359,59 | 677.911,33 | (72,07%) | 5,54% |
| Adiantamento - Termo de Exec. Descentralizada | 1.936.158,53 | 1.916.158,53 | 1,04% | 56,60% |
| Remuneração da Conta Única a Receber | 2.530,53 | 2.323,20 | 8,92% | 0,07% |
| Devolução Despesas Estornadas | - | - | - | 0,00% |
| Adiantamento Concedido | 4.000,00 | - | - | 0,12% |
| Total | 3.420.761,26 | 3.883.696,17 | (11,92%) | 100% |

Fonte: SIAFI

O valor relevante de penalização tem como origem os contratos n.º(s) 02/2012 e 36/2012, que perfazem atualmente a importância de **R\$ 1.176.184,09**, tendo sido realizada a baixa parcial no 1º trimestre de 2020 de **R\$ 664.920,87**, em razão da compensação de passivos devidos à contratada conforme processo administrativo SEI 23411.007401/2019-72. Para maiores informações sobre esses contratos acesse o link: [Contratos 2012 IFPR](#).

Quanto aos valores referentes ao adiantamento de termo de execução descentralizada no valor de **R\$ 253.719,71**, refere-se ao TED 001/2021 - Número SIAFI 1AAFIK, transferidos para a UG 153178, Gestão 15246 - UTFPR - Campus Ponta Grossa e **R\$ 1.662.438,82** ao TED 001/2022 - Número SIAFI IAAJZP, transferidos para a UG 153079, Gestão 15232 - Universidade Federal do Paraná.

8.3 Estoques

No IFPR os estoques são materiais ou suprimentos a serem consumidos ou empregados na prestação de serviços nas atividades de suporte e naquelas finalísticas (educação).

Os estoques são mensurados pelo preço médio ponderado das compras, em conformidade com o inciso III do art. 106 da Lei 4.320/1964.

Os estoques, cujo total ao término do 1º trimestre de 2023 somam **R\$ 4.337.772,58** conforme demonstra a tabela a seguir, compõem-se majoritariamente (**78,23%**) por material elétrico e eletrônico, materiais de consumo de expediente, material de limpeza, material de TIC, bem como material de manutenção de bens imóveis e instalações.

Tabela 4 - Almoxarifado – composição - em R\$

| | 31/03/2023 | 31/12/2022 | AH(%) | AV(%) - 03/2022 |
|--|------------|--------------|---------|-----------------|
| Material elétrico e eletrônico | 998.452,68 | 1.048.824,94 | (4,80%) | 23,02% |
| Material de expediente | 806.240,50 | 840.814,22 | (4,11%) | 18,59% |
| Material de TIC - material de consumo | 575.886,92 | 527.718,94 | (9,13%) | 13,28% |
| Material de limpeza e prod. de higienização | 512.027,56 | 552.261,82 | (7,29%) | 11,80% |
| Material p/manut.de bens imóveis/instalações | 500.778,30 | 525.441,77 | (4,69%) | 11,54% |
| Material para divulgação | 105.927,32 | 106.119,94 | (0,18%) | 2,44% |
| Material educativo e esportivo | 100.255,98 | 103.874,79 | (3,48%) | 2,31% |
| Material bibliográfico | 85.400,88 | 85.400,88 | 0,00% | 1,97% |
| Gêneros de alimentação | 82.046,28 | 54.504,18 | 50,53% | 1,89% |
| Uniformes, tecidos e aviamentos | 80.658,63 | 88.014,20 | (8,36%) | 1,86% |

Demonstrações Contábeis Consolidadas e Notas Explicativas

1º Trimestre - 2023



INSTITUTO FEDERAL
Paraná

| | | | | |
|---------------------------|---------------------|---------------------|----------------|-------------|
| Demais grupos de material | 490.097,53 | 493.021,61 | (0,59%) | 11,30% |
| Total | 4.337.772,58 | 4.425.997,29 | (1,99%) | 100% |

Fonte: SIAFI

Os saldos de estoques do órgão estão distribuídos entre as 21 (vinte e uma) unidades vinculadas do IFPR estabelecidas no estado do Paraná, sendo a unidade Campus Palmas com a maior concentração de estoques no total de **R\$919.839,15**.

A figura a seguir demonstra a distribuição dos estoques de materiais de almoxarifado entre as 10 (dez) maiores unidades do IFPR.

Figura 3 - Estoques Almoxarifado das Unidades

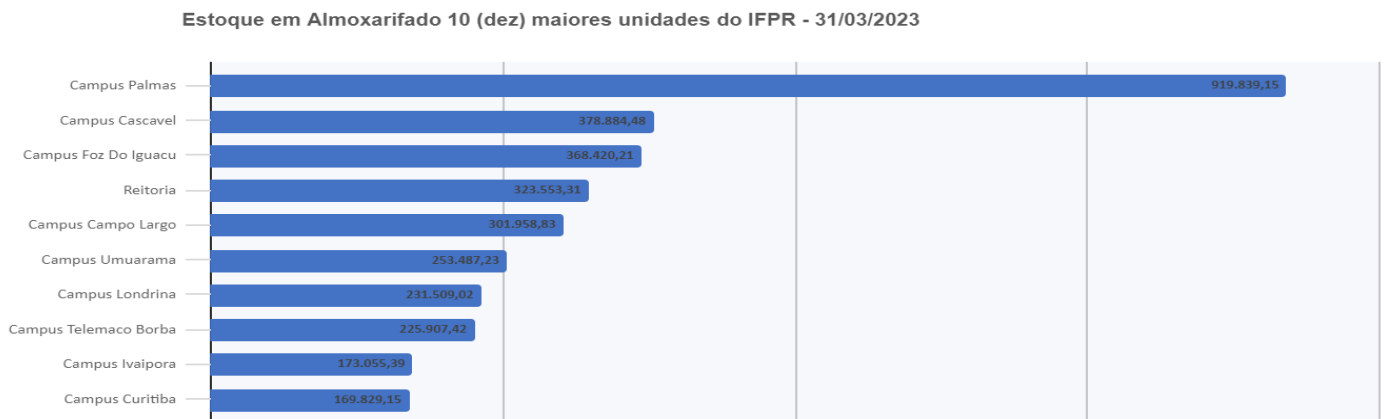

Fonte: SIAFI

Pode-se observar na figura 1 que o Campus Palmas apresenta o maior saldo de estoque de almoxarifado para o 1º trimestre de 2023, isto se explica, pelo fato de que no final do exercício financeiro de 2020 recebeu créditos orçamentários remanescentes e não executados das demais unidades do IFPR, adquirindo entre outros bens necessários às atividades da unidade, cabamentos para reestruturação lógica dos laboratórios do campus, sendo que o valor em estoque para material elétrico e eletrônico do campus está com valor de **R\$475.358,91**, ou seja, quase metade da soma de todos os campi do IFPR em material elétrico eletrônico.

O volume de aquisição de materiais de almoxarifado, ao término do 1º trimestre de 2023, atingiu o valor de **R\$ 630.366,61**. A figura a seguir demonstra que o volume de aquisição de materiais de almoxarifado pelas 07 (sete) maiores aquisições do período das unidades do IFPR que totalizaram **R\$ 409.031,16** representando **64,89%** de todo volume adquirido pelo órgão no período.



Figura 4 - Aquisição de material de almoxarifado – 7 (sete) maiores unidades IFPR

Aquisição de Material de Consumo 07 (sete) Maiores Campi - 31/03/2023

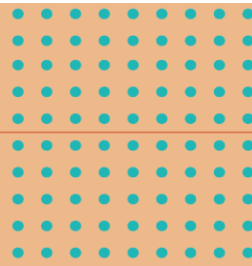
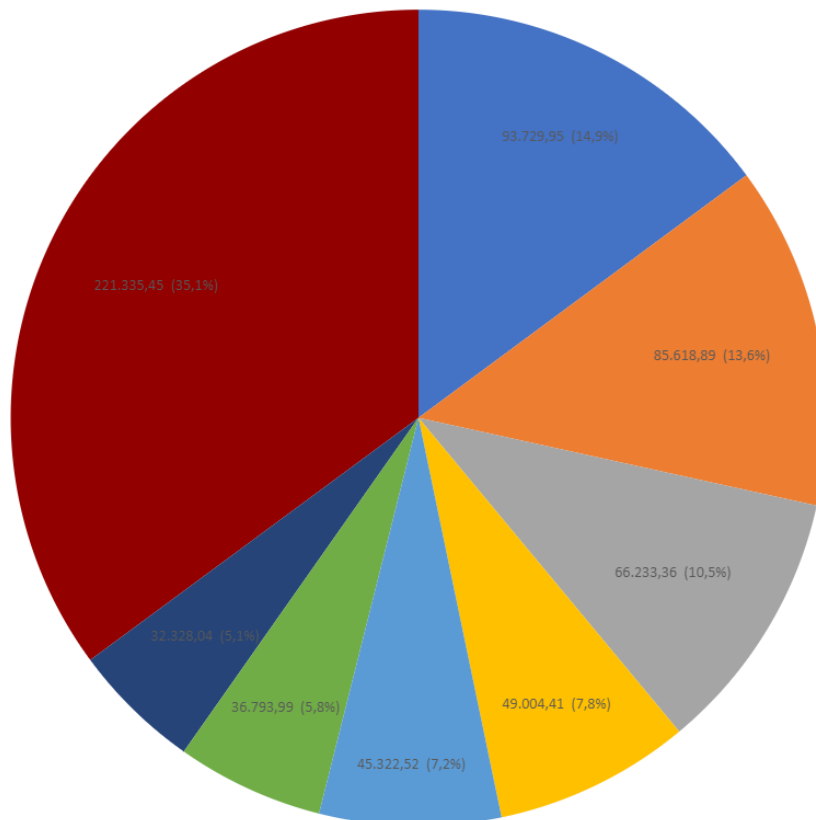

Fonte: SIAFI

8.4 Imobilizado

O imobilizado do IFPR é composto por bens móveis e imóveis. São reconhecidos inicialmente com base no valor de aquisição, construção ou produção. Após o reconhecimento inicial, ficam sujeitos à depreciação, amortização ou exaustão, bem como redução ao valor recuperável e reavaliação.

No entanto, cabe destacar, o procedimento de reavaliação, bem como de redução ao valor recuperável no IFPR, ainda não foi implantado face às limitações do fluxo de informações de movimentações de bens no órgão, ocasionado, em grande medida, por falhas no sistema institucional de controle analítico dos bens móveis até então utilizado. Esta situação motivou a decisão da alta gestão do órgão pela antecipação da implantação obrigatória do sistema de controle patrimonial SIADS prevista na [PORTARIA Nº 385, DE 28 DE NOVEMBRO DE 2018](#), cuja implantação finalizou-se no 4º trimestre deste exercício de 2021.

Não obstante, a Diretoria de Contabilidade e Finanças e a Coordenação de Contabilidade, em conjunto com a Diretoria e materiais, almoxarifado e patrimônio – DMAPS, iniciaram no exercício de 2021 as tratativas para a implantação dos controles de reavaliação de bens móveis e imóveis, sendo que para os bens imóveis as ações desenvolvidas estão consubstanciadas no processo SEI nº 23411.012903/2020-59. Portanto, no exercício de 2022, iniciou-se

Demonstrações Contábeis Consolidadas e Notas Explicativas

1º Trimestre - 2023



INSTITUTO
FEDERAL
Paraná



no órgão a aplicação integral de depreciação de bens móveis em bases confiáveis (método Linear Constante), cujo padrão está assegurado pelo novo sistema adotado (SIADS).

A adoção integral de amortização e redução ao valor recuperável, ainda carece de aplicação de conceitos como identificação, mensuração e avaliação (notadamente dos intangíveis) e, padrões e bases, tais como vida útil e valor justo a serem adotados, inerentes à natureza dos bens móveis utilizados pelo órgão.

Quanto aos gastos posteriores à aquisição, construção ou produção, estes são incorporados ao valor do imobilizado desde que tais gastos aumentem a vida útil do bem e sejam capazes de gerar benefícios econômicos futuros. Se os gastos não gerarem tais benefícios, são reconhecidos diretamente como variações patrimoniais diminutivas (VPD) do período.

Ao fim do 1º trimestre de 2023, o IFPR apresentou saldo (em valores líquidos) de **R\$ 519.637.039,37** relacionados ao imobilizado. Como pode ser visto a seguir.

Tabela 5 - Imobilizado – composição – em R\$

| | 31/12/2022 | 31/12/2021 | AH(%) |
|---|-----------------------|-----------------------|----------------|
| Bens Móveis | 174.322.126,03 | 168.454.187,88 | 3,48% |
| Depreciação/Amortização/Exaustão Acum. de Bens Móveis | (83.153.828,05) | (81.292.837,07) | 2,29% |
| Bens Imóveis | 427.267.547,75 | 431.400.574,25 | (0,96%) |
| (-) Depr./Amortização/Exaustão Acum. de Bens Imóveis | (779.261,12) | (692.301,50) | 12,56% |
| OUTROS MATERIAIS CULTURAIS, EDUCAC E DE COMUM | 0,00 | 6.111,14 | (100,00%) |
| = BENS NAO LOCALIZADOS | 1.980.454,76 | 6.175.625,89 | (67,93%) |
| Total Líquido (VII = V + VI) | 519.637.039,37 | 524.051.360,59 | (0,84%) |

Fonte: SIAFI

No que concerne ao quadro de composição do imobilizado do órgão, constatou-se que os bens móveis no valor (líquido) total de **R\$ 93.148.752,74** - representam **17,93%** do total do imobilizado (**R\$ 519.637.039,37**) ao fim do primeiro trimestre de 2023. Apresentando uma pequena variação negativa quando considerado o fim do exercício anterior em **0,84%** em relação a dezembro de ano passado (2022).

No valor de bens móveis estão compreendidos os bens não localizados que atende ao disposto em norma contábil específica da Secretaria do Tesouro Nacional (STN) denominada 'macrofunção 02.03.30 (item 20) e, tendo por suporte documental o relatório de comissões especiais de inventário devidamente instruído em processos administrativos específicos.

Em 2023, no final do 1º Trimestre, apresenta o montante de **R\$ 1.980.454,76** - o que representa **0,38%** do valor total dos bens móveis do órgão (em valores brutos). Veja maiores detalhes nas notas explicativas da DVP em 'Valorização de Ativos e Desincorporação de Passivos'.

A tabela a baixo demonstra a participação das unidades no saldo de bens não localizados.

Tabela 6 - Bens Não Localizados – composição em R\$

| Unidade | 31/03/2023 | 31/12/2022 | AH% - 03/2003 | AV% - 03/2023 |
|------------------|------------|--------------|---------------|---------------|
| Campus Palmas | 574.594,36 | 195.593,28 | 193,77% | 29,01% |
| Reitoria | 562.364,82 | 2.594.320,60 | (78,32%) | 28,40% |
| Campus Curitiba | 314.293,85 | 1.113.807,65 | (71,78%) | 15,87% |
| Campus Ivaiporã | 216.840,02 | 365.665,10 | (40,70%) | 10,95% |
| Campus Paranaguá | 93.655,41 | 93.655,41 | 0,00% | 4,73% |

Demonstrações Contábeis Consolidadas e Notas Explicativas

1º Trimestre - 2023



INSTITUTO
FEDERAL
Paraná



| | | | | |
|-----------------|---------------------|---------------------|-----------------|-------------|
| Demais unidades | 218.706,30 | 1.812.583,85 | (87,93%) | 11,04% |
| Total | 1.980.454,76 | 6.175.625,89 | (67,93%) | 100% |

No primeiro trimestre de 2023, verificou que a maior proporção de bens não localizados encontra-se no **campus Palmas** com **R\$ 574.594,36** representado **29,01%** da conta a nível de órgão, tendo sido alterado o quadro de participação das unidades na formação do saldo do órgão encontrado ao fim do trimestre passado o qual trazia a reitoria como a unidade com maior participação.

Tal fato pode ser explicado, principalmente, pela localização de uma unidade de armazenamento digital, com **RS 2.349.600,00** que estava em processo de localização. Fazendo com que a **reitoria** tivesse uma redução de **78,32%** de bens não localizado ao fim do 1º trimestre de 2023, aparecendo como a 2ª unidade com maior volume de bens não localizados, com **R\$ 562.364,82 (28,40%)**.

Embora o campus Curitiba ao fim do processo de inventário 2022 tenha obtido redução de **71,78%** de bens não localizados, aparece como a 3ª unidade com maior participação do IFPR com **R\$ 314.293,85 (15,87%)**. O **campus Ivaiporã** com **10,95%** e **campus Paranguá** com **4,73%** completam a lista das 5 (cinco) unidades com maior volume de recursos aplicados em bens que estão desaparecidos. As demais unidades somadas representam **11,04%**.

A tabela a seguir detalha a composição dos bens móveis.

Tabela 7 - Bens Móveis – composição em R\$

| | 31/03/2023 | 31/12/2022 | AH(%) | AV(%) 03/23 |
|--|-----------------------|-----------------------|--------------|-------------|
| Máquinas, aparelhos, equipamento e ferramentas | 62.321.785,66 | 60.779.686,85 | 2,54% | 35,35% |
| Bens de informática | 38.394.647,59 | 34.872.115,55 | 10,10% | 21,78% |
| Moveis e utensílios | 29.110.938,27 | 28.442.046,58 | 2,35% | 16,51% |
| Mater. cultural, educacional e de comunicação | 38.812.810,23 | 38.619.533,82 | 0,50% | 22,01% |
| Veículos | 1.983.304,93 | 1.977.696,81 | 0,28% | 1,12% |
| Bens móveis em almoxarifado | 593.485,54 | 735.072,52 | (19,26%) | 0,34% |
| Demais bens móveis | 5.085.608,57 | 9.209.772,78 | (44,78%) | 2,88% |
| Total | 176.302.580,79 | 174.635.924,91 | 0,95% | 100% |

Fonte: SIAFI

O subgrupo “**maquinas, aparelhos, equipamento e ferramenta**” é composto, essencialmente, por **aparelhos e equipamentos de uso odontológico e laboratorial**, o que corresponde a **R\$ 18.105.690,48** o equivalente a **29,05%** do subgrupo. Tais equipamentos estão, majoritariamente, nos **laboratórios** odontológicos dos **campi** do IFPR. Assim, o campus Palmas aparece como o campus com maior volume de aplicação de recurso em materiais de laboratórios com **R\$ 2.773.204,62**. Seguido do campus Londrina com **R\$ 2.328.940,34**.

Na sequência, ainda no subgrupo “**maquinas, aparelhos, equipamento e ferramenta**” observam-se as **maquinas e equipamentos diversos** (ex.: bancadas de ensaios e testes eletromecânicos) utilizados dos cursos do instituto, aparecendo com **R\$ 15.499.972,21** o equivalente a **24,87%** desse subgrupo. O campus Telêmaco Borba se destaca com maior concentração de recurso em materiais diversos utilizados nos cursos do IFPR com **R\$ 2.987.673,03**. Seguido do campus Campo Largo com **R\$ 1.924.298,20**.

Demonstrações Contábeis Consolidadas e Notas Explicativas

1º Trimestre - 2023



No fim do 1º trimestre de 2023, verificou-se um aumento nos valores de bens de informática de **10,10%**. Esse aumento pode ser explicado pelo reconhecimento contábil da localização de bens outrora reclassificados como “bens não localizados” através da integração com o sistema SIADS que, majoritariamente, tais bens se referem a servidores computacionais.

Na análise horizontal dos bens móveis que demonstra oscilações em função do tempo, destaca-se a redução de **19,26 %** na conta de bens em almoxarifado, referente à manutenção de bens adquiridos e que ainda não foram colocados em uso pelas unidades, e que, portanto, não se sujeitam à depreciação.

Dentre o subgrupo – Material Cultural, educacional e de comunicação, destaca-se a conta **Coleções e materiais bibliográficos** cujo saldo ao término do exercício de 2022 totaliza **R\$ 38.812.810,23** - ou seja - representando **22,01%** do referido subgrupo. Teve um acréscimo discreto de **0,5%** entre o fim de 2022 e março de 2023.

Por possuir os atributos de relevância e materialidade, cabe ressaltar que as Coleções e materiais bibliográficos até o momento não estão submetidos ao procedimento de depreciação em razão de adequação de saldos e conciliação com o sistema de controle analítico de todo acervo.

Ressalte-se que os valores correspondentes de acervo bibliográfico representam apenas a posição estática, não se levando em consideração o dinamismo da gestão patrimonial, em relação aos diversos tipos de movimentação que podem ser realizados como empréstimos, doações, transferência de exemplares para outras unidades, até mesmo perda por extravio, ou danos causados pelos usuários das bibliotecas.

A tabela a seguir demonstra os saldos de Coleções e materiais bibliográficos por unidade IFPR.

Tabela 8 - Coleções e Materiais Bibliográficos – saldos por unidades IFPR – em R\$

| Unidade | 31/03/2023 | 31/12/2022 | AH(%) | AV(%) - 03/2023 |
|----------------------------|--------------|--------------|---------|-----------------|
| Campus Palmas | 3.765.639,22 | 3.760.111,59 | 0,15% | 17,42% |
| Campus Curitiba | 2.401.936,83 | 2.412.956,41 | (0,46%) | 11,11% |
| Campus Umuarama | 1.374.249,87 | 1.381.060,41 | (0,49%) | 6,36% |
| Campus Londrina | 1.301.020,00 | 1.290.112,29 | 0,85% | 6,02% |
| Campus Campo Largo | 1.230.688,16 | 1.228.536,36 | 0,18% | 5,69% |
| Campus Telêmaco Borba | 1.109.259,41 | 1.109.259,41 | 0,00% | 5,13% |
| Campus Paranaguá | 1.096.092,38 | 1.083.319,72 | 1,18% | 5,07% |
| Campus Paranavaí | 1.044.560,13 | 1.048.419,64 | (0,37%) | 4,83% |
| Campus Assis Chateaubriand | 928.666,47 | 912.990,65 | 1,72% | 4,30% |
| Campus Foz do Iguaçu | 928.965,44 | 910.373,33 | 2,04% | 4,30% |
| Campus Irati | 899.409,95 | 897.528,00 | 0,21% | 4,16% |
| Campus Jacarezinho | 884.851,16 | 868.962,81 | 1,83% | 4,09% |
| Campus Ivaiporã | 749.460,20 | 747.358,18 | 0,28% | 3,47% |
| Campus Capanema | 703.447,83 | 707.884,18 | (0,63%) | 3,25% |

Demonstrações Contábeis Consolidadas e Notas Explicativas

1º Trimestre - 2023



| | | | | |
|-------------------------|----------------------|----------------------|--------------|-------------|
| Campus Cascavel | 693.757,39 | 693.318,29 | 0,06% | 3,21% |
| Campus Pinhais | 488.826,34 | 488.776,64 | 0,01% | 2,26% |
| Campus União Da Vitoria | 488.860,97 | 485.370,84 | 0,72% | 2,26% |
| Campus Pitanga | 472.575,78 | 472.141,56 | 0,09% | 2,19% |
| Campus Colombo | 365.254,52 | 365.254,52 | 0,00% | 1,69% |
| Reitoria | 343.191,75 | 343.191,75 | 0,00% | 1,59% |
| Campus Jaguariaíva | 347.521,99 | 341.853,92 | 1,66% | 1,61% |
| Total | 21.618.235,79 | 21.548.780,50 | 0,32% | 100% |

Fonte: SIAFI

A análise horizontal da tabela acima demonstra pouca alteração no acervo bibliográfico no 1º trimestre de 2023 na reitoria e nos *campi* do IFPR. Verificando-se aumento mais expressivo no Campus Foz do Iguaçu com **2,04%**. **No entanto, a unidade** com maior participação na formação de saldo dos acervos bibliográficos foi campus Palmas com **17,42%**.

Bens imóveis

Os Bens Imóveis do IFPR ao término do 1º Trimestre de 2023 totalizaram **R\$ 426.488.286,63** e estão distribuídos em diversas contas contábeis, conforme demonstrado na tabela a seguir:

Tabela 9 - Bens Imóveis – composição em R\$

| | 31/03/2023 | 31/12/2022 | AH (%) | AV (%) 03/2023 |
|--------------------------------------|-----------------------|-----------------------|----------------|----------------|
| Imóveis de uso educacional | 388.361.526,51 | 388.361.526,51 | 0,00% | 91,06% |
| Obras em andamento | 36.824.011,15 | 40.957.037,65 | (10,09%) | 8,63% |
| Terrenos/glebas | 1.572.143,71 | 1.572.143,71 | 0,00% | 0,37% |
| Estudos e projetos | 293.781,84 | 293.781,84 | 0,00% | 0,07% |
| Instalações | 216.084,54 | 216.084,54 | 0,00% | 0,05% |
| Depreciação acumulada - bens imóveis | -779261,12 | -692.301,50 | 12,56% | (0,18%) |
| Total | 426.488.286,63 | 430.708.272,75 | (0,98%) | 100% |

Fonte: SIAFI

Os bens de uso educacional, que se constituem de edifícios construídos para as atividades de ensino, pesquisa e extensão dos *Campi* do IFPR, correspondem a **91,06%** em relação ao total de bens imóveis da instituição, o que representa o montante (em valores brutos).

O valor de terrenos/glebas, ou seja, **R\$1.572.143,71** se refere ao reconhecimento contábil de terreno utilizado para estacionamento do Campus Curitiba do Instituto Federal do Paraná localizado na Avenida Dario Lopes dos Santos, nº 220 – Bairro Rebouças – Curitiba/PR, conforme atualização no cadastro do sistema Spipunet.

As obras em andamento equivalem a **8,63%** do subgrupo de imóveis do IFPR, correspondendo a **R\$ 36.824.011,15**. Tiveram uma redução de **10,09%** no 1º trimestre de 2023. Como pode ser visto na tabela a seguir:

Demonstrações Contábeis Consolidadas e Notas Explicativas

1º Trimestre - 2023



Tabela 10 - Obras em Andamento – composição em R\$

| Unidade | 31/03/2023 | 31/12/2022 | AH (%) | AV(%) 03/2023 |
|----------------------------|----------------------|----------------------|-----------------|---------------|
| Campus Londrina | 10.233.642,46 | 10.102.000,46 | 1,30% | 27,79% |
| Reitoria | 7.598.994,04 | 13.272.615,76 | (42,75%) | 20,64% |
| Campus Palmas | 3.330.503,24 | 3.330.503,24 | 0,00% | 9,04% |
| Campus Curitiba | 2.667.624,51 | 2.493.819,10 | 6,97% | 7,24% |
| Campus Colombo | 2.194.408,95 | 1.414.978,62 | 55,08% | 5,96% |
| Campus Irati | 1.918.337,52 | 1794275,49 | 6,91% | 5,21% |
| Campus Paranavaí | 1908454 | 1.908.454,00 | 0,00% | 5,18% |
| Campus Assis Chateaubriand | 1.724.180,99 | 1716993,99 | 0,42% | 4,68% |
| Campus Capanema | 1.597.395,07 | 1.507.439,92 | 5,97% | 4,34% |
| Campus Paranaguá | 1.105.626,45 | 933.769,52 | 18,40% | 3,00% |
| Campus Campo Largo | 1.104.841,01 | 1042184,64 | 6,01% | 3,00% |
| Campus Foz do Iguaçu | 847.449,95 | 847.449,95 | 0,00% | 2,30% |
| Campus Cascavel | 391.950,53 | 391950,53 | 0,00% | 1,06% |
| Campus Pitanga | 130.554,43 | 130.554,43 | 0,00% | 0,35% |
| Campus Jacarezinho | 70048 | 70.048,00 | 0,00% | 0,19% |
| Total | 36.824.011,15 | 40.957.037,65 | (10,09%) | 100% |

Até março de 2023, verificou-se a continuação da realização de obras diversas nos *campi* Colombo, Paranaguá, Irati, Curitiba e Capanema, dentre outras obras. Fazendo com que tais campi apareçam com a maior variação da análise horizontal ao fim do 1º trimestre de 2023.

Considerando, ainda, a análise horizontal, verificou-se uma diminuição de **42,75%** no saldo de **obras em andamento da reitoria**. Isso, devido ao esforço da setorial contábil do IFPR de realizar monitoramento de saldos dos principais grupos de contas, visando à adequação dos registros contábeis.

Nesse sentido, durante o 1º trimestre de 2023, a reitoria efetuou a baixa de saldo que estava acumulado em sua unidade gestora correspondente às obras já concluídas dos campi Pinhais e União da Vitória.

Desse modo, realizou-se a baixa contábil das obras no **campus Pinhais** referente a construção do bloco didático e cobertura da quadra poliesportiva no valor total de **R\$ 1.758.512,42**.

Em seguida, foi realizada a baixa da obra referente à construção de dois blocos didáticos, e ainda da construção da quadra poliesportiva, e cercamento do campus União da Vitória no valor total de **R\$ 3.915.109,30**.

Não obstante, terem sido realizadas baixas na conta de obras em andamento na reitoria, esta, ainda, é a unidade com a segunda maior concentração de recurso referente a pagamento de obras do IFPR com um total de **R\$ 7.598.994,04**.

A tabela a seguir demonstra a composição do saldo de obras em andamento da reitoria do IFPR.

Demonstrações Contábeis Consolidadas e Notas Explicativas

1º Trimestre - 2023



INSTITUTO
FEDERAL
Paraná

Tabela 11 - Composição de Obras em Andamento – reitoria

| Unidade | Descrição da obra | 03/2023 |
|-----------------|--|---------------------|
| Campus Colombo | Construção do bloco didático e guarita | 4.490.199,73 |
| Campus Pitanga | Construção bloco didático, laboratório de eletromecânica | 2.064.505,87 |
| Campus Londrina | Construção do bloco didático | 1.044.288,44 |
| Total | | 7.598.994,04 |

Fonte: SIAFI

Dentre os valores registrados na reitoria a título de obras em andamento, encontra-se a construção do bloco didático de Londrina, e que está compondo indevidamente o saldo, e devendo ser ajustado em curto prazo, tendo em vista que em setembro de 2020, foi realizada transferência de saldo desta obra registrada na reitoria para o campus Londrina no valor de **R\$ 7.542.711,56**. Todavia, nos meses seguintes, no exercício de 2020, houve pagamentos referentes à mesma obra ainda na unidade reitoria, ficando um saldo de **R\$ 1.044.288,44**.

Apesar de ser a obra com maior volume de recurso despendido pela reitoria, a construção do bloco didático e a edificação da guarita do campus Colombo se refere a obras que deverão ser objeto de regularização em curto prazo, tendo em vista que estão relacionados a contratos encerrados com empresas que abandonaram as obras, não cumprindo com a execução contratual, conforme a seguir:

Primeiro contrato (61/2018) foi firmado com a empresa **Kumer Engenharia e Construções - Eireli - EPP**. Depois de realizadas 3 (três) medições (**R\$ 526.068,39**), a obra foi abandonada por parte da contratada. Sendo o contrato rescindido.

O Segundo contrato (46/2019), foi celebrado com a empresa **Head Engenharia LTDA - EPP**. Depois de realizadas 18 (dezoito) medições (**R\$ 3.964.131,34**), a obra foi abandonada por parte da contratada. Sendo o contrato rescindido.

O Terceiro contrato (04/2022) foi firmado com a empresa **Varpec Engenharia LTDA**. Realizadas até a presente data 6 (seis) medições (**R\$ 2.194.408,95**) e está em plena execução. No entanto, esse contrato foi celebrado com a unidade do campus Colombo, e não com a reitoria, de maneira que existe registro de obras em andamento na reitoria e no campus Colombo relacionadas ao mesmo objeto que é a **construção de bloco didático e guarita do campus Colombo**.

Em relação à parcela redutora do grupo do imobilizado (depreciação), os valores inerentes ao reconhecimento da depreciação referente aos bens imóveis são calculados pela Superintendência de Patrimônio da União (SPU) e efetivamente lançados pela Coordenação Geral de Contabilidade da União (STN). A tabela a seguir demonstra o imobilizado por UGE.

Tabela 12 – Imobilizado - composição por UGE

| Unidade | Bens móveis | Bens Imóveis | Imobilizado | AV (%) 03/2023 |
|----------------------|---------------|---------------|---------------|----------------|
| Campus Curitiba | 8.261.231,65 | 62.098.446,50 | 70.359.678,15 | 13,54% |
| Reitoria | 9.523.767,47 | 38.455.231,96 | 47.978.999,43 | 9,23% |
| Campus Foz Do Iguaçu | 3.203.438,62 | 37.751.100,29 | 40.954.538,91 | 7,88% |
| Campus Palmas | 10.577.140,41 | 29.582.447,29 | 40.159.587,70 | 7,73% |
| Campus Londrina | 7.159.560,91 | 30.222.522,54 | 37.382.083,45 | 7,19% |
| Campus Campo Largo | 3.752.297,87 | 28.890.823,79 | 32.643.121,66 | 6,28% |
| Campus Umuarama | 6.160.219,09 | 24.331.716,37 | 30.491.935,46 | 5,87% |
| Campus Paranavaí | 5.364.002,58 | 17.374.677,34 | 22.738.679,92 | 4,38% |
| Campus Paranaguá | 4.733.422,85 | 17.032.127,28 | 21.765.550,13 | 4,19% |
| Campus Cascavel | 3.442.593,26 | 18.247.298,59 | 21.689.891,85 | 4,17% |

Demonstrações Contábeis Consolidadas e Notas Explicativas

1º Trimestre - 2023



INSTITUTO FEDERAL
Paraná

| | | | | |
|----------------------------|----------------------|-----------------------|-----------------------|-------------|
| Campus Capanema | 2.590.071,44 | 18.026.197,34 | 20.616.268,78 | 3,97% |
| Campus Telêmaco Borba | 4.559.948,55 | 15.666.824,61 | 20.226.773,16 | 3,89% |
| Campus Jacarezinho | 4.156.385,22 | 14.276.420,51 | 18.432.805,73 | 3,55% |
| Campus Assis Chateaubriand | 3.504.356,94 | 12.084.107,78 | 15.588.464,72 | 3,00% |
| Campus Ivaiporã | 4.399.767,62 | 11.156.981,06 | 15.556.748,68 | 2,99% |
| Campus Colombo | 1.549.880,34 | 13.787.244,97 | 15.337.125,31 | 2,95% |
| Campus Pinhais | 2.483.605,33 | 11.241.395,17 | 13.725.000,50 | 2,64% |
| Campus Irati | 2.640.808,64 | 10.273.667,13 | 12.914.475,77 | 2,49% |
| Campus União da Vitória | 2.469.701,33 | 5.570.889,19 | 8.040.590,52 | 1,55% |
| Campus Jaguariaíva | 1.410.256,96 | 5.151.018,47 | 6.561.275,43 | 1,26% |
| Campus Pitanga | 1.206.295,66 | 5.267.148,45 | 6.473.444,11 | 1,25% |
| | 93.148.752,74 | 426.488.286,63 | 519.637.039,37 | 100% |

Fonte: SIAFI

Índice econômico-financeiro sobre ativo imobilizado

Tabela 13 - Grau de Imobilização de Recursos Próprios – composição em R\$

| Unidade | Saldo em 31/03/2023 | Índice de Imobilização do patrimônio líquido |
|--------------------|---------------------|--|
| Imobilizado | 519.637.039,37 | |
| Patrimônio Líquido | 467.767.395,08 | 1,11 |

Fonte: SIAFI

Este índice reflete ao valor aplicado pela instituição na aquisição de ativo imobilizado (bens móveis e imóveis), comparativamente aos recursos do patrimônio líquido. Esses recursos do patrimônio líquido representam resultados apurados na demonstração das variações patrimoniais de exercícios anteriores. São valores históricos, onde é possível verificar se uma entidade é superavitária ou deficitária.

Assim, para cada R\$1,00 de resultado positivo, o IFPR possui aplicação histórica (exercícios anteriores mais exercício atual) de R\$1,11.

Tal análise é meramente ilustrativa, e visa demonstrar o impacto do ativo imobilizado na instituição, evidenciando que, enquanto o órgão gera resultado positivo, também está gerando patrimônio que irá permanecer na entidade.

8.5 Fornecedores e Credores Nacionais

O 1º trimestre de 2023, ao seu término, apresentou saldo de **R\$ 2.139.024,83** relacionados a fornecedores e contas a pagar.

A representação percentual no passivo circulante do órgão deste subgrupo é de **2,41%**. A totalidade dos compromissos com fornecedores e credores nacionais é de exigibilidade de curto prazo.

Na tabela a seguir, são demonstrados os maiores credores em de **31/03/2023**, que representam **76,72%** do total de fornecedores e contas a pagar.

Demonstrações Contábeis Consolidadas e Notas Explicativas

1º Trimestre - 2023



INSTITUTO
FEDERAL
Paraná



Tabela 14 - Fornecedores a Pagar – composição em R\$

| CNPJ | FORNECEDOR | NATUREZA CONTRATO | VALOR | AV (%) |
|----------------|--|--------------------------------|---------------------|-------------|
| 40432544000147 | Claro S.A. | Outros Serviços – PF | 269.599,00 | 12,60% |
| 03229363000191 | Betron Tecnologia Em Segurança Ltda | Terceirização de Mão de Obra | 184.467,90 | 8,62% |
| 19983065000122 | 5G Energia, Comercial Importadora E Exp. | Aquisição de Bens Permanentes | 164.423,56 | 7,69% |
| 00087163000404 | Apece Serviços Gerais Ltda | Terceirização de Mão de Obra | 120.594,07 | 5,64% |
| 39519561000137 | Guaimbe Construtora Ltda | Obras e Serviços de Engenharia | 118.905,12 | 5,56% |
| 04368898000106 | Copel Distribuição S.A. | Outros Serviços – PF | 102.030,32 | 4,77% |
| 89237911028908 | Global Distribuição De Bens De Consumo | Aquisição de Bens Permanentes | 98.447,95 | 4,60% |
| 79283065000303 | Orbenk Administração E Serviços Ltda | Terceirização de Mão de Obra | 80.441,84 | 3,76% |
| 84966738000106 | Ferragens Donda Materiais Elétricos, Hidr. | Obras e Serviços de Engenharia | 59.352,88 | 2,77% |
| 81857112000165 | Servitech Serviços Técnicos Rep.Ltda | Aquisição de Bens Permanentes | 57.408,47 | 2,68% |
| 04970088000125 | Planservice Terceirização De Serviços Eireli | Terceirização de Mão de Obra | 55.186,65 | 2,58% |
| 04959902000100 | Eden Prestadora De Serviços de Limpeza | Terceirização de Mão de Obra | 51.735,23 | 2,42% |
| 23475070000100 | Seletti Serviços E Comercio Ltda | Terceirização de Mão de Obra | 50.787,35 | 2,37% |
| 40566362000169 | Costa E Gonçalves Edificações Ltda | Obras e Serviços de Engenharia | 46.784,24 | 2,19% |
| 10463951000150 | Fiberx Dist. de Produtos de Telecomunicações | Aquisição de Bens Permanentes | 39.543,00 | 1,85% |
| 27465898000120 | J. E. M. Archilla Ltda | Aquisição de Bens Permanentes | 39.298,22 | 1,84% |
| 07319323000191 | Pantanal-Veiculos Ltda | Outros Serviços | 35.558,46 | 1,66% |
| 23904788000166 | Lmx Do Brasil Comercio De Utilidades Ltda | Aquisição de Bens Permanentes | 33.442,08 | 1,56% |
| 11399787000122 | Veneza Serviços Administrativos Ltda | Terceirização de Mão de Obra | 33.091,58 | 1,55% |
| | DEMAIS FORNECEDORES | | 497.926,91 | 23,28% |
| TOTAL | | | 2.139.024,83 | 100% |

Fonte: SIAFI

Em 31/03/2023, o IFPR apresentou diversos fornecedores a pagar, sendo que os fornecedores com natureza do fornecimento referente a terceirização de mão de obra representam **26,94%** do total a pagar conforme demonstrado a seguir:

Tabela 15 - Fornecedores a Pagar por Natureza de Fornecimento – composição em R\$

| Natureza do Fornecimento | | AV(%) |
|--------------------------------|---------------------|-------------|
| Aquisição de Bens Permanentes | 432.563,28 | 20,22% |
| Obras e Serviços de Engenharia | 225.042,24 | 10,52% |
| Outros Serviços | 35.558,46 | 1,66% |
| Terceirização de Mão de Obra | 576.304,62 | 26,94% |
| Outros Serviços – PF | 371.629,32 | 17,37% |
| Não Especificados | 497.926,91 | 23,28% |
| | 2.139.024,83 | 100% |

Fonte: SIAFI

8.6 Demais Obrigações a Curto Prazo

O subgrupo Demais Obrigações a Curto Prazo compreende as obrigações da entidade junto a terceiros como as indenizações, restituições e compensações, diárias a pagar, incentivos a educação, cultura, e outras obrigações com vencimento no curto prazo.

A tabela a seguir demonstra sua composição:



Tabela 16 - Outras Obrigações de Curto Prazo – composição em R\$

| Outras Obrigações a Curto Prazo | 31/03/2023 | 31/12/2022 | AH (%) | AV (%) |
|--|----------------------|----------------------|----------------|-------------|
| Outras Obrigações a Curto Prazo – Intra OFSS | 52.459.379,24 | 59.512.704,76 | (11,85%) | 92,03% |
| Valores Restituíveis | 3.599.578,36 | 3.050.794,14 | 17,99% | 6,32% |
| Outras Obrigações a Curto Prazo - Consolidação | 941.156,05 | 213.775,05 | 340,26% | 1,65% |
| Total | 57.000.113,65 | 62.777.273,95 | (9,20%) | 100% |

Fonte: SIAFI

Findo o 1º trimestre de 2023, o item de maior representação do subgrupo demais obrigações a curto prazo, é representado na conta contábil **Transferências Financeiras a Comprovar** - que corresponde a **94,80%** - com o significativo valor de **R\$ 52.459.379,24**, se refere ao reconhecimento de passivo no IFPR (e ativo no órgão repassador) em razão de Termos/Acordos de Execução Descentralizada (TED) firmados entre o IFPR e outros órgãos da administração pública federal, e que ainda permanecem aguardando a respectiva prestação de contas e respectiva baixa contábil.

Cabe destacar que tais reconhecimentos de passivos foram efetivados em janeiro de 2019 pela Setorial de Órgão Superior (MEC), pelo valor inicial de **R\$ 42.772.164,54**.

Os valores restituíveis, cujo montante é da ordem de **R\$ 3.599.578,36** e representam **6,32%** do subgrupo, se referem majoritariamente a valores de empréstimos consignados de servidores junto às instituições financeiras e que deverão a estas serem restituídos. Tais valores totalizam **R\$ 2.300.457,17**, ou seja, representa **63,91%** do título 'valores restituíveis'. Outros valores que compreendem este título são relacionados à: valores devidos relacionados à previdência complementar de servidores; pensão alimentícia, contribuições sindicais; depósitos retidos de fornecedores e outros.

No título, **Outras Obrigações a Curto Prazo**, o qual apresenta saldo de **R\$ 941.156,05** e representa **1,65%** do subgrupo, com variação horizontal positiva de **340,26%**, destaque para a conta "Incentivos a Educação, Cultura e Outros" no total de **R\$ 786.790,95**.

8.7 Atos Potenciais Ativos

Segundo o MCASP, 9ª edição (pag. 478), os atos potenciais ativos são atos que possam vir a aumentar o ativo ou diminuir o passivo da entidade governamental e são registrados em contas de controle 7.1.1.0.0.00.00 e 8.1.1.0.0.00.00.

São formados, basicamente, pelas garantias contratuais, avais, fianças, convênios (recursos a receber), transferência de execução descentralizada recebida (TEDs).

Ao fim do 1º trimestre de 2023, verificou-se um total de atos potenciais ativos de **R\$ 74.227.565,25** correspondentes a valores que poderão ou deverão ser recebidos, caso os requisitos ou condições, estabelecidas em determinados documentos celebrados com outras entidades ocorram.

A tabela a seguir detalha sua composição.

Tabela 17 - Atos Potenciais Ativos – composição em R\$

| Ativos Potenciais Ativos | 31/03/2023 | 31/12/2022 | AH (%) | AV (%) 03/2023 |
|---------------------------------------|--------------|--------------|--------|-------------------|
| Garantias e Contragarantias Recebidas | 4.603.424,60 | 4.288.240,05 | 7,35% | 6,20% |

Demonstrações Contábeis Consolidadas e Notas Explicativas

1º Trimestre - 2023



| | | | | |
|---|----------------------|----------------------|----------------|-------------|
| Direitos Conveniados e Outros Instrumentos Congêneres | 69.484.776,13 | 70.837.555,34 | (1,91%) | 93,61% |
| Direitos Contratuais | 139.364,52 | 142.305,21 | (2,07%) | 0,19% |
| TOTAL | 74.227.565,25 | 75.268.100,60 | (1,38%) | 100% |

Fonte: SIAFI

O subgrupo de garantias e contragarantias apresentado no quadro acima se refere às cartas fianças no valor de **R\$ 23.241,26** e apólices de seguros recebidas no valor de **R\$ 4.573.509,85** correspondentes aos contratos firmados com fornecedores de bens e serviços para garantir o cumprimento da execução.

Complementando o saldo, verificou-se, ainda, o recebimento de depósito em garantia no valor de **R\$ 4.110,00** e, desse modo, o subgrupo de garantias representou **6,20%** do total de atos potenciais ativos ao fim do 1º trimestre do exercício financeiro de 2023.

Importante destacar que dentre o saldo registrado em contas de seguro, encontram-se valores correspondentes a apólices com vencimento expirado, e ainda, apólices cujo contrato já foi encerrado, representando, assim, saldo alongado.

No entanto, o IFPR vem dispendo esforços para reduzir a influência dos valores alongados na interpretação do montante de atos potenciais ativos, por meio de força tarefa e monitoramento de saldos das unidades que é realizado na reitoria.

A tabela a seguir demonstra a participação de cada unidade no total de apólices de seguros recebidas em garantia contratual.

Tabela 18 - Seguros em Garantia por UGE – composição em R\$

| Unidade | Saldo em 31/03/2023 | AV (%) 03/2023 |
|----------------------------|------------------------|----------------|
| Reitoria | 791.499,81 | 17,31% |
| Campus Curitiba | 602.496,86 | 13,17% |
| Campus Palmas | 540.989,36 | 11,83% |
| Campus Irati | 280.743,74 | 6,14% |
| Campus Foz do Iguaçu | 246.825,15 | 5,40% |
| Campus Londrina | 239.884,17 | 5,25% |
| Campus Colombo | 234.678,26 | 5,13% |
| Campus Cascavel | 202.395,25 | 4,43% |
| Campus Campo Largo | 199.929,15 | 4,37% |
| Campus Assis Chateaubriand | 179.196,85 | 3,92% |
| Campus Capanema | 167.134,73 | 3,65% |
| Campus Umuarama | 150.818,88 | 3,30% |
| Campus Jacarezinho | 145.619,67 | 3,18% |
| Campus Ivaiporã | 127.952,30 | 2,80% |
| Campus Paranavaí | 122.447,11 | 2,68% |
| Campus Pinhais | 98.406,59 | 2,15% |
| Campus União Da Vitoria | 77.475,91 | 1,69% |
| Campus Paranaguá | 70.107,81 | 1,53% |
| Campus Pitanga | 33.983,68 | 0,74% |
| Campus Jaguariaíva | 31.771,71 | 0,69% |
| Campus Telêmaco Borba | 29.152,86 | 0,64% |
| Total | 4.573.509,85 | 100% |

Fonte: SIAFI

Da análise do quadro acima, verifica-se que a maior concentração de seguro em garantia no IFPR é na reitoria com **17,31%** do total de apólices registradas, seguida pelo campus Curitiba com **13,17%**. O campus Palmas aparece com **11,83%**, seguido do campus Irati com **6,14%**. Completando o grupo das 5 (cinco) maiores participações de unidades no registro de apólices, verificamos o campus Foz do Iguaçu com **5,40%**.



Dentre os direitos conveniados e outros instrumentos congêneres, observa-se a celebração de convênios e a formalização de transferência de execução descentralizada (TED) que somados totalizaram **R\$ 69.484.776,13** até o fim de março de 2023.

A tabela a seguir demonstra a composição dos direitos conveniados e outros instrumentos congêneres.

Tabela 19 - Direitos Conveniados e outros Instrumentos Congêneres – composição em R\$

| Direitos conveniados e outros instrumentos congêneres | 31/03/2023 | 31/12/2022 | AV (%) 03/2023 |
|---|----------------------|----------------------|----------------|
| Convênios | 1.849.466,00 | 1.849.466,00 | 2,66% |
| Transferência de Execução Descentralizada | 67.635.310,13 | 68.988.089,34 | 97,34% |
| Totais | 69.484.776,13 | 70.837.555,34 | 100% |

Fonte: SIAFI

No fim do 1º trimestre de 2023, constatou-se que as TEDs representam o maior volume de atos potenciais ativos classificados como direitos conveniados e outros instrumentos congêneres com **97,34%** dessa classe de instrumentos formais que viabilizarão ou que foram objeto de entrada de recursos financeiros.

No valor total de **R\$ 67.635.310,13** encontram-se as TEDs em execução e as que estão em fase de comprovação.

Cabe destacar que, a liberação de recurso vinculado a TED, entra na conta de contábil de Transferências Financeiras a Comprovar, ficando até a aprovação pela entidade descentralizadora da prestação de contas (comprovação) efetuada pela entidade recebedora dos recursos.

Desse modo, grande volume de recurso classificado como “a comprovar” não significa que não houve a devida prestação de contas, mas que não ocorreu a completa apreciação do órgão descentralizador.

8.8 Atos Potenciais Passivos

Obrigações Contratuais a executar

Ao término do 1º trimestre do exercício de 2023, o IFPR possuía saldo de R\$ 81.107.150,04 relacionados a obrigações contratuais, cujas parcelas dos respectivos contratos serão executadas nos próximos períodos.

As obrigações contratuais relacionadas a serviços representam de forma significativa (**96,29%**) do total das obrigações assumidas pelo IFPR, em razão de contratos de grande vulto relacionados às obras em andamento, serviços terceirizados (limpeza/segurança), telefonia, serviços de TIC e locação de equipamentos.

A tabela a seguir detalha a composição das obrigações contratuais findadas no 1º trimestre de 2023, comparativamente ao mesmo período do exercício anterior.

Tabela 20 - Obrigações Contratuais a Executar – composição em R\$

| | 31/03/2023 | 31/12/2022 | AH(%) | AV(%)03/2023 |
|---|---------------|---------------|----------|--------------|
| Contratos de Serviços em Execução | 78.098.426,85 | 73.789.359,66 | 5,84% | 96,29% |
| Contratos de fornecimento de bens em execução | 1.745.651,60 | 1.541.805,44 | 13,22% | 2,15% |
| Contratos de aluguéis em execução | 1.231.652,39 | 1.442.443,67 | (14,61%) | 1,52% |
| Contratos de seguros em execução | 31.419,20 | 36.378,96 | (13,63%) | 0,04% |

Demonstrações Contábeis Consolidadas e Notas Explicativas

1º Trimestre - 2023



INSTITUTO
FEDERAL
Paraná

| | | | | |
|--------------|----------------------|----------------------|--------------|-------------|
| Total | 81.107.150,04 | 76.809.987,73 | 5,59% | 100% |
|--------------|----------------------|----------------------|--------------|-------------|

Fonte: SIAFI

A tabela a seguir relaciona os 20 (vinte) maiores contratos, os quais representam **72,49%** dos atos potenciais passivos reconhecidos no órgão.

Tabela 21 - Obrigações Contratuais por Contratado – composição em R\$

| Contratado | Natureza do contrato | Total | AV(%) |
|--|---------------------------------|----------------------|-------------|
| Betron Tecnologia em Segurança Ltda | Vigilância/Segurança | 13.750.607,67 | 16,95% |
| HEAD Engenharia Ltda | Obras/Serviços construção civil | 4.146.170,81 | 5,11% |
| Smart Link Soluções Ltda | Serviços - Redes | 4.077.341,00 | 5,03% |
| Claro S.A | Telefonia | 3.289.738,40 | 4,06% |
| Orbenk Adm e Serviços Ltda | Apoio administrativo | 3.058.781,00 | 3,77% |
| Buhring Construções Eireli | Obras/Serviços construção civil | 3.026.070,76 | 3,73% |
| Seletti Serviços e Comércio Eireli | Apoio administrativo | 2.953.852,26 | 3,64% |
| Guaimbe Construtora | Obras/Serviços construção civil | 2.677.340,63 | 3,30% |
| Costa e Gonçalves | Obras/Serviços construção civil | 2.567.768,13 | 3,17% |
| Construtora Vale Oeste | Obras/Serviços construção civil | 2.471.915,97 | 3,05% |
| Soluminar Service Ltda | Apoio administrativo | 2.227.977,00 | 2,75% |
| Extreme Digital Consultoria e Repres Ltda | Serviços de TIC | 2.004.760,58 | 2,47% |
| APECE Serviços Gerais Ltda | Apoio administrativo | 1.971.149,34 | 2,43% |
| WJ Brasil Transportes | Transportes | 1.970.293,33 | 2,43% |
| Pantanal Veículos Ltda - EPP | Locação equipamentos/Veículos | 1.683.192,03 | 2,08% |
| BRS Suprimentos | Fornecimento de suprimentos | 1.588.817,29 | 1,96% |
| Planservice Terceirização de Serviços Eireli | Apoio administrativo | 1.554.847,69 | 1,92% |
| Trans Isaak | Transportes | 1.322.746,55 | 1,63% |
| Fundação FAU | Apoio administrativo | 1.251.200,00 | 1,54% |
| D A C Pontes | Obras/Serviços construção civil | 1.202.299,35 | 1,48% |
| Outros | Outros | 22.310.280,25 | 27,51% |
| TOTAL | | 81.107.150,04 | 100% |

Fonte: SIAFI

A figura abaixo ilustra a distribuição percentual da natureza contratual dos 20 (vinte) maiores contratos.



Figura 5 - Natureza de contratação dos 20 maiores contratos

Natureza dos contratos - 1º trimestre de 2023

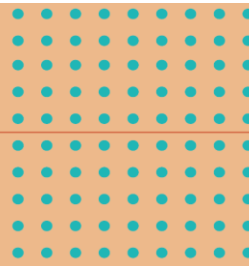
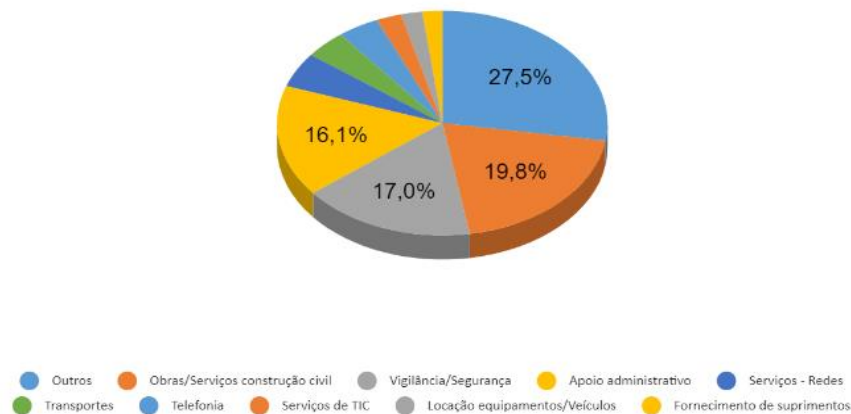

9 NOTAS EXPLICATIVAS À DEMONSTRAÇÃO DAS VARIAÇÕES PATRIMONIAIS (DVP)

A Demonstração das Variações Patrimoniais (DVP) evidencia as alterações ocorridas no patrimônio do órgão para a consecução das suas políticas públicas, resultantes ou independentes da execução orçamentária, e indica o resultado patrimonial do período.

O resultado patrimonial é apurado por meio da confrontação entre as variações patrimoniais aumentativas e diminutivas e passa a compor o saldo patrimonial do Balanço Patrimonial. A Demonstração das Variações Patrimoniais evidencia as contrapartidas dos registros realizados nas contas que compõem o Balanço Patrimonial, sendo exceção os fatos permutativos e os ajustes de exercícios anteriores, que possuem como contrapartida o patrimônio líquido e não transitam pelo resultado.

No 1º trimestre de 2023, o IFPR apresentou resultado patrimonial superavitário de **R\$ 1.232.498,98**, sendo esse o valor resultante do confronto entre o total de variações patrimoniais aumentativas (**R\$ 134.325.881,98**) e o total de variações patrimoniais diminutivas (**R\$ 133.093.383,00**). O resultado patrimonial aumentou **128,22%** em comparação ao do 1º trimestre de 2022, o qual havia sido deficitário em (**R\$ 4.367.348,04**). Na sequência, serão detalhados os itens mais relevantes das variações patrimoniais aumentativas e diminutivas.

CONSIDERAÇÕES SOBRE AS VARIAÇÕES PATRIMONIAIS AUMENTATIVAS

As variações patrimoniais aumentativas compreendem os aumentos nos benefícios econômicos para o IFPR, sob a forma de entrada de recursos ou aumento de ativos ou diminuição de passivos, que resultam em aumento do Patrimônio Líquido do período. No 1º trimestre de 2023, as variações patrimoniais aumentativas totalizaram **R\$ 134.325.881,98**. Em relação ao mesmo período de 2022, tiveram um acréscimo de **11,65%**.



Tabela 22 - Composição das Variações Patrimoniais Aumentativas – composição em R\$

| Variações Patrimoniais Aumentativas | 31/03/2023 | 31/03/2022 | AH(%) | AV(%) 03/2023 |
|---|-----------------------|-----------------------|---------------|---------------|
| Transferências e Delegações Recebidas | 122.857.796,62 | 119.090.681,73 | 3,16% | 91,46% |
| Valorização e Ganhos com Ativos e Desincorporação de Passivos | 9.289.551,14 | 998.722,78 | 830,14% | 6,92% |
| Exploração e Venda de Bens, Serviços e Direitos | 1.837.547,65 | 16.717,36 | 10.891,85% | 1,37% |
| Outras Variações Patrimoniais Aumentativas | 201.828,28 | 174.996,28 | 15,33% | 0,15% |
| Variações Patrimoniais Aumentativas Financeiras | 139.158,29 | 31.073,81 | 347,83% | 0,10% |
| Total | 134.325.881,98 | 120.312.191,96 | 11,65% | 100% |

Fonte: SIAFI

Figura 6 - Composição das Variações Patrimoniais Aumentativas - em R\$

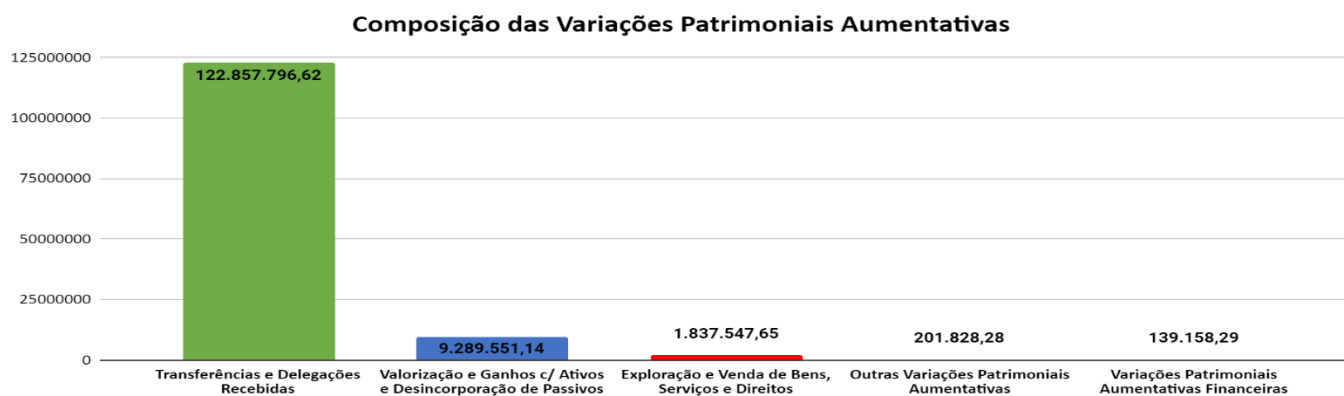

Fonte: SIAFI

9.1 Transferências e Delegações Recebidas

As Transferências e Delegações Recebidas representam **91,46%** do total das variações patrimoniais aumentativas, somando **R\$ 122.857.796,62**, e tiveram um acréscimo de **3,16%** em relação ao 1º trimestre de 2022.

Tabela 23 - Transferências e Delegações Recebidas – composição em R\$

| Transferências e Delegações Recebidas | 31/03/2023 | 31/03/2022 | AH(%) | AV(%) 03/2023 |
|--|-----------------------|-----------------------|--------------|---------------|
| Transferências Intragovernamentais | 121.807.246,63 | 118.826.831,86 | 2,51% | 99,14% |
| Outras Transferências e Delegações Recebidas | 851.892,86 | 319.458,28 | 166,67% | 0,69% |
| Transferências Intergovernamentais | 198.657,13 | (55.608,41) | 457,24% | 0,16% |
| Total | 122.857.796,62 | 119.090.681,73 | 3,16% | 100% |

Fonte: SIAFI

As Transferências Intragovernamentais (**R\$ 121.807.246,63**) são as variações patrimoniais aumentativas mais expressivas do IFPR, representando **99,14%** do total de transferências recebidas, e tiveram um aumento de **2,51%** em relação ao mesmo período de 2022. Trata-se de transferências financeiras recebidas do Ministério da Educação - MEC em decorrência do IFPR ser uma autarquia federal pertencente à administração indireta com a missão de promover educação profissional, científica e tecnológica gratuita, e, portanto, dependente das Transferências Intragovernamentais para execução de suas despesas orçamentárias. Esse grupo corresponde à contrapartida das Transferências Financeiras Recebidas (resultantes e independentes da execução orçamentária), apresentadas no Balanço Financeiro e compostas pelos repasses e sub-repasses. A Reitoria recebe do MEC os repasses para pagamento de despesas

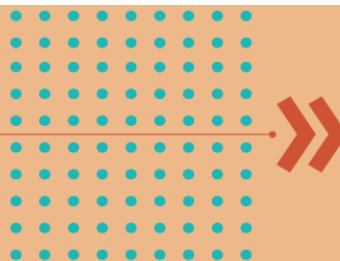

do exercício e transferências para pagamentos de restos a pagar e faz os sub-repasses para os seus campi executores, de acordo com os saldos de despesas liquidadas por cada unidade gestora executora. As Transferências Intragovernamentais possuem impactos também no Balanço Patrimonial (Ativo Circulante), por aumentarem a conta Caixa e Equivalentes de Caixa.

As Outras Transferências e Delegações Recebidas (**R\$ 851.892,86**) referem-se aos registros de doações de materiais recebidas de terceiros, no valor total de **R\$ 118.391,32**, bem como de transferências de materiais ocorridas entre as próprias unidades executoras do IFPR, que totalizaram **R\$ 733.501,54**. Para fins de consolidação em âmbito de órgão, o resultado das transferências de materiais entre as unidades do IFPR é anulado pelo registro da variação patrimonial diminutiva na unidade de origem. As doações e transferências recebidas apresentaram acréscimo de **166,67%** em comparação ao 1º trimestre do exercício anterior.

As Transferências Intergovernamentais (**R\$ 198.657,13**) orrespondem às transferências voluntárias recebidas pela Reitora e pelos campi Foz do Iguaçu e Paranavaí em virtude da celebração de convênios com a Fundação Araucária para parceria de pesquisas, desenvolvimento e inovação. Tais transferências tiveram aumento de **457,24%** em comparação ao 1º trimestre de 2022, no qual havia sido contabilizada somente uma devolução de recursos no valor de **R\$ 55.608,41**.

9.2 Valorização e Ganhos com Ativos e Desincorporação de Passivos

O grupo de Valorização e Ganhos com Ativos e Desincorporação de Passivos totalizou **R\$ 9.289.551,14**, representando **6,92%** do total das variações patrimoniais aumentativas e teve um aumento de **830,14%** em relação ao mesmo período do ano anterior.

Tabela 24 - Valorização e Ganhos com Ativos e Desincorporação de Passivos – composição em R\$

| Valorização e Ganhos com Ativos e Desincorporação de Passivos | 31/03/2023 | 31/03/2022 | AH(%) | AV(%) 03/2023 |
|---|---------------------|-------------------|----------------|---------------|
| Ganhos com Desincorporação de Passivos | 8.942.023,92 | 900.578,01 | 892,92% | 96,26% |
| Ganhos com Incorporação de Ativos | 347.527,22 | 98.144,77 | 254,10% | 3,74% |
| Total | 9.289.551,14 | 998.722,78 | 830,14% | 100% |

Fonte: SIAFI

Os Ganhos com Desincorporação de Passivos (**R\$ 8.942.023,92**) tiveram um aumento de **892,92%** em relação ao 1º trimestre de 2022. A maior parte do valor refere-se às baixas por aprovação de prestação de contas e por devolução de recursos dos termos de execução descentralizada e emendas parlamentares (**R\$ 8.414.326,36**). O valor restante refere-se, principalmente, aos valores de retenções de INSS das notas fiscais liquidadas pelos campi executores cuja UG pagadora do DARF passou a ser a Reitoria (UG 158009) devido à EFD-Reinf, e uma pequena parcela refere-se às baixas de passivos permanentes e cancelamentos de lançamentos da folha de pagamento.

Os Ganhos com Os Ganhos com Incorporação de Ativos totalizaram **R\$ 347.527,22** e tiveram um acréscimo de **254,10%** em relação ao 1º trimestre de 2022. Referem-se às incorporações de materiais de consumo/bens móveis e estorno de baixas administrativas realizadas para regularização dos saldos do sistema SIADS, no valor total de **R\$ 327.527,22**, e às transferências de recurso financeiro do TED 001/2021 – IFPR/UTFPR, que tem como objeto a oferta do Curso Técnico em Informática no Centro de Referência do IFPR na cidade de Ponta Grossa/PR, no valor de **R\$ 20.000,00**.

9.3 Demais Variações Patrimoniais Aumentativas

As variações patrimoniais aumentativas decorrentes da Exploração e Venda de Bens, Serviços e Direitos (**R\$ 1.837.547,65**), apesar de representarem somente **1,37%** do total das VPAs, são as que se referem às receitas próprias do órgão, oriundas majoritariamente de taxas de inscrição de concursos públicos (centralizadas na Reitoria), além de taxas de uso de imóveis para fins de cantina nos campi. A contrapartida desses valores é a conta Caixa e Equivalen-

Demonstrações Contábeis Consolidadas e Notas Explicativas

1º Trimestre - 2023



INSTITUTO
FEDERAL
Paraná

tes de Caixa do Balanço Patrimonial (ver maiores detalhes nas Notas Explicativas do Balanço Patrimonial). Tiveram um aumento de **10.891,85%** em relação ao mesmo período do ano anterior devido à abertura de concurso público para docentes e técnicos-administrativos no 1º trimestre de 2023.

As Outras Variações Patrimoniais Aumentativas (**R\$ 201.828,28**) constituem somente **0,15%** do total das variações patrimoniais aumentativas e se referem às multas administrativas previstas em contratos, indenizações referentes à folha de pagamento e danos ao patrimônio público, indenizações de seguros, outras receitas próprias, dívida ativa não tributária e produção de energia elétrica para consumo próprio. Apresentaram variação de **15,33%** em relação ao ano anterior, devido se tratarem, em sua maioria, de situações inesperadas e de difícil estimativa de valores.

As Variações Patrimoniais Aumentativas Financeiras (**R\$ 139.158,29**) são decorrentes de juros e encargos de mora, resultantes das atualizações dos valores das multas aplicadas como penalidade por descumprimento de contratos e atas. Esse grupo representa somente **0,10%** do total das variações patrimoniais aumentativas, porém apresentou um acréscimo de **347,83%** em relação ao mesmo período do ano anterior.

CONSIDERAÇÕES SOBRE AS VARIAÇÕES PATRIMONIAIS DIMINUTIVAS

As variações patrimoniais diminutivas correspondem aos decréscimos nos benefícios econômicos do IFPR, sob a forma de saída de recursos ou redução de ativos ou incremento de passivos, que resultam em decréscimo do patrimônio líquido do período. No 1º trimestre de 2023, as variações patrimoniais diminutivas totalizaram **R\$ 133.093.383,00**. Em relação ao 1º trimestre de 2022, tiveram um acréscimo de **6,75%**.

Tabela 25 - Composição das Variações Patrimoniais Diminutivas - em R\$

| Variações Patrimoniais Diminutivas | 31/03/2023 | 31/03/2022 | AH(%) | AV(%) 03/2023 |
|---|-----------------------|-----------------------|--------------|------------------|
| Pessoal e Encargos | 97.693.487,02 | 92.947.865,85 | 5,11% | 73,40% |
| Uso de Bens, Serviços e Consumo de Capital Fixo | 12.118.801,32 | 13.532.453,43 | (10,45)% | 9,11% |
| Transferências e Delegações Concedidas | 10.017.315,19 | 11.928.636,65 | (16,02)% | 7,53% |
| Desvalorização e Perda de Ativos e Incorporação de Passivos | 8.006.208,03 | 1.444.015,96 | 454,44% | 6,02% |
| Benefícios Previdenciários e Assistenciais | 3.443.399,50 | 3.234.822,05 | 6,45% | 2,59% |
| Outras Variações Patrimoniais Diminutivas | 1.743.405,07 | 1.536.337,04 | 13,48% | 1,31% |
| Tributárias | 49.871,16 | 51.449,65 | (3,07)% | 0,04% |
| Variações Patrimoniais Diminutivas Financeiras | 20.895,71 | 3.959,37 | 427,75% | 0,02% |
| Total | 133.093.383,00 | 124.679.540,00 | 6,75% | 100% |

Fonte: SIAFI



Figura 7 - Composição das Variações Patrimoniais Diminutivas - em R\$

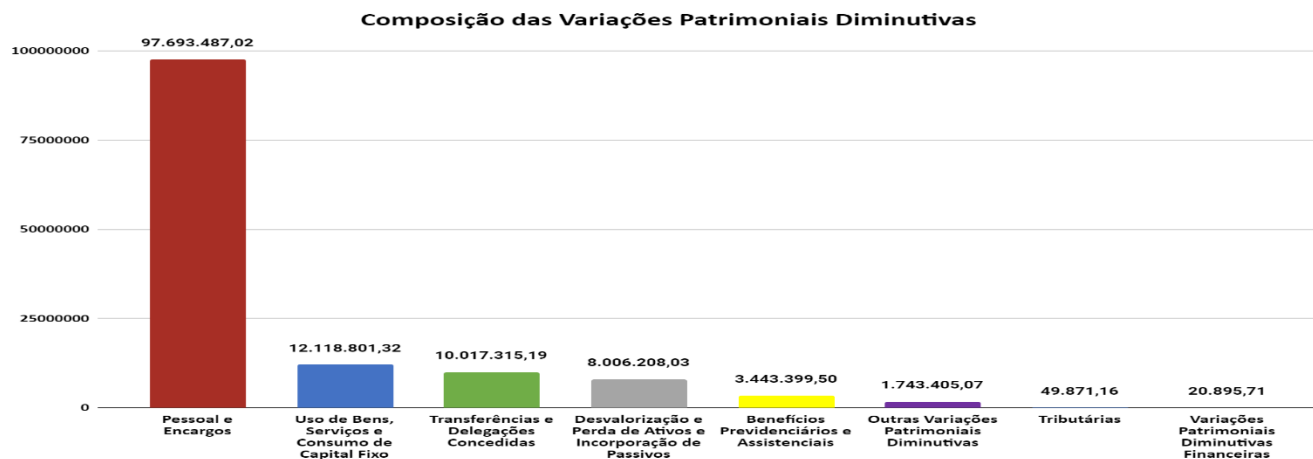

Fonte: SIAFI

9.4 Pessoal e Encargos

O grupo **Pessoal e Encargos (R\$ 97.693.487,02)** representa **73,40%** do total das variações patrimoniais diminutivas e teve um aumento de **5,11%** em relação ao mesmo período do ano anterior. É composto por remuneração a pessoal (despesas com a folha de pagamento de pessoal ativo), encargos patronais e benefícios a pessoal estabelecidos em lei. Os valores mais expressivos deste grupo referem-se às gratificações (**R\$ 34.973.363,83**) e vencimentos e salários (**R\$ 25.613.467,86**).

Para o desenvolvimento das atividades finalísticas (ensino, pesquisa e extensão) e atividades suporte (administrativas), o IFPR conta com um quadro de 2.505 servidores, dos quais 1.531 são docentes e 974 são técnicos administrativos em educação, além de mais 74 estagiários, conforme informações fornecidas pela Pró-Reitoria de Gestão de Pessoas.

Tabela 26 - Pessoal e Encargos – composição em R\$

| Pessoal e Encargos | 31/03/2023 | 31/03/2022 | AH(%) | AV(%) 03/2023 |
|--|---------------|---------------|----------|---------------|
| Gratificações - RPPS | 34.973.363,83 | 32.991.295,57 | 6,01% | 35,80% |
| Vencimentos e Salários - RPPS | 25.613.467,86 | 24.945.715,42 | 2,68% | 26,22% |
| Contribuição Patronal para o RPPS | 15.162.414,26 | 14.167.409,61 | 7,02% | 15,52% |
| Férias - RPPS | 8.039.299,37 | 7.646.942,65 | 5,13% | 8,23% |
| 13º Salário - RPPS | 6.029.534,83 | 5.735.264,34 | 5,13% | 6,17% |
| Auxílio Alimentação - RPPS | 3.154.248,76 | 3.052.694,90 | 3,33% | 3,23% |
| Vencimentos e Salários - RGPS | 1.955.435,91 | 1.821.833,30 | 7,33% | 2,00% |
| Complementação de Previdência | 591.955,26 | 555.047,76 | 6,65% | 0,61% |
| Auxílio Creche - RPPS | 478.705,79 | 470.803,35 | 1,68% | 0,49% |
| Contribuições Previdenciárias - INSS | 432.725,24 | 403.453,98 | 7,26% | 0,44% |
| Adicionais - RPPS | 229.119,77 | 29.381,63 | 679,81% | 0,23% |
| Férias - RGPS | 218.521,38 | 202.423,90 | 7,95% | 0,22% |
| Auxílio Alimentação - RGPS | 186.224,14 | 179.598,31 | 3,69% | 0,19% |
| 13º Salário - RGPS | 163.892,68 | 151.819,44 | 7,95% | 0,17% |
| Abonos - RPPS | 158.754,67 | 134.421,31 | 18,10% | 0,16% |
| Sentenças Judiciais - Pessoal Ativo - RPPS | 142.158,11 | 376.228,42 | (62,21%) | 0,15% |

Demonstrações Contábeis Consolidadas e Notas Explicativas

1º Trimestre - 2023



INSTITUTO FEDERAL
Paraná

| | | | | |
|---|----------------------|----------------------|--------------|-------------|
| Auxílio Transporte - RPPS | 103.177,65 | 33.634,78 | 206,76% | 0,11% |
| Sentenças Judiciais – Benefícios a Pessoal - RGPS | 37.956,19 | 28.827,74 | 31,67% | 0,04% |
| Auxílio Creche - RGPS | 14.591,01 | 18.273,69 | (20,15%) | 0,01% |
| Adicionais - RGPS | 4.535,65 | 7,14 | 63.424,51% | 0,00% |
| Auxílio Transporte - RGPS | 3.404,66 | 2.788,61 | 22,09% | 0,00% |
| Total | 97.693.487,02 | 92.947.865,85 | 5,11% | 100% |

Fonte: SIAFI

9.5 Transferências e Delegações Concedidas

As Transferências e Delegações Concedidas (**R\$ 10.017.315,19**) representam **7,53%** do total das variações patrimoniais diminutivas e são compostas majoritariamente pelas Transferências Intragovernamentais (**R\$ 9.264.698,65**), que correspondem aos sub-repasses de recursos financeiros realizados pela Reitoria para os campi executores para pagamentos de suas despesas do exercício e transferências concedidas para pagamentos de restos a pagar. O registro dos sub-repasses como variação patrimonial diminutiva ocorre para anular o efeito da duplicação no saldo das transferências recebidas por ocasião da consolidação das demonstrações contábeis, tendo em vista que uma transferência recebida pela Reitoria será considerada também recebida pelo campus quando o recurso for sub-repassado, sendo anulado pela variação patrimonial diminutiva que representa a transferência de recurso concedido.

As Outras Transferências e Delegações Concedidas (**R\$ 748.646,54**) referem-se às transferências de materiais de consumo e bens móveis entre as unidades do IFPR e cessão de bens do Campus Foz do Iguaçu para a Universidade Federal da Integração Latino-Americana - UNILA. Para fins de consolidação em âmbito de órgão, o resultado das transferências de materiais entre as unidades do IFPR é anulado pelo registro da variação patrimonial aumentativa na unidade de destino.

As Transferências a Instituições Privadas (**R\$ 3.970,00**) referem-se ao pagamento de contribuições e anuidades.

Tabela 27 - Composição das Transferências e Delegações Concedidas - em R\$

| Transferências e Delegações Concedidas | 31/03/2023 | 31/03/2022 | AH(%) | AV(%) 03/2023 |
|---|----------------------|----------------------|-----------------|---------------|
| Transferências Intragovernamentais | 9.264.698,65 | 11.677.209,00 | (20,66%) | 92,49% |
| Outras Transferências e Delegações Concedidas | 748.646,54 | 249.127,65 | 200,51% | 7,47% |
| Transferências a Instituições Privadas | 3.970,00 | 2.300,00 | 72,61% | 0,04% |
| Total | 10.017.315,19 | 11.928.636,65 | (16,02%) | 100% |

Fonte: SIAFI

9.6 Desvalorização e Perda de Ativos e Incorporação de Passivos

O grupo Desvalorização e Perda de Ativos e Incorporação de Passivos (**R\$ 8.006.208,03**) constitui **6,02%** do total das variações patrimoniais diminutivas e teve um acréscimo de **454,44%** em relação ao 1º trimestre de 2022.

O grupo Desincorporação de Ativos (**R\$ 5.727.670,98**) refere-se majoritariamente às baixas de obras em andamento (**R\$ 5.673.621,72**), além de baixas de acervos bibliográficos e regularizações de saldos de bens móveis. O aumento de **1.140,66%** em relação ao mesmo período do exercício anterior justifica-se pelas baixas das obras em andamento dos campi Pinhais e União da Vitória realizadas em 2023.

O grupo Incorporação de Passivos (**R\$ 1.888.241,97**) é composto pelas transferências de recursos financeiros dos termos de execução descentralizada, emendas parlamentares e programa PROAP e pelos valores de retenções de



INSS das notas fiscais liquidadas pelos campi executores. O acréscimo de **101,95%** em relação ao 1º trimestre de 2022 deve-se, em parte, pelo fato da Reitoria (UG 158009) passar a ser a UG pagadora dos DARFs referentes às retenções de INSS das notas fiscais liquidadas pelos campi a partir do mês de outubro/2022 devido à EFD-Reinf, entretanto o impacto no resultado a nível de órgão é anulado pelo registro dos mesmos valores como Ganhos com Desincorporação de Passivos nos campi executores.

O grupo Perdas Involuntárias refere-se às baixas administrativas de estoques e de bens móveis registradas pelas unidades no sistema SIADS, no valor total de **R\$ 390.295,08**. O aumento de **724,59%** em comparação ao 1º trimestre de 2022 deve-se ao fato de que, no ano anterior, o módulo Patrimônio do sistema SIADS havia sido recém implantado e nem todas as funcionalidades, como as baixas administrativas, estavam sendo plenamente utilizadas ainda.

Tabela 28 - Desvalorização e Perda de Ativos e Incorporação de Passivos – composição em R\$

| Desvalorização e Perda de Ativos e Incorporação de Passivos | 31/03/2023 | 31/03/2021 | AH(%) | AV(%) 03/2023 |
|---|---------------------|---------------------|----------------|---------------|
| Desincorporação de Ativos | 5.727.670,98 | 461.664,05 | 1.140,66% | 71,54% |
| Incorporação de Passivos | 1.888.241,97 | 935.021,37 | 101,95% | 23,58% |
| Perdas Involuntárias | 390.295,08 | 47.330,54 | 724,59% | 4,87% |
| Total | 8.006.208,03 | 1.444.015,96 | 454,44% | 100% |

Fonte: SIAFI

9.7 Uso de Bens, Serviços e Consumo de Capital Fixo

O grupo Uso de Bens, Serviços e Consumo de Capital Fixo (**R\$ 12.118.801,32**) representa **9,11%** do total das variações patrimoniais diminutivas e refere-se:

- Aos serviços diversos prestados por pessoas físicas e jurídicas, fornecimento de água e energia elétrica, diárias, locações e seguros: **R\$ 8.602.550,09**;
- À depreciação dos bens móveis /imóveis e amortização de intangíveis: **R\$ 2.663.328,69**. Ressalta-se que o acervo bibliográfico do IFPR, controlado pelo sistema Pergamum, ainda não possui registro de depreciação;
- Ao uso de materiais de consumo estocados em almoxarifado e distribuição de materiais gratuitos: **R\$ 852.922,54**.

Houve redução de **10,45%** do Uso de Bens, Serviços e Consumo de Capital Fixo em relação ao 1º trimestre de 2022, sobretudo devido à redução da depreciação de bens móveis e consumo de materiais estocados em almoxarifado, que no início de 2022 foram impactados pela necessidade de registros de ajustes decorrentes da então recente implantação do sistema SIADS.

Tabela 29 - Composição do Uso de Bens, Serviços e Consumo de Capital Fixo - em R\$

| Uso de Bens, Serviços e Consumo de Capital Fixo | 31/03/2023 | 31/03/2022 | AH(%) | AV(%) 03/2023 |
|---|--------------|--------------|----------|---------------|
| Serviços de Apoio Administrativo, Técnico e Operacional | 5.900.677,21 | 5.183.821,39 | 13,83% | 48,69% |
| Depreciação de Bens Móveis | 2.564.786,10 | 3.494.380,72 | (26,60%) | 21,16% |
| Serviços de Água, Esgoto, Energia Elétrica, Gás e Outros - PJ | 760.051,72 | 817.698,51 | (7,05%) | 6,27% |
| Consumo de Materiais Estocados - Almoxarifado | 512.385,40 | 712.998,85 | (28,14%) | 4,23% |
| Serviços de Comunicação, Gráficos e Audiovisual | 438.053,24 | 153.638,98 | 185,12% | 3,61% |
| Locação e Arrendamento Mercantil Operacional | 388.852,95 | 171.883,32 | 126,23% | 3,21% |
| Material de Consumo Imediato | 316.333,63 | 344.062,75 | (8,06%) | 2,61% |

Demonstrações Contábeis Consolidadas e Notas Explicativas

1º Trimestre - 2023



INSTITUTO
FEDERAL
Paraná

| | | | | |
|--|----------------------|----------------------|-----------------|-------------|
| Serviços Educacionais e Culturais - PF | 264.112,16 | 134.578,02 | 96,25% | 2,18% |
| Serviços Técnicos Profissionais | 245.961,70 | 437.734,01 | (43,81%) | 2,03% |
| Diárias | 143.234,49 | 60.633,16 | 136,23% | 1,18% |
| Serviços de Transporte, Passagem, Locomoção e Hospedagem - PJ | 107.479,17 | 109.582,36 | (1,92%) | 0,89% |
| Serviços Educacionais e Culturais - PJ | 106.068,03 | 655.323,59 | (83,81%) | 0,88% |
| Depreciação de Bens Imóveis | 86.959,62 | 63.469,74 | 37,01% | 0,72% |
| Conservação/Manutenção Ativos Infraestrutura | 72.040,21 | 535.572,75 | (86,55%) | 0,59% |
| Serviços Técnicos Profissionais - PF | 58.482,96 | 97.338,07 | (39,92%) | 0,48% |
| Seguros em Geral | 36.732,76 | 33.862,54 | 8,48% | 0,30% |
| Serviços Prestados Diversos - PF | 34.047,00 | 0,00 | | 0,28% |
| Serviços Técnicos Profissionais – PJ – Intra OFSS | 34.005,65 | 0,00 | | 0,28% |
| Distribuição de Material Gratuito | 20.713,51 | 77.805,94 | (73,38%) | 0,17% |
| Amortização de Intangível | 11.582,97 | 3.594,67 | 222,23% | 0,10% |
| Fornecimento de Alimentação | 6.997,50 | 0,00 | | 0,06% |
| Consumo de Gêneros de Alimentação | 3.490,00 | 66.031,46 | (94,71%) | 0,03% |
| Serviços de Água, Esgoto, Energia Elétrica, Gás e Outros – PJ – Inter OFSS/Município | 2.311,57 | 0,00 | | 0,02% |
| Serviços de Água, Esgoto, Energia Elétrica, Gás e Outros – PJ – Intra OFSS | 1.890,10 | 723,48 | 161,25% | 0,02% |
| Serviços Prestados Diversos - PJ | 815,72 | 532,68 | 53,14% | 0,01% |
| Seguros em Geral | 455,25 | 0,00 | | 0,00% |
| Serviços de Comunicação, Gráficos e Audiovisual – PJ – Intra OFSS | 280,70 | 0,00 | | 0,00% |
| Serviços Prestados Diversos - PJ | 0,00 | 171.004,35 | (100,00%) | 0,00% |
| Sentenças Judiciais – Serviços Terceiros - PF | 0,00 | 154.696,02 | (100,00%) | 0,00% |
| Contrato de Terceirização por Substituição de M.O. | 0,00 | 32.049,19 | (100,00%) | 0,00% |
| Conservação/Manutenção Ativos Infraestrutura | 0,00 | 17.599,18 | (100,00%) | 0,00% |
| Sentenças Judiciais – Serviços Terceiros - PJ | 0,00 | 1.837,70 | (100,00%) | 0,00% |
| Total | 12.118.801,32 | 13.532.453,43 | (10,45%) | 100% |

Fonte: SIAFI

9.8 Demais Variações Patrimoniais Diminutivas

Os Benefícios Previdenciários e Assistenciais, compostos pelas aposentadorias, pensões, auxílio natalidade, auxílio funeral e assistência à saúde totalizaram **R\$ 3.443.399,50** no 1º trimestre de 2023.

As Outras Variações Patrimoniais Diminutivas somaram **R\$ 1.743.405,07** e referem-se: às bolsas de estudos concedidas aos estudantes do IFPR (**R\$ 1.056.244,45**), aos auxílios para desenvolvimento de estudos e pesquisas (**R\$ 244.992,02**), às indenizações da folha de pagamento (**R\$ 337.632,67**) e às restituições referentes às devoluções de recursos de convênios (**R\$ 104.535,93**).

As variações patrimoniais diminutivas Tributárias correspondem aos impostos, taxas e contribuições e totalizaram **R\$ 49.871,16** neste primeiro trimestre.

O total das Variações Patrimoniais Diminutivas Financeiras foi de **R\$ 20.895,71** e referem-se aos juros, multas indedutíveis e dedutíveis, encargos de mora e baixas de multas administrativas. Apresentaram um aumento de



427,75% em relação ao mesmo período do ano anterior devido às baixas de multas administrativas registradas pelo Campus Londrina no valor total de **R\$ 18.111,17**.

10 NOTAS EXPLICATIVAS AO BALANÇO ORÇAMENTÁRIO

O Balanço Orçamentário compara as receitas e despesas orçamentárias, previstas e fixadas, respectivamente, com as realizadas decorrentes da execução do orçamento. Apresenta as receitas detalhadas por categoria econômica e origem, discriminando a previsão inicial, a previsão atualizada, a receita realizada e o saldo (déficit ou excesso de arrecadação). Também demonstra as despesas detalhadas por categoria econômica e grupo de natureza da despesa, especificando a dotação inicial, a dotação atualizada, as despesas empenhadas, as despesas liquidadas, as despesas pagas e o saldo da dotação.

O regime orçamentário, denominado de **regime de base modificada**, é estabelecido pelo art. 35 da Lei nº 4.320/1964, que determina que pertencem ao exercício financeiro as receitas nele **arrecadadas** e as despesas nele legalmente **empenhadas**. Portanto, em termos de controle da autorização de gastos pela lei orçamentária (LOA), diz-se que o orçamento é executado, quando da ocorrência do estágio do empenho da despesa.

A execução do orçamento do IFPR abarca atualmente, além da Reitoria com sede na Capital do Estado do Paraná (Curitiba), 26 (vinte e Seis) campi com execução orçamentária e financeira descentralizada, sendo que 6 (seis) unidades passaram a ser executoras (ainda de forma parcial) a partir o 3º trimestre de 2020.

10.1 Receitas Orçamentárias

Por se tratar de órgão da administração pública federal indireta, a Previsão Atualizada da Receita contém apenas os valores correspondentes às receitas próprias do IFPR. Estas não contemplam aportes financeiros (repases) recebidos durante o exercício proveniente do Ministério da Educação ou de outros órgãos, por esse motivo, findo o 1º trimestre de 2023, a instituição apresentou **déficit orçamentário** no valor de **R\$ 112.186.374,72**, sendo este apresentado junto às receitas, tendo por finalidade demonstrar o equilíbrio do Balanço Orçamentário.

Cabe salientar que o significativo valor de déficit orçamentário apresentado decorre em razão de o IFPR tratar-se de uma autarquia pública federal sem fins lucrativos e com total dependência de recursos financeiros repassados pela STN (União), e que fica evidenciado na tabela 26 - Transferências Financeiras Recebidas.

Maiores detalhes quanto às transferências financeiras recebidas podem ser obtidos nas notas explicativas do Balanço Financeiro.

A tabela a seguir, demonstra as receitas orçamentárias arrecadadas pela autarquia no 1º trimestre de 2023, as quais totalizam **R\$ 2.169.179,63**, sendo esse o valor já líquido das respectivas deduções e restituições, que correspondem exclusivamente às Receitas Correntes. O montante da arrecadação acumulada no 1º trimestre de 2023 corresponde a **53,14 %** da previsão atualizada para o exercício de 2023.

Tabela 30 - Receitas Previstas e Realizadas por Categoria Econômica – composição em R\$

| | PREVISÃO ATUALIZADA* | RECEITAS REALIZADAS 03/2023 | REALIZAÇÃO (%) | AV (%) 03/2023 |
|---------------------|----------------------|-----------------------------|----------------|----------------|
| Receitas Correntes | 4.082.348,00 | 2.169.179,63 | 53,14% | 100% |
| Receitas de Capital | 1.597.999,00 | 0,00 | - | - |
| Total | 5.680.347,00 | 2.169.179,63 | 53,14% | 100% |

Fonte: SIAFI

Demonstrações Contábeis Consolidadas e Notas Explicativas

1º Trimestre - 2023



Na tabela a seguir, demonstram-se as origens das **receitas correntes** previstas e realizadas.

Tabela 31 - Receitas Correntes Realizadas por Origem – composição em R\$

| | PREVISÃO ATUALIZADA | RECEITAS REALIZADAS 03/2023 | REALIZAÇÃO (%) | AV (%) 03/2023 |
|---------------------------|----------------------|-----------------------------|----------------|----------------|
| Transferências Correntes | 1.021.500,00 | 198.657,13 | 19,45% | 9,16% |
| Outras Receitas Correntes | 187.205,00 | 109.772,46 | 58,64% | 5,06% |
| Receitas de Serviços | 2.773.240,00 | 1.830.944,00 | 66,02% | 84,41% |
| Receitas Patrimoniais | 100.403,00 | 29.806,04 | 29,69% | 1,37% |
| Total | 4.082.348,000 | 2.169.179,63 | 53,14% | 100% |

Fonte: SIAFI

As receitas classificadas como ‘Outras Receitas Correntes’ no valor de **R\$ 109.772,46**, cujo índice de realização encontra-se em **58,64%** são oriundas basicamente de **multas administrativas, contratuais e judiciais** no valor de **R\$ 29.727,41** e, **indenizações, restituições e ressarcimentos** no valor de **R\$ 80.045,05**. Tais naturezas de receitas possuem alto grau de imprevisibilidade em suas estimativas, razão pela qual seu percentual de realização se mostra expressivo no 1º trimestre de 2023.

As receitas de serviços no valor de **R\$ 1.830.944,00**, com **66,02%** de realização, são provenientes de inscrições em concurso público.

As receitas patrimoniais no montante de **R\$ 29.806,04** com índice de realização de **29,69%**, provém de rendimentos de depósitos bancários de recursos arrecadados de convênios (valores mobiliários) no valor de **R\$ 23.202,39** e receitas de aluguéis (exploração de patrimônio mobiliário) no valor de **R\$ 6.603,65**.

Considerando o volume de empenho de despesas orçamentárias do 1º trimestre de 2023 (com geração de déficit orçamentário) bem como, pela realização da etapa seguinte da liquidação (principalmente no tocante às despesas de caráter obrigatório – pessoal e encargos sociais), convertendo-se estas (despesas liquidadas) em passivo financeiro e, ainda, os compromissos assumidos por execução de restos a pagar, a Setorial do MEC repassou recursos da programação financeira da Secretaria do Tesouro Nacional (STN) e de outros órgãos (Termos de Execução Descentralizada e Emendas) a importância de **R\$ 121.807.246,63** para fazer frente aos pagamentos desses compromissos, conforme demonstrado na tabela a seguir (Maiores detalhes em nota explicativa do Balanço Financeiro).

Tabela 32 - Transferências Financeiras Recebidas - composição em R\$

| Transferências Financeiras Recebidas | 03/2023 |
|---|-----------------------|
| Repasso e Sub-Repasso Financeiro recebido | 108.747.530,77 |
| Transferências recebidas para pagamento de RP | 11.999.478,01 |
| Movimentação de saldos patrimoniais | 1.060.237,85 |
| Total | 121.807.246,63 |

Fonte: SIAFI

10.2 Despesas Orçamentárias

A dotação inicial corresponde ao orçamento fixado na Lei Orçamentária Anual (LOA) e a dotação inicial atualizada corresponde ao valor inicial acrescido/reduzido pelos créditos e/ou alterações aprovadas, tendo em vista o comportamento da arrecadação durante o período e a necessidade de contingenciamento das despesas para atender ao teto de gastos previsto na Constituição Federal de 1988. Veja também a **NOTA** na introdução (item 10).

A tabela a seguir demonstra a execução orçamentária por grupos e subgrupos de despesa.

Demonstrações Contábeis Consolidadas e Notas Explicativas

1º Trimestre - 2023



INSTITUTO
FEDERAL
Paraná

Tabela 33 - Execução das Despesas – composição em R\$

| | DOTAÇÃO INICIAL | DOTAÇÃO ATUALIZADA | DESPESAS EMPENHADAS | EXECUÇÃO (%) | AV(%) 03/2023 (Empenhadas) |
|----------------------------|-----------------------|-----------------------|-----------------------|---------------|----------------------------|
| Despesas Correntes | 494.626.267,00 | 494.626.267,00 | 114.346.074,35 | 23,12% | 99,99% |
| Pessoal e Encargos Sociais | 406.772.790,00 | 406.772.790,00 | 97.035.062,00 | 23,85% | 84,85% |
| Juros e Encargos da Dívida | 0,00 | 0,00 | 0,00 | - | - |
| Outras Despesas Correntes | 87.853.477,00 | 87.853.477,00 | 17.311.012,35 | 19,70% | 15,14% |
| Despesas de Capital | 7.317.085,00 | 7.317.085,00 | 9.480,00 | 0,13% | 0,01% |
| Investimentos | 7.317.085,00 | 7.317.085,00 | 9.480,00 | 0,13% | 0,01% |
| Total | 501.943.352,00 | 501.943.352,00 | 114.355.554,35 | 22,78% | 100% |

Fonte: SIAFI

O índice de execução das despesas com **Pessoal e Encargos Sociais** findados o 1º trimestre de 2023 corresponde a **23,85%** e a dotação atualizada representa **81,04%**, o que implica dizer, que as despesas de caráter obrigatório e continuado consomem quase a totalidade do orçamento do IFPR. Outras informações quanto à Pessoal e Encargos, ver notas explicativas da Demonstração das Variações Patrimoniais – (DVP).

O volume de despesas que foram efetivamente empenhadas corresponde a **22,78%** da dotação atualizada, sendo que **99,99%** é relativo às ‘**Despesas correntes**’, que custeiam a manutenção das atividades da instituição e que representam **98,54%** de todo o orçamento. Quanto aos empenhos do grupo de “**Despesas de capital**”, correspondem a **0,13%** da dotação atualizada e representam **1,46%** do orçamento da entidade, sendo esses recursos direcionados a investimentos de infraestrutura e a aquisição de bens do ativo imobilizado.

A tabela a seguir demonstra as principais despesas com investimentos executadas no órgão.

Tabela 34 - Principais Investimentos – composição em R\$

| Investimento | Valor (R\$) | AV (%) |
|------------------------------------|-----------------|-------------|
| Obras em andamento | 0,00 | - |
| Equipamentos e Material Permanente | 9.480,00 | 100,00% |
| Outras Despesas de Capital | 0,00 | - |
| Total | 9.480,00 | 100% |

Fonte: SIAFI

A execução das Outras Despesas Correntes atingiu o percentual de **19,70%** em relação à dotação inicial e **15,14%** em relação ao total dos recursos executados no ano de 2023, representando o valor total de **R\$ 17.311.012,35** de despesas empenhadas nessa rubrica. Esse grupo representa os recursos de aplicação discricionária e demonstra como a instituição está destinando seus recursos de custeio para as atividades operacionais e de manutenção.

A tabela a seguir detalha as outras despesas correntes em ordem decrescente de maior relevância de participação no total empenhado no período:

Tabela 35 - Outras Despesas Correntes Executadas – composição em R\$

| OUTRAS DESPESAS CORRENTES EMPENHADAS | 31/03/2023 | AV (%) |
|--------------------------------------|--------------|--------|
| Locação de mão de obra | 5.259.378,16 | 30,38% |
| Auxílio alimentação | 3.159.000,00 | 18,25% |
| Outros serviços de terceiros - PJ | 2.457.177,28 | 14,19% |
| Auxílio financeiro à estudantes | 1.260.853,95 | 7,28% |
| Indenizações e restituições | 1.176.286,93 | 6,80% |

Demonstrações Contábeis Consolidadas e Notas Explicativas

1º Trimestre - 2023



INSTITUTO
FEDERAL
Paraná

| | | |
|---|----------------------|-------------|
| Passagens e despesas com locomoção | 836.584,72 | 4,83% |
| Serviços de tecnologia da informação e comunicação - PJ | 524.334,63 | 3,03% |
| Outros benef. assit. do servidor e militar | 508.227,74 | 2,94% |
| Diárias - pessoal civil | 490.448,66 | 2,83% |
| Sentenças judiciais | 375.000,00 | 2,17% |
| Outros serviços de terceiros - PF | 371.115,71 | 2,14% |
| Outras despesas de pessoal decorrentes de contratos terceirizados | 233.924,75 | 1,35% |
| Contratação por tempo determinado | 207.500,00 | 1,20% |
| Auxílio financeiro a pesquisadores | 152.800,00 | 0,88% |
| Auxílio-transporte | 108.000,00 | 0,62% |
| Material de consumo | 91.813,01 | 0,53% |
| Obrigações tributárias e contributivas | 79.598,04 | 0,46% |
| Despesas de exercícios anteriores | 9.872,07 | 0,06% |
| Obrigações tributárias e contributivas (Intra) | 5.026,70 | 0,03% |
| Contribuições | 3.970,00 | 0,02% |
| Outros serviços de terceiros - PJ (Intra) | 100,00 | 0,00% |
| Total | 17.311.012,35 | 100% |

Fonte: SIAFI

O orçamento do IFPR está distribuído entre ações de governo, em que são detalhados os programas, e representam os desdobramentos das políticas públicas de educação, que visam assegurar às necessidades da população, garantindo maior transparência e monitoramento da sua execução.

A tabela a seguir demonstra a composição das despesas empenhadas por ações. Destaca-se que **84,85%** das despesas empenhadas correspondem às despesas com pessoal e encargos sociais.

Tabela 36 - Despesas Empenhadas – composição por ação de governo – em R\$

| AÇÃO DE GOVERNO | 31/03/2023 | AV (%) |
|--|-----------------------|-------------|
| Pessoal Ativo Civis da União | 79.675.000,00 | 69,67% |
| Contribuição da União, de suas autarquias e fundações para previdência | 15.200.062,00 | 13,29% |
| Funcionamento da Rede Federal de Educação | 10.267.733,48 | 8,98% |
| Benefícios obrigatórios aos servidores civis | 4.359.727,74 | 3,81% |
| Aposentadorias e pensões | 2.160.000,00 | 1,89% |
| Assistência aos estudantes das instituições federais de educação | 1.472.431,07 | 1,29% |
| Assistência médica e odontológica aos servidores civis | 1.103.000,00 | 0,96% |
| Outras ações de governo | 117.600,06 | 0,10% |
| Total | 114.355.554,35 | 100% |

Fonte: SIAFI

10.3 Execução de Restos a Pagar

Os restos a pagar são resultantes de despesas empenhadas em 2022 e exercícios anteriores e que não foram pagas até 31/12/2022.

A execução dos restos a pagar inclui, além do orçamento do IFPR, o crédito orçamentário recebido de outros órgãos para execução de programas de interesse recíproco.

A tabela a seguir demonstra que, ao término do 1º trimestre de 2023, pertence ao orçamento próprio do IFPR **71,47%** do saldo existente de inscrições e reinscrições e, **28,53%** pertencem ao orçamento de outros órgãos, sendo mais relevante o crédito orçamentário recebido do Ministério da Educação.

Tabela 37 - Execução de Restos a Pagar Não Processados por origem do orçamento – em R\$

| ÓRGÃO | INSCRITOS E REINSCRITOS EM 31/12/2022 | | | | CANCEL (D) | SALDO 31/03/2023 | AV (%) SALDO |
|-----------------------------|---------------------------------------|----------------|--------------|-------------|---------------|------------------|--------------|
| | (A) | LIQUIDADOS (B) | PAGOS (C) | (E)=(A-C-D) | | | |
| Instituto Federal do Paraná | 23.158.731,58 | 6.357.052,44 | 5.597.915,48 | 167.960,28 | 17.392.855,82 | 71,47% | |
| Ministério da Educação | 5.745.529,78 | 1.350.127,40 | 1.128.477,41 | 0,00 | 4.617.052,37 | 18,97% | |

Instituto Federal do Paraná
Rua Emílio Bertolini,54 - Cajuru, Curitiba/PR, 82.590-300

Demonstrações Contábeis Consolidadas e Notas Explicativas

1º Trimestre - 2023



INSTITUTO
FEDERAL
Paraná

| | | | | | | |
|---|----------------------|---------------------|---------------------|-------------------|----------------------|-------------|
| Ministério da Agric. e Pecuária | 1.887.626,57 | 193.457,75 | 60.119,75 | 0,00 | 1.827.506,82 | 7,51% |
| Agência Espacial Brasileira -AEB | 411.026,65 | 130.975,00 | 0,00 | 0,00 | 411.026,65 | 1,69% |
| Fundo Nacional do Desenv. da Educação | 148.405,85 | 71.610,58 | 68.164,75 | 0,00 | 80.241,10 | 0,33% |
| Fund. Coord. de Aperf. de Pessoal Nível Sup | 8.589,00 | 3.458,00 | 3.085,00 | 0 | 5.504,00 | 0,02% |
| Instituto Federal de Alagoas | 1.351,53 | 450,51 | 0,00 | 0,00 | 1.351,53 | 0,01% |
| Instituto Federal Fluminense | 491,46 | 245,73 | 0,00 | 0 | 491,46 | 0,00% |
| Saldos irrisórios | 0,51 | 0,00 | 0,00 | 0,00 | 0,51 | 0,00% |
| Total | 31.361.752,93 | 8.107.377,41 | 6.857.762,39 | 167.960,28 | 24.336.030,26 | 100% |

Fonte: SIAFI

Conforme a tabela a seguir, a execução orçamentária dos restos a pagar não processados (RPNP) detalhado por grupos de despesas, apresenta no 1º trimestre de 2023, o total de valores inscritos e reinscritos em RPNP até 31/12/2022, referente às 'Despesas Correntes' deduzidos dos pagamentos e cancelamentos, no montante de **R\$ 9.849.160,16**, ainda estão pendentes de execução, ou seja, **40,47 %** é o saldo a executar de despesas correntes inscritas e inscritas em RPNP em 2022 e exercícios anteriores.

Quanto às Despesas de Capital, representadas pelo grupo investimentos, o volume pendente é de **59,53%**, ou seja, **R\$ 14.486.870,10** com destaque para as obras em andamento, com volume de **R\$ 4.900.803,60** do total do grupo.

Tabela 38 - Execução de Restos a Pagar Não Processados – composição em R\$

| | INSCRITOS E REINSCRITOS EM | | PAGOS | CANCELADOS | SALDO 31/03/2023 |
|-----------------------------|----------------------------|---------------------|---------------------|-------------------|----------------------|
| | 31/12/2022 | LIQUIDADOS | | | |
| | (A) | (B) | (C) | (D) | E = (A - C - D) |
| Despesas Correntes | 14.050.538,46 | 580.827,71 | 4.035.280,18 | 166.098,12 | 9.849.160,16 |
| Outras despesas correntes | 13.771.599,86 | 580.827,71 | 4.019.158,85 | 166.098,12 | 9.586.342,89 |
| Pessoal, e encargos sociais | 278.938,60 | 0,00 | 16.121,33 | 0,00 | 262.817,27 |
| Despesas de Capital | 17.311.214,47 | 668.787,31 | 2.822.482,21 | 1.862,16 | 14.486.870,10 |
| Investimentos | 17.311.214,47 | 668.787,31 | 2.822.482,21 | 1.862,16 | 14.486.870,10 |
| Total | 31.361.752,93 | 1.249.615,02 | 6.857.762,39 | 167.960,28 | 24.336.030,26 |
| Total (%) | 100,00% | 3,98% | 21,87% | 0,54% | 77,60% |

Fonte: SIAFI

A tabela acima também demonstra que, do total de despesas liquidadas até o 1º trimestre de 2023, ou seja, aquelas em que o fornecedor prestou o serviço e/ou entregou o bem/material e que, portanto se constitui em passivo financeiro da entidade, **R\$ 6.857.762,39** foram pagos. Portanto, o valor dos pagamentos representam **21,87 %** dos restos a pagar inscritos e reinscritos. Findo o 1º trimestre de 2023, o saldo pendente a ser executado alcançou o valor de **R\$ 24.336.030,26**, ou seja, **77,60 %** do total inscritos e reinscritos. Por fim, **0,54%** dos empenhos inscritos em RPNP foram cancelados, o que representa o montante de **R\$ 167.960,28**.

A Reitoria orienta as unidades executoras a analisarem quais empenhos atendem aos requisitos para inscrição em restos a pagar e busque providências quanto a regularização de saldos alongados e/ou irrisórios, a fim de reduzir o estoque de restos a pagar referente a despesas indevidas e que devam ser canceladas. A tabela a seguir demonstra a execução dos restos a pagar por unidade gestora do órgão.

Tabela 39 - Execução de Restos a Pagar Não Processados - por unidade executora – composição em R\$

| UNIDADE EXECUTORA | INSCRITOS E REINSCRITOS EM | | PAGOS | CANCELADOS | SALDO 31/03/2023 | AV(%) SALDO |
|-------------------|----------------------------|------------|------------|------------|-------------------|-------------|
| | 31/12/2022 | LIQUIDADOS | | | | |
| | (A) | (B) | (C) | (D) | E = (A - C - D) | |
| Campus Londrina | 5.845.513,37 | 745.647,15 | 428.760,23 | 00,0 | 5.416.753,14 | 22,26% |

Instituto Federal do Paraná
Rua Emílio Bertolini,54 - Cajuru, Curitiba/PR, 82.590-300

Demonstrações Contábeis Consolidadas e Notas Explicativas

1º Trimestre - 2023



INSTITUTO
FEDERAL
Paraná

| | | | | | | |
|----------------------------|----------------------|---------------------|---------------------|-------------------|----------------------|-------------|
| Reitoria | 5.441.283,77 | 1.374.472,70 | 985.656,45 | 106,96 | 4.455.520,36 | 18,31% |
| Campus Palmas | 2.733.159,97 | 454.431,15 | 418.505,22 | 0,00 | 2.314.654,75 | 9,51% |
| Campus Curitiba | 2.563.375,95 | 407.328,13 | 328.324,92 | 123.172,88 | 2.111.878,15 | 8,68% |
| Câmpus Capanema | 1.951.547,92 | 363.735,68 | 253.690,15 | 596,00 | 1.697.261,77 | 6,97% |
| Campus Paranavaí | 1.821.587,28 | 194.885,09 | 194.885,09 | 313,05 | 1.626.389,14 | 6,68% |
| Câmpus Colombo | 1.535.357,99 | 917.503,08 | 917.503,08 | 3.941,12 | 613.913,79 | 2,52% |
| Campus Umuarama | 1.360.337,96 | 540.717,32 | 504.509,32 | 12.608,38 | 843.220,26 | 3,46% |
| Campus Cascavel | 1.255.594,79 | 259.655,70 | 154.733,72 | 226,45 | 1.100.634,62 | 4,52% |
| Campus Irati | 1.135.469,36 | 333.165,43 | 317.703,49 | 4.066,35 | 813.699,52 | 3,34% |
| Campus Campo Largo | 1.027.033,04 | 404.900,79 | 336.018,45 | 3.162,97 | 687.851,62 | 2,83% |
| Campus Paranaguá | 844.527,50 | 389.056,92 | 384.492,20 | 4.764,72 | 455.270,58 | 1,87% |
| Campus Ivaiporã | 756.053,77 | 239.527,33 | 238.027,33 | 1.005,73 | 517.020,71 | 2,12% |
| Câmpus Pinhais | 585.076,39 | 207.119,50 | 205.448,50 | 193,51 | 379.434,38 | 1,56% |
| Campus Jacarezinho | 515.178,32 | 221.657,15 | 221.657,15 | 0,00 | 293.521,17 | 1,21% |
| Câmpus Jaguariaíva | 414.617,04 | 164.892,19 | 164.892,19 | 0,00 | 249.724,85 | 1,03% |
| Campus Foz do Iguaçu | 408.632,20 | 231.128,68 | 179.486,69 | 499,01 | 228.646,50 | 0,94% |
| Campus Telêmaco Borba | 375.264,79 | 244.486,95 | 235.313,77 | 0,00 | 139.951,02 | 0,58% |
| Campus Assis Chateaubriand | 319.099,28 | 231.331,40 | 209.111,26 | 1.047,15 | 108.940,87 | 0,45% |
| Campus Pitanga | 249.500,43 | 84.240,84 | 81.548,95 | 8.712,21 | 159.239,27 | 0,65% |
| Campus União da Vitória | 223.541,81 | 97.494,23 | 97.494,23 | 3.543,79 | 122.503,79 | 0,50% |
| Total | 31.361.752,93 | 8.107.377,41 | 6.857.762,39 | 167.960,28 | 24.336.030,26 | 100% |

Fonte: SIAFI

A unidade Campus Londrina é a unidade com maior volume de saldos ainda não pagos em relação aos saldos inscritos e reinscritos de RPNP, ou seja, ao término do 1º trimestre de 2023 possui saldo no valor de **R\$ 5.416.753,14**, o que representa **22,26 %** do saldo total a realizar.

Quanto aos Restos a Pagar Processados (RPP), ou seja, aqueles restos em que se aguarda apenas o cumprimento do pagamento (última fase da despesa pública), do valor total inscrito/reinscrito, **99,53%** foram executados (pagos), sendo que **R\$ 456,43** foram cancelados e estão pendentes de pagamento apenas **R\$ 142.044,20** que representa **0,47 %** do total.

Tabela 40 - Execução dos Restos a Pagar Processados (RPP) por natureza da despesa – composição em R\$

| | INSCRITOS E REINSCRITOS | CANCELADOS | PAGOS | SALDO - 31/03/2023 |
|-----------------------------|----------------------------|---------------|----------------------|-----------------------|
| | (A) | (B) | (C) | D=(A - B - C) |
| Despesas Correntes | 30.031.412,57 | 456,43 | 29.977.711,94 | 53.244,20 |
| Pessoal, e Encargos Sociais | 27.710.672,95 | 15,12 | 27.710.657,83 | 0,00 |
| Outras Despesas Correntes | 2.320.739,62 | 441,31 | 2.267.054,11 | 53.244,20 |
| Despesas de Capital | 163.621,17 | 0,00 | 74.821,17 | 88.800,00 |
| Investimentos | 163.621,17 | 0,00 | 74.821,17 | 88.800,00 |
| Total | 30.195.033,74 | 456,43 | 30.052.533,11 | 142.044,20 |

Fonte: SIAFI

11 NOTAS EXPLICATIVAS AO BALANÇO FINANCEIRO

De acordo com a Lei nº 4.320/1964, o Balanço Financeiro evidencia as receitas e despesas orçamentárias, bem como os ingressos e dispêndios extraorçamentários, conjugados com os saldos de caixa provenientes do exercício anterior e os que se transferem para o início do exercício seguinte. Sua estrutura permite verificar o resultado financeiro do período.

Demonstrações Contábeis Consolidadas e Notas Explicativas

1º Trimestre - 2023



INSTITUTO
FEDERAL
Paraná



No Balanço Financeiro, as receitas e despesas orçamentárias são segregadas em ordinárias e vinculadas. As ordinárias são aquelas de livre alocação entre a origem e a destinação do gasto público, podendo atender quaisquer finalidades. Já as vinculadas possuem destinação definida em lei, sendo a aplicação de recursos comprometida a alguma finalidade específica, de acordo com sua origem.

11.1 Dos Ingressos

Os ingressos recebidos ao término do 1º trimestre de 2023 totalizam **R\$ 186.240.004,78** e, são compostos pelas receitas orçamentárias, transferências financeiras recebidas, recebimentos extraorçamentários e o saldo proveniente do exercício anterior.

Em relação ao mesmo período do exercício anterior, os ingressos apresentaram decréscimo de **60,00%**, pois do valor de **R\$ 465.643.425,76** apresentado naquele período, neste 1º trimestre de 2023 os ingressos totalizam **R\$ 186.240.004,78**. Esta variação decorre da redução dos recebimentos extraorçamentários, pois estes refletem a execução orçamentária (emissão de empenhos) do período que, em comparação ao período anterior se revelou em volume inferior em **90,29%**.

Tabela 41 - Ingressos - composição em R\$

| INGRESSOS | 31/03/2023 | 31/03/2022 | AH(%) | AV(%) 03/2023 |
|--------------------------------------|-----------------------|-----------------------|-----------------|------------------|
| Receitas Orçamentárias | 2.169.179,63 | 55.643,32 | 3.798,36% | 1,16% |
| Transferências Financeiras Recebidas | 121.807.246,63 | 118.826.831,86 | 2,51% | 65,40% |
| Recebimentos Extraorçamentários | 30.468.545,94 | 313.933.061,20 | (90,29%) | 16,36% |
| Saldo do Exercício Anterior | 31.795.032,58 | 32.827.889,38 | (3,15%) | 17,07% |
| Total | 186.240.004,78 | 465.643.425,76 | (60,00%) | 100% |

Fonte: SIAFI

As Receitas Orçamentárias correspondem às receitas próprias arrecadadas diretamente pelo IFPR, decorrentes de seu esforço institucional. São compostas exclusivamente por Receitas Vinculadas, devido sua destinação já estar comprometida por finalidade específica estabelecida em lei (Educação e Outros Recursos Vinculados a Fundos, Órgãos e Programas).

As receitas orçamentárias correspondem a somente **1,16%** do total de ingressos, o que demonstra a grande dependência do IFPR das transferências financeiras recebidas do Ministério da Educação, em razão de sua natureza jurídica de autarquia federal pertencente à administração indireta com a missão de promover educação profissional, científica e tecnológica gratuita.

Tabela 42 - Receitas Orçamentárias – composição valor líquido em R\$

| RECEITAS ORÇAMENTÁRIAS (LÍQUIDAS) | 31/03/2023 | 31/03/2022 | AH(%) | AV(%) 03/2023 |
|-----------------------------------|---------------------|------------------|------------------|------------------|
| Receita Patrimonial | 29.806,04 | 24.684,45 | 20,75% | 1,37% |
| Receita de Serviços | 1.830.944,00 | 13.483,00 | 13.479,65% | 84,41% |
| Transferências Correntes | 198.657,13 | -55.608,41 | - | 9,16% |
| Outras Receitas Correntes | 109.772,46 | 73.084,28 | 50,20% | 5,06% |
| Total | 2.169.179,63 | 55.643,32 | 3.798,36% | 100% |

Fonte: SIAFI

Em comparação ao exercício anterior, as receitas orçamentárias apresentaram evolução positiva de **R\$ 55.643,32** para **R\$ 2.169.179,63**, ou seja, crescimento da ordem de **3.798,36%**, oriundo em grande medida do expressivo valor de **R\$ 1.830.944,00**, arrecadado neste 1º trimestre decorrente de taxas de inscrição em concurso público. Tais valores de taxas compõem as receitas de serviços.

Demonstrações Contábeis Consolidadas e Notas Explicativas

1º Trimestre - 2023



INSTITUTO
FEDERAL
Paraná



Conforme a tabela acima, as receitas patrimoniais, no total de **R\$ 29.806,04** são decorrentes de aluguéis/taxas de concessões de espaços públicos (**R\$ 6.603,65**) e remunerações de depósitos bancários (**R\$ 23.202,39**) e apresentaram crescimento de **20,75%** em relação ao mesmo período anterior.

As Transferências Correntes, as quais são decorrentes de convênios firmados, em especial com a Fundação Araucária (Governo do Estado do Paraná), alcançaram o total de **R\$ 198.657,13**.

As outras receitas correntes no total de **R\$ 109.772,46** correspondem aos recursos provenientes de restituições de despesas (**R\$ 59.371,50**), indenizações por sinistro (**R\$ 19.823,26**), Multas Contratuais (**R\$ 29.727,41**) e outros tipos de restituições (**R\$ 850,29**). Sua variação horizontal (temporal) comparativamente ao mesmo período do exercício anterior representou elevação em **50,20%**. Tais receitas podem apresentar grandes variações, visto se tratar de situações inesperadas e de difícil estimativa de valores.

Tabela 43 - Transferências Financeiras Recebidas – composição em R\$

| TRANSFERÊNCIAS FINANCEIRAS RECEBIDAS | 31/03/2023 | 31/03/2022 | AH(%) | AV(%) 03/2023 |
|---|-----------------------|-----------------------|-----------------|------------------|
| Resultantes da Execução Orçamentária | 108.747.530,77 | 101.578.743,21 | 7,06% | 89,28% |
| Repasso Recebido | 105.568.539,02 | 98.695.752,44 | 6,96% | 86,67% |
| Sub-repasso Recebido | 3.178.991,75 | 2.882.990,77 | 10,27% | 2,61% |
| Independentes da Execução Orçamentária | 13.059.715,86 | 17.248.088,65 | (24,28%) | 10,72% |
| Transferências Recebidas para Pagamento de RP | 11.999.478,01 | 16.533.801,41 | (27,42%) | 9,85% |
| Movimentação de Saldo Patrimoniais | 1.060.237,85 | 714.287,24 | 48,43% | 0,87% |
| Total | 121.807.246,63 | 118.826.831,86 | 2,51% | 100% |

Fonte: SIAFI

A tabela acima apresenta o detalhamento das transferências financeiras recebidas que totalizam **R\$ 121.807.246,63**. Pois, são transferências intragovernamentais repassadas para o IFPR pelo Ministério da Educação e outros órgãos, decorrentes da LOA, emendas parlamentares e termos de execução descentralizada (TEDs).

As Transferências financeiras recebidas são compostas por valores resultantes da execução orçamentária (**R\$ 108.747.530,77**), os quais são destinados aos pagamentos de despesas empenhadas no exercício e representam as disponibilidades financeiras recebidas como contrapartida dos créditos orçamentários reconhecidos em balanço orçamentário. Também compõem as transferências financeiras recebidas os valores recebidos independentes de execução orçamentária (**R\$ 13.059.715,86**), os quais são destinados aos pagamentos de restos a pagar.

Tabela 44 - Transferências Financeiras Recebidas por unidade - em R\$

| UNIDADE | 31/03/2023 | AV (%) |
|---------------|----------------|--------|
| Reitoria | 112.858.316,19 | 92,65% |
| Colombo | 1.043.415,13 | 0,86% |
| Londrina | 778.803,48 | 0,64% |
| Palmas | 763.756,02 | 0,63% |
| Umuarama | 708.671,71 | 0,58% |
| Curitiba | 597.825,63 | 0,49% |
| Paranaguá | 538.279,95 | 0,44% |
| Foz do Iguaçu | 441.629,79 | 0,36% |
| Campus Iрати | 423.261,99 | 0,35% |
| Jacarezinho | 368.939,62 | 0,30% |
| Ivaiporã | 367.335,36 | 0,30% |
| Campo Largo | 366.976,68 | 0,30% |

Demonstrações Contábeis Consolidadas e Notas Explicativas

1º Trimestre - 2023



INSTITUTO
FEDERAL
Paraná

| | | |
|---------------------|-----------------------|-------------|
| Telêmaco Borba | 365.403,22 | 0,30% |
| Capanema | 331.067,57 | 0,27% |
| Assis Chateaubriand | 311.867,31 | 0,26% |
| Cascavel | 286.581,28 | 0,24% |
| Pinhais | 278.147,50 | 0,23% |
| Paranavaí | 269.346,10 | 0,22% |
| União da Vitória | 260.313,13 | 0,21% |
| Jaguariaíva | 250.384,82 | 0,21% |
| Pitanga | 196.924,15 | 0,16% |
| Total | 121.807.246,63 | 100% |

Fonte: SIAFI

A tabela acima demonstra que a maior parte, ou seja, **92,65%** das transferências financeiras recebidas, permaneceu na Reitoria, visto que, além da manutenção da sua própria estrutura, executa diversas ações centralizadas para todo o órgão, com destaque para o processamento da folha de pagamento. O restante (**7,35%**) foi repassado para os campi, sendo o rateio realizado de acordo com os valores das despesas liquidadas em cada unidade e valores empenhados com recursos próprios do órgão.

Os recebimentos extraorçamentários, cujo valor atingiu **R\$ 30.468.545,94** representam **16,36%** dos ingressos. Comparativamente ao mesmo período anterior, houve redução em **90,29%** em decorrência de baixo volume de despesas empenhadas no exercício e, portanto, refletindo em redução de **-97,92%** de inscrição dos restos a pagar não processados.

Tabela 45 - Recebimentos Extraorçamentários – composição em R\$

| RECEBIMENTOS EXTRAORÇAMENTÁRIOS | 31/03/2023 | 31/03/2022 | AH(%) | AV(%) 03/2023 |
|--|----------------------|-----------------------|-----------------|---------------|
| Inscrição dos Restos a Pagar Processados | 24.197.522,92 | 22.491.435,72 | 7,59% | 79,42% |
| Inscrição dos Restos a Pagar Não Processados | 6.055.301,99 | 291.267.474,88 | (97,92%) | 19,87% |
| Depósitos Restituíveis e Valores Vinculados | 147.855,25 | 87.016,84 | 69,92% | 0,49% |
| Outros Recebimentos Extraorçamentários | 67.865,78 | 87.133,76 | (22,11%) | 0,22% |
| Total | 30.468.545,94 | 313.933.061,20 | (90,29%) | 100% |

Fonte: SIAFI

Cabe destacar que tais recebimentos não representam necessariamente aportes financeiros em espécie na composição das disponibilidades do órgão. Pois, os principais elementos de formação deste grupo decorrem de potencial inscrição no exercício de restos a pagar processados no valor total de **R\$ 24.197.522,92** e de restos a pagar não processados da ordem de **R\$ 6.055.301,99**, que correspondem, respectivamente, aos empenhos liquidados a pagar e aos empenhos a liquidar do exercício. Portanto, refletem o reconhecimento de ingressos apenas para fins de equilíbrio do balanço financeiro com os dispêndios realizados, já que as fases de empenho e liquidação das despesas antecedem os recebimentos dos recursos para seus pagamentos. Maiores detalhes a respeito da execução das despesas orçamentárias podem ser obtidos nas notas explicativas do Balanço Orçamentário.

O saldo de Caixa e Equivalentes de Caixa do exercício anterior (dez/2022) totalizou **R\$ 31.795.032,58**, sendo a composição deste valor, em grande medida destinado ao pagamento da folha de pagamento do mês de dez/2022, cuja compensação das ordens bancárias ocorreu em **jan/2023** no valor de **R\$ 26.554.825,98**.

11.2 Dos Dispêndios

Os dispêndios são compostos pelas despesas orçamentárias, transferências financeiras concedidas, pagamentos extraorçamentários e o saldo a ser transferido para o exercício seguinte. Em relação ao mesmo período do exercício

Demonstrações Contábeis Consolidadas e Notas Explicativas

1º Trimestre - 2023



INSTITUTO
FEDERAL
Paraná

anterior, os dispêndios apresentaram redução em **60,00%**, fortemente influenciado pela redução em **70,82%** da execução das despesas orçamentárias.

Tabela 46 - Dispêndios - composição em R\$

| DISPÊNDIOS | 31/03/2023 | 31/03/2022 | AH(%) | AV(%) 03/2023 |
|---------------------------------------|-----------------------|-----------------------|-----------------|------------------|
| Despesas Orçamentárias | 114.355.554,35 | 391.837.259,03 | (70,82%) | 61,40% |
| Transferências Financeiras Concedidas | 9.264.698,65 | 11.677.209,00 | (20,66%) | 4,97% |
| Pagamentos Extraorçamentários | 37.041.360,08 | 38.205.789,14 | (3,05%) | 19,89% |
| Saldo para o Exercício Seguinte | 25.578.391,70 | 23.923.168,59 | 6,92% | 13,73% |
| Total | 186.240.004,78 | 465.643.425,76 | (60,00%) | 100% |

Fonte: SIAFI

As despesas pertencentes ao exercício financeiro e que foram legalmente empenhadas, constituem as despesas orçamentárias, e representam **61,40%** dos dispêndios, totalizando **R\$ 114.355.554,35**. Deste valor, **R\$ 111.994.196,57**, ou seja, **97,93%** referem-se às despesas ordinárias, que são as de livre destinação do gasto público, e o valor de **R\$ 2.361.357,78 (2,07%)** referem-se às despesas vinculadas, que são aquelas com destinação estabelecida em lei a finalidades específicas, tais como: Seguridade Social, Previdência Social – RPPS e Outros Recursos Vinculados a Fundos, Órgãos e Programas. As Despesas Orçamentárias apresentaram redução em **70,82%** comparativamente ao mesmo período do exercício anterior.

Tabela 47 - Despesas Orçamentárias - composição em R\$

| DESPESAS ORÇAMENTÁRIAS | 31/03/2023 | 31/03/2022 | AH(%) | AV(%) 03/2023 |
|--|-----------------------|-----------------------|-----------------|------------------|
| Ordinárias | 111.994.196,57 | 384.255.259,03 | (70,85%) | 97,94% |
| Vinculadas | 2.361.357,78 | 7.582.000,00 | (68,86%) | 2,06% |
| Seguridade Social (Exceto Previdência) | 2.160.000,00 | - | - | 1,89% |
| Previdência Social (RPPS) | - | 7.571.000,00 | (100,00%) | 0,00% |
| Outros Recursos Vinc. a Fundos, Órgãos e Programas | 201.357,78 | 11.000,00 | 1.730,53% | 0,18% |
| Total | 114.355.554,35 | 391.837.259,03 | (70,82%) | 100% |

Fonte: SIAFI

Uma parcela significativa das despesas orçamentárias refere-se a pessoal e encargos sociais (**84,85%**), conforme demonstra o quadro abaixo, classificado como despesas obrigatórias e de caráter continuado. Estas são empenhadas no início de cada exercício pela estimativa do gasto anual. As outras despesas correntes, as quais se destinam à manutenção das atividades institucionais (contratação de serviços diversos, concessão de auxílios, aquisição de materiais de consumo, entre outros), representam **15,14%** do total. Os Investimentos constituem somente **0,01%** das despesas e se destinam à aquisição de bens móveis e realização de obras. Veja maiores detalhes da execução da despesa orçamentária nas notas explicativas do Balanço Orçamentário.

Tabela 48 - Despesas Orçamentárias por categoria econômica - composição em R\$

| DESPESAS ORÇAMENTÁRIAS | 31/03/2023 | AV(%) 03/2023 |
|----------------------------|-----------------------|------------------|
| Pessoal e Encargos Sociais | 97.035.062,00 | 84,85% |
| Outras despesas correntes | 17.311.012,35 | 15,14% |
| Investimentos | 9.480,00 | 0,01% |
| Total | 114.355.554,35 | 100% |

Fonte: SIAFI

As transferências financeiras concedidas totalizam **R\$ 9.264.698,65** representam **4,97%** dos dispêndios e correspondem majoritariamente às liberações de recursos financeiros realizadas pela Reitoria para os campi executores cumprirem seus compromissos financeiros, tanto referentes ao orçamento do exercício quanto referente aos restos a

Demonstrações Contábeis Consolidadas e Notas Explicativas

1º Trimestre - 2023



INSTITUTO
FEDERAL
Paraná

pagar. Esse subgrupo evita a dupla contagem, já que corresponde às parcelas dos Sub-Repasses Recebidos que são distribuídas para as unidades do mesmo órgão.

Tabela 49 - Transferências Financeiras Concedidas – composição em R\$

| TRANSFERÊNCIAS FINANCEIRAS CONCEDIDAS | 31/03/2023 | 31/03/2022 | AH(%) | AV(%) 03/2023 |
|--|---------------------|----------------------|-----------------|---------------|
| Resultantes da Execução Orçamentária | 3.183.241,83 | 2.882.990,77 | 10,41% | 34,36% |
| Repasso concedido | 4.250,08 | 0,00 | - | 0,05% |
| Sub-repasso Concedido | 3.178.991,75 | 2.882.990,77 | 10,27% | 34,31% |
| Independentes da Execução Orçamentária | 6.081.456,82 | 8.794.218,23 | (30,85%) | 65,64% |
| Transferências Concedidas para Pagamento de RP | 5.898.348,48 | 8.616.830,21 | (31,55%) | 63,66% |
| Movimentação de Saldos Patrimoniais | 183.108,34 | 177.388,02 | 3,22% | 1,98% |
| Total | 9.264.698,65 | 11.677.209,00 | (20,66%) | 100% |

Fonte: SIAFI

Os pagamentos extraorçamentários que correspondem ao valor de **R\$ 37.041.360,08** representam **20,55%** do total de dispêndios e referem-se praticamente em sua totalidade ao pagamento de restos a pagar inscritos e reinscritos em exercícios anteriores, ou seja, **R\$ 36.910.295,50**.

Tabela 50 - Pagamentos Extraorçamentários - composição em R\$

| PAGAMENTOS EXTRAORÇAMENTÁRIOS | 31/03/2023 | 31/12/2022 | AH(%) | AV(%) 03/2023 |
|--|----------------------|----------------------|----------------|---------------|
| Pagamento dos Restos a Pagar Processados | 30.052.533,11 | 28.883.155,20 | 4,05% | 81,13% |
| Pagamento dos Restos a Pagar Não Processados | 6.857.762,39 | 9.175.535,24 | (25,26%) | 18,51% |
| Depósitos Restituíveis e Valores Vinculados | 122.354,43 | 87.616,84 | 39,65% | 0,33% |
| Outros Pagamentos Extraorçamentários | 8.710,15 | 59.481,86 | (85,36%) | 0,02% |
| Total | 37.041.360,08 | 38.205.789,14 | (3,05%) | 100% |

Fonte: SIAFI

A tabela a seguir apresenta os valores referentes aos restos a pagar que foram pagos em cada unidade do IFPR neste 1º trimestre de 2023.

Tabela 51 - Pagamento de Restos a Pagar por unidade - em R\$

| UNIDADE | 31/03/2023 | AV(%) 03/2023 |
|----------------------------|---------------|---------------|
| Reitoria | 30.733.878,57 | 83,27% |
| Campus Colombo | 929.853,40 | 2,52% |
| Campus Umuarama | 520.006,41 | 1,41% |
| Campus Londrina | 458.531,68 | 1,24% |
| Campus Palmas | 449.203,77 | 1,22% |
| Campus Paranaguá | 392.788,28 | 1,06% |
| Campus Curitiba | 391.920,86 | 1,06% |
| Campus Campo Largo | 353.060,33 | 0,96% |
| Campus Irati | 330.187,40 | 0,89% |
| Campus Capanema | 265.789,59 | 0,72% |
| Campus Ivaiporã | 243.849,20 | 0,66% |
| Campus Telêmaco Borba | 241.531,41 | 0,65% |
| Campus Jacarezinho | 229.097,66 | 0,62% |
| Campus Assis Chateaubriand | 216.684,52 | 0,59% |
| Campus Pinhais | 209.920,57 | 0,57% |

Demonstrações Contábeis Consolidadas e Notas Explicativas

1º Trimestre - 2023



INSTITUTO FEDERAL
Paraná

| | | |
|-------------------------|----------------------|-------------|
| Campus Paranavaí | 202.519,79 | 0,55% |
| Campus Foz do Iguaçu | 200.715,62 | 0,54% |
| Campus Jaguariaíva | 184.126,74 | 0,50% |
| Campus Cascavel | 166.177,21 | 0,45% |
| Campus União da Vitória | 103.529,21 | 0,28% |
| Campus Pitanga | 86.923,28 | 0,24% |
| Total | 36.910.295,50 | 100% |

Fonte: SIAFI

O saldo de Caixa e Equivalentes de Caixa para o exercício seguinte é de **R\$ 25.578.391,70** sendo grande parte deste valor, ou seja, **R\$ 18.962.367,20, (74,13%)**, destinado à folha de pagamento do mês de março/2023, cujas ordens bancárias foram compensadas no mês de abril/2023. O detalhamento do saldo pode ser verificado em notas explicativas do Balanço Patrimonial (item “Caixa e Equivalentes de Caixa”).

Tabela 52 - Saldo para o Exercício Seguinte - composição em R\$

| SALDO PARA O EXERCÍCIO SEGUINTE | 31/03/2023 |
|---------------------------------|----------------------|
| Caixa e Equivalentes de Caixa | 25.578.391,70 |
| Total | 25.578.391,70 |

Fonte: SIAFI

11.3 Da Apuração do Resultado Financeiro

No 1º trimestre do exercício de 2023, o IFPR apresentou resultado financeiro negativo (déficit) de **R\$ 6.216.640,88**, sendo esse o valor resultante do confronto entre o total de ingressos (**R\$ 154.444.972,20**) e o total dos dispêndios (**R\$ 160.661.613,08**).

Tabela 53 - Apuração do Resultado Financeiro – 1º modo – em R\$

| | 31/03/2023 |
|---|-----------------------|
| Receitas Orçamentárias | 2.169.179,63 |
| (+) Transferências Financeiras Recebidas | 121.807.246,63 |
| (+) Recebimentos Extra orçamentários | 30.468.545,94 |
| (-) Despesas Orçamentárias | (114.355.554,35) |
| (-) Transferências Financeiras Concedidas | (9.264.698,65) |
| (-) Pagamentos Extraorçamentários | (37.041.360,08) |
| Resultado Financeiro | (6.216.640,88) |

Fonte: SIAFI

Esse valor também pode ser apurado pelo confronto entre o saldo de Caixa e Equivalentes de Caixa para o Exercício Seguinte (**R\$ 25.578.391,70**) e o saldo de Caixa e Equivalentes de Caixa do Exercício Anterior (**R\$ 31.795.032,58**).

12 NOTAS EXPLICATIVAS À DEMONSTRAÇÃO DO FLUXO DE CAIXA (DFC)

A Demonstração dos Fluxos de Caixa (DFC) apresenta as entradas e saídas de caixa e as classificam em fluxos operacionais, de investimentos e de financiamentos.

Demonstrações Contábeis Consolidadas e Notas Explicativas

1º Trimestre - 2023



INSTITUTO
FEDERAL
Paraná

A DFC busca demonstrar como a entidade do setor público obteve recursos para financiar suas atividades e a maneira como esses recursos de caixa foram utilizados para alcançar sua finalidade pública, oferecendo com isso, suporte de informações para prestação de contas e responsabilização (accountability) e tomada de decisão dos gestores públicos.

A abrangência de análise da DFC no IFPR deve considerar sua natureza jurídica, ou seja, uma autarquia federal *multicampi* e *descentralizada*, voltada à oferta *gratuita* de educação superior, básica, profissional e tecnológica.

A gratuidade do ensino enseja a dependência da instituição nos aportes financeiros repassados por seu órgão superior, ou seja, Ministério da Educação (MEC), a quem está tecnicamente subordinado.

Portanto, o financiamento de suas operações ocorre de forma majoritária e, indiretamente, por meio de tributos exigidos da sociedade. Tal situação terá maior clareza no desenvolvimento dos tópicos subsequentes.

DOS FLUXOS

12.1 Fluxos de Caixa das Atividades das Operações

O montante dos fluxos de caixa líquidos decorrentes das atividades operacionais é um importante indicador da extensão na qual as operações da entidade são financiadas.

A tabela a seguir detalha os ingressos de caixa no 1º trimestre de 2023 comparativamente ao mesmo período anterior.

Tabela 54 - Fluxo de Caixa das Atividades Operacionais – Ingressos – composição - em R\$

| FLUXOS DE CAIXA DAS ATIVIDADES OPERACIONAIS | 31/03/2023 | 31/03/2022 | AH(%) | AV(%) - 03/2023 |
|---|-----------------------|-----------------------|--------------|--------------------|
| INGRESSOS | 124.188.147,29 | 119.053.905,78 | 4,31% | 100% |
| Receita Patrimonial | 6.603,65 | 3.234,36 | 104,17% | 0,01% |
| Receita de Serviços | 1.830.944,00 | 13.483,00 | 13.479,65% | 1,47% |
| Remuneração das Disponibilidades | 23.202,39 | 21.450,09 | 8,17% | 0,02% |
| Outras Receitas Derivadas e Originárias | 109.772,46 | 73.084,28 | 50,20% | 0,09% |
| Transferências Recebidas | 198.657,13 | (55.608,41) | - | 0,16% |
| Outras Transferências Recebidas | 198.657,13 | (55.608,41) | - | 0,16% |
| Outros Ingressos Operacionais | 122.018.967,66 | 118.998.262,46 | 2,54% | 98,25% |
| Ingressos Extraorçamentários | 147.855,25 | 87.016,84 | 69,92% | 0,12% |
| Transferências Financeiras Recebidas | 121.807.246,63 | 118.826.831,86 | 2,51% | 98,08% |
| Arrecadação de Outra Unidade | 63.865,78 | 84.413,76 | (24,34%) | 0,05% |

Fonte: SIAFI

Comparativamente ao mesmo período anterior, os **ingressos** apresentaram evolução horizontal positiva em **4,31%** decorrente, basicamente, do aumento em **13.479,65%** de receita de serviços e **2,54%** de outros ingressos operacionais.

A **receita patrimonial** com variação percentual horizontal expressiva em **104,17%** decorre basicamente de receitas de uso de Imóveis alugueís. Bem como as receitas de serviços, da mesma forma com variação significativa em **13.479,65%**, são principalmente provenientes de inscrições em concursos e processo seletivo no valor total de **R\$ 1.830.944,00**.

As **outras receitas derivadas e originárias**, em que pese terem apresentado evolução horizontal positiva em **50,20%** comparativamente ao mesmo período anterior, estas têm como origem situações inesperadas e independe de

Demonstrações Contábeis Consolidadas e Notas Explicativas

1º Trimestre - 2023



ação do órgão. Essas receitas referem-se principalmente às **multas administrativas** originadas de aplicação de penalidades por descumprimento de cláusulas contratuais no montante de **R\$ 29.727,41**, às **indenizações recebidas de seguradoras** por cobertura de sinistros no montante de **R\$19.823,26** bem como da **Recuperação de despesas primária de exercícios anteriores** cujo valor no período atingiu **R\$59.371,50** e de indenizações de danos causados ao Patrimônio Público no montante de **R\$ 850,29**.

Quanto às receitas provenientes de transferências voluntárias (convênios), apresentou o montante de **R\$ 198.657,13** e se referem às transferências estaduais recebidas da Fundação Araucária, autarquia do Governo do Estado do Paraná. Tais transferências decorrem de termos de convênios os quais abrangem dentre outras as seguintes ações: a) fomento ao empreendedorismo por meio do apoio à educação empreendedora e projetos de alunos de graduação e pós-graduação; b) Programa Interinstitucional de Ciência Cidadã na escola; c) Bolsas de Iniciação Científica e Iniciação em Desenvolvimento Tecnológico e Inovação do IFPR.

Os ingressos extra orçamentários no montante de **R\$ 147.855,25**, cuja variação horizontal positiva atingiu **69,92%** decorrem de ingressos oriundos de valores transitórios de ordens bancárias de favorecidos as quais, por motivos diversos, foram canceladas.

As **transferências financeiras recebidas** no montante de **R\$ 121.807.246,63** representaram **98,08%** do total dos ingressos e são decorrentes de repasses financeiros realizados diretamente do Ministério da Educação (Órgão Superior). Evidenciando desta forma, o grau de dependência da autarquia dos aportes financeiros do governo central para consecução de suas atividades finalísticas. Sua oscilação horizontal apresentou aumento comparativamente ao mesmo período anterior, ou seja, oscilou positivamente em **2,51%**. Quanto às transferências financeiras, veja maiores detalhes nas notas explicativas do Balanço Financeiro (tópico ‘Ingressos’).

Conforme demonstra a tabela acima, as receitas arrecadadas pelo próprio órgão representam apenas **1,59%** do total dos ingressos, ou seja, considerando-se apenas as receitas de origem Patrimonial, de Serviços, Remuneração das disponibilidades e Outras Receitas Derivadas/Originárias.

A tabela a seguir detalha os desembolsos de caixa do período atual e anterior.

Tabela 55 - Fluxo de Caixa das Atividades Operacionais – Desembolsos – composição - em R\$

| FLUXOS DE CAIXA DAS ATIV. OPERACIONAIS | 31/03/2023 | 31/03/2022 | AH(%) | AV(%) - 03/2023 |
|---|-------------------------|-------------------------|-----------------|-----------------|
| DESEMBOLSOS | (127.501.560,79) | (124.546.092,21) | 2,37% | 100% |
| Pessoal e Demais Despesas | (102.476.688,93) | (98.125.207,09) | 4,43% | 80,37% |
| Administração | (1.200,15) | - | | 0,00% |
| Previdência Social | (2.157.216,52) | (1.947.475,95) | 10,77% | 1,69% |
| Educação | (100.322.272,26) | (96.146.405,15) | 4,34% | 78,68% |
| Comércio e Serviços | - | (34.045,99) | | |
| (+/-) Ordens Bancárias não Sacadas - Cartão Pagamento | 4.000,00 | 2.720,00 | 47,06% | (0,00%) |
| Transferências Concedidas | (15.629.108,63) | (14.596.577,42) | 7,07% | 12,26% |
| Intragovernamentais | (15.626.668,63) | (14.594.277,42) | 7,07% | 12,26% |
| Outras Transferências Concedidas | (2.440,00) | (2.300,00) | 6,09% | 0,00% |
| Outros Desembolsos Operacionais | (9.395.763,23) | (11.824.307,70) | (20,54%) | 7,37% |
| Dispêndios Extraorçamentários | (122.354,43) | (87.616,84) | 39,65% | 0,10% |
| Pagamento de Rest. de Exercícios Anteriores | | (55.608,41) | | |
| Transferências Financeiras Concedidas | (9.264.698,65) | (11.677.209,00) | (20,66%) | 7,27% |
| Demais Pagamentos | (8.710,15) | (3.873,45) | 124,87% | 0,01% |

Fonte: SIAFI

Quanto aos desembolsos, no 1º trimestre de 2023, os gastos vinculados à **Pessoal e Demais despesas** representam **80,37%** do total dos desembolsos, ou seja, **R\$ 102.476.688,93**. Tais desembolsos compreendem principal-



mente gastos vinculados à folha de pagamento do órgão, cuja ação do gestor sobre os mesmos encontram limites em razão das imposições legais.

Em razão da atividade finalística da instituição ser a oferta à sociedade de prestação de serviços em educação, seu maior dispêndio relaciona-se à mão de obra representada pela força de trabalho de servidores (técnicos e docentes). Veja maiores informações quanto à mão de obra empregada nas notas explicativas da Demonstração das Variações Patrimoniais – (DVP), bem como acesso ao Portal [INFO IFPR](#).

As transferências financeiras concedidas que, representam majoritariamente os sub-repasses da Reitoria para as unidades (campi), apresentaram oscilação (aumento) em **20,66%**, em grande medida, impactadas por compromissos das unidades decorrentes da aquisição de bens de capital (investimentos). Veja tabela – ‘Natureza dos desembolsos com aquisição de não circulante’.

12.2 Fluxos de Caixa das Atividades de Investimentos

No IFPR, findo o 1º trimestre de 2023 os fluxos de investimentos compreenderam majoritariamente aquisição de **ativo não circulante**, alcançando o percentual de **99,74%** e o montante de **R\$ 2.895.727,38** conforme demonstra a tabela a seguir.

Tabela 56 - Fluxos de Caixa das Atividades de Investimentos – composição - em R\$

| FLUXOS | 31/03/2023 | 31/03/2022 | AH(%) | AV(%) 03/2023 |
|---|-----------------------|-----------------------|-----------------|------------------|
| FLUXOS DE CAIXA DAS ATIVIDADES DE INVESTIMENTO | (2.903.227,38) | (3.412.534,36) | (14,92%) | 100% |
| DESEMBOLSOS | (2.903.227,38) | (3.412.534,36) | (14,92%) | 100% |
| Aquisição de Ativo Não Circulante | (2.895.727,38) | (3.334.746,36) | (13,16%) | 99,74% |
| Outros Desembolsos de Investimentos | (7.500,00) | (77.788,00) | (90,36%) | 0,26% |

Fonte: SIAFI

A tabela a seguir, demonstra que os investimentos em aquisição de ativo não circulante ocorreu predominância nas compras de equipamentos e material permanente e obras e instalações, que representam o montante de R\$ 1.540.435,54, ou seja, 53,06% do total de gastos com investimentos, Tais investimentos são decorrentes majoritariamente de créditos orçamentários executados (empenhados) em exercícios anteriores (restos a pagar), o que importa dizer que, praticamente não houve novos aportes orçamentário/financeiros do 1º trimestre do exercício de 2023 para novos investimentos. A tabela a seguir evidencia essa situação.

Tabela 57 - Natureza dos Desembolsos com Aquisição de Não Circulante – composição - em R\$

| 31/12/2022 | DO EXERCÍCIO PAGOS | RPP PAGOS | RPNP PAGOS | TOTAL | AV(%) TOTAL |
|--|--------------------|------------------|---------------------|---------------------|-------------|
| Equipamentos e Mat.permanente | 9.480,00 | 35.079,72 | 1.495.875,82 | 1.540.435,54 | 53,06% |
| Obras e instalações | | 39.741,45 | 1.315.550,39 | 1.355.291,84 | 46,68% |
| Serv. Tecnologia Inform e Comunicação - PJ | | | 7.500,00 | 7.500,00 | 0,26% |
| Total | 9.480,00 | 74.821,17 | 2.818.926,21 | 2.903.227,38 | 100% |

Fonte: SIAFI

12.3 Da apuração do resultado dos fluxos de Caixa e do saldo final de caixa

A tabela a seguir demonstra os saldos de caixa e equivalentes de caixa bem como o resultado de geração líquida para os períodos comparados.

Tabela 58 - Geração Líquida de Caixa – em R\$

Demonstrações Contábeis Consolidadas e Notas Explicativas

1º Trimestre - 2023

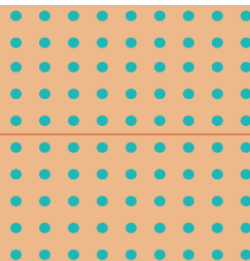

INSTITUTO
FEDERAL
Paraná



| | 31/03/2023 | 31/03/2022 | AH(%) |
|---|-----------------------|-----------------------|-----------------|
| GERAÇÃO LÍQUIDA DE CAIXA E EQUIVALENTES DE CAIXA | (6.216.640,88) | (8.904.720,79) | (30,19%) |
| Caixa e equivalentes de caixa Inicial | 31.795.032,58 | 32.827.889,38 | (3,15%) |
| Caixa e equivalentes de caixa Final | 25.578.391,70 | 23.923.168,59 | 6,92% |

Fonte: SIAFI

A geração líquida de caixa no 1º trimestre de 2023 apresentou-se negativa, evidenciando redução nas disponibilidades no montante de **R\$ 6.216.640,88**. Desta forma, comparativamente ao saldo do exercício anterior, a análise horizontal demonstra que a geração líquida de caixa apresentou valor negativo inferior em **30,19%** comparativamente ao mesmo período do exercício anterior.

O saldo de caixa e equivalentes de caixa ao término do 1º trimestre do exercício de 2023 corresponde ao valor de **R\$ 25.578.391,70**, evidenciando em análise temporal (horizontal) aumento em **6,92%** comparativamente ao mesmo período do exercício anterior.

Demonstrações Contábeis Consolidadas e Notas Explicativas

1º Trimestre - 2023



INSTITUTO FEDERAL
Paraná

APÊNDICE I – ORGANOGRAMA DA PROPLAN

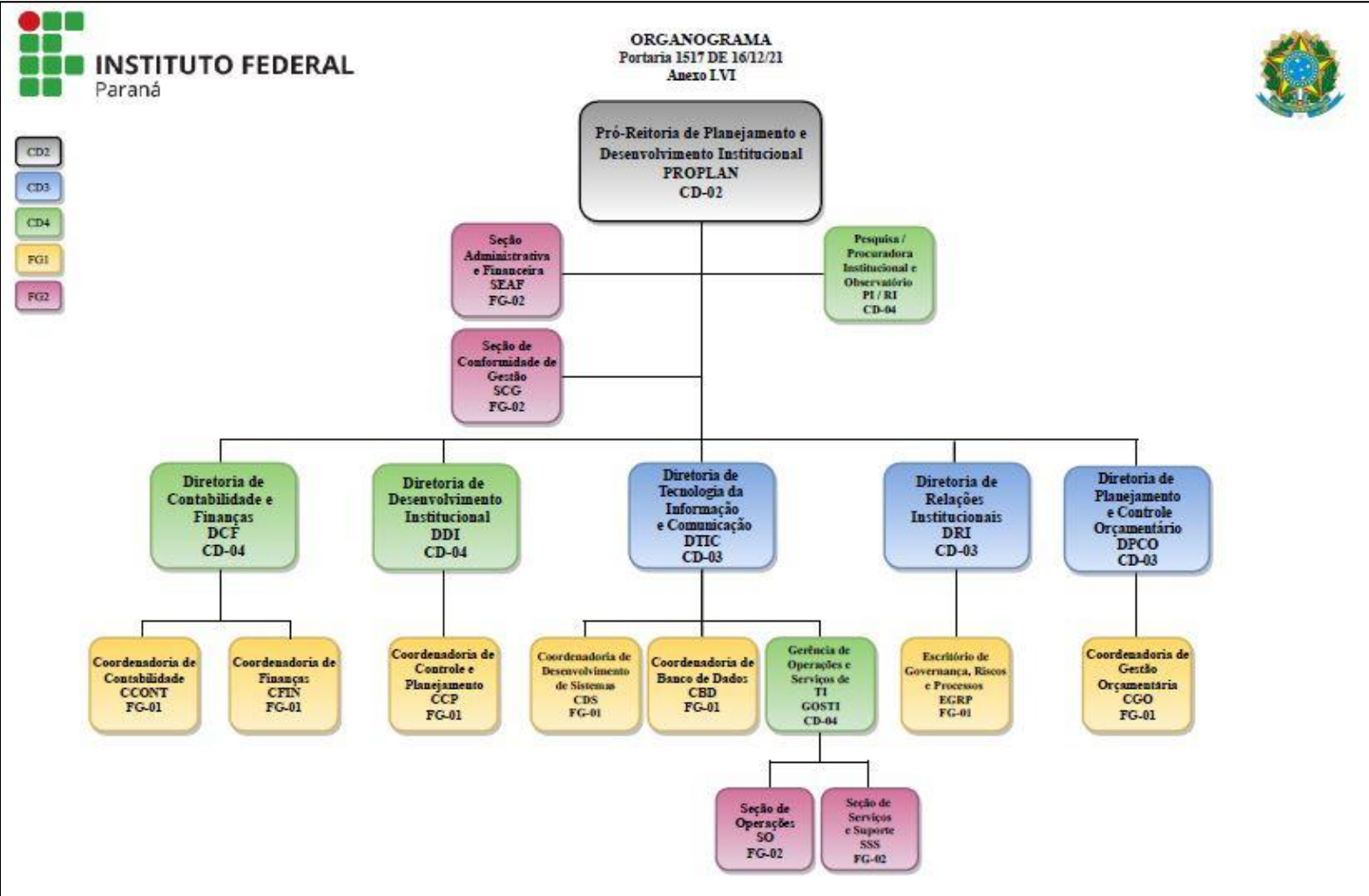

PARECER CONSAP - 05 / 2023

Favorável à aprovação das Demonstrações Contábeis do IFPR, referente ao 1º trimestre de 2023.

O Conselho de Administração e Planejamento do Instituto Federal de Educação, Ciência e Tecnologia do Paraná, após análise do parecer do relator Rubens Felipe Ribeiro e considerando o contido no processo 23411.008182/2023-25, confere

PARECER:

Favorável à aprovação das Demonstrações Contábeis do Instituto Federal de Educação, Ciência e Tecnologia do Paraná, referente ao 1º trimestre de 2023.

GUTEMBERG RIBEIRO
Presidente



Documento assinado eletronicamente por **GUTEMBERG RIBEIRO, Pro-Reitor(a)**, em 07/06/2023, às 10:04, conforme horário oficial de Brasília, com fundamento no art. 6º, caput, do [Decreto nº 8.539, de 8 de outubro de 2015](#).



A autenticidade deste documento pode ser conferida no site https://sei.ifpr.edu.br/sei/controlador_externo.php?acao=documento_conferir&id_orgao_acesso_externo=0, informando o código verificador **2384706** e o código CRC **07C7E73D**.

INSTITUTO FEDERAL DO PARANÁ | GR/SOC/IFPR-SOC/GR
Rua Emilio Bertolini, nº 54, Curitiba - PR | CEP CEP 82920-030 - Brasil