

Demonstrações Contábeis Consolidadas e Notas Explicativas

3º Trimestre - 2023

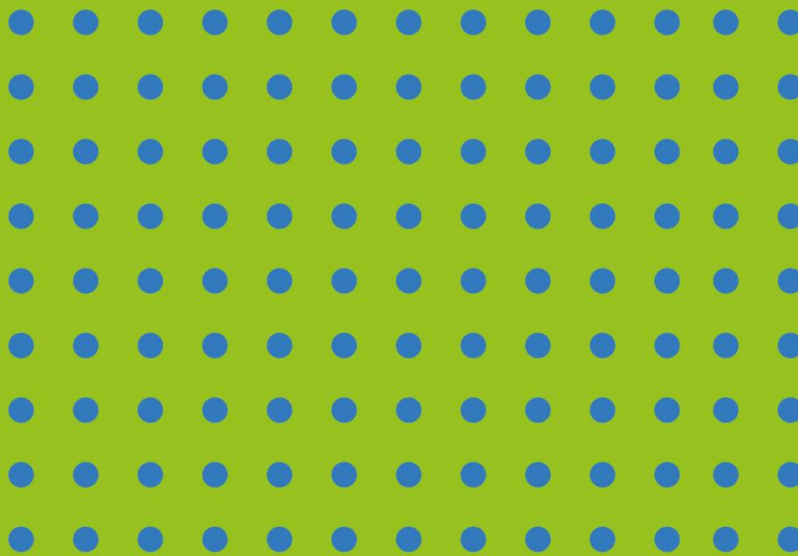

**INSTITUTO
FEDERAL**
Paraná

Demonstrações Contábeis Consolidadas e Notas Explicativas

3º Trimestre - 2023

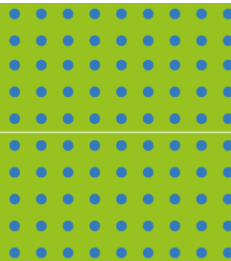

INSTITUTO
FEDERAL
Paraná

Reitoria

Odacir Antônio Zanatta

Pró Reitoria de Planejamento e Desenvolvimento Institucional

Paulo Tetuo Yamamoto

Diretoria de Contabilidade e Finanças

Fabio Marcelo Zampieri Machado

Coordenadoria de Contabilidade

Sandra Maria Dossena

Coordenadoria de Finanças

Regiane Konopka

Equipe Técnica responsável pela elaboração

Alberto Pereira da Silva Neto - Proplan

Everton Luiz Machado – Campus Palmas

Halisson Henrique do Couto – Campus Foz do Iguaçu

Lara Cristiane dos Santos - Proplan

Naiane Seguro – Campus Campo Largo

Reginaldo Barboza da Silva – Proplan

Arte Gráfica

Diretoria de Comunicação

Patrik Rangel de Melo

Informações

Telefone: (41) 3888-5268

Correio eletrônico: ccont.proplan@ifpr.edu.br

Disponível em:

<https://ifpr.edu.br/gestao-e-administracao/documentos-institucionais/documentos-contabeis/demonstracoes-contabeis/>

É permitida a reprodução total ou parcial, desde que citada a fonte.

Demonstrações Contábeis Consolidadas e Notas Explicativas

3º Trimestre - 2023

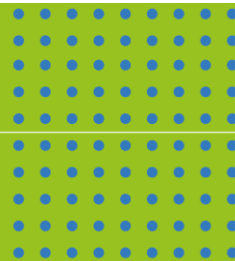

INSTITUTO
FEDERAL
Paraná



1 Sumário

2	Apresentação	7
3	Demonstrações Contábeis	8
3.1	Balanco Patrimonial.....	8
3.1.1	Quadro dos Ativos e Passivos Financeiros e Permanentes (Lei nº 4.320/64).....	8
3.1.2	Quadro das Contas de Compensação (Lei nº 4.320/1964).....	9
3.1.3	Quadro do Superávit/Déficit Financeiro (Lei nº 4.320/1964).....	9
3.2	Demonstração das Variações Patrimoniais	10
3.3	Balanco Orçamentário	11
3.3.1	Execução de Restos a Pagar Não Processados.....	11
3.3.2	Execução de Restos a Pagar Processados e Não Processados Liquidados	12
3.4	Balanco Financeiro	12
3.5	Demonstração de Fluxo de Caixa	13
4	Estrutura, composição, competências do Setor de Contabilidade	14
5	Objetivo e alcance das demonstrações contábeis	16
6	Base de preparação das demonstrações e das práticas contábeis	17
7	Resumo dos principais critérios e políticas contábeis	17
8	NOTAS EXPLICATIVAS AO BALANÇO PATRIMONIAL	20
8.1	Caixa e Equivalentes de Caixa.....	21
8.2	Demais Créditos de Curto Prazo.....	21
8.3	Estoques.....	22
8.4	Imobilizado	24
8.5	Fornecedores e Credores Nacionais.....	31
8.6	Demais Obrigações a Curto Prazo	32
8.7	Atos Potenciais Ativos.....	33
8.8	Atos Potenciais Passivos.....	35
9	NOTAS EXPLICATIVAS À DEMONSTRAÇÃO DAS VARIAÇÕES PATRIMONIAIS (DVP) ... 36	
9.1	Transferências e Delegações Recebidas	37
9.2	Valorização e Ganhos com Ativos e Desincorporação de Passivos	38
9.3	Demais Variações Patrimoniais Aumentativas	39
9.4	Pessoal e Encargos.....	40
9.5	Transferências e Delegações Concedidas	41
9.6	Desvalorização e Perda de Ativos e Incorporação de Passivos	42

Demonstrações Contábeis Consolidadas e Notas Explicativas

3º Trimestre - 2023

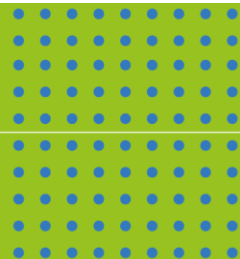

INSTITUTO
FEDERAL
Paraná



9.7	Uso de Bens, Serviços e Consumo de Capital Fixo.....	43
9.8	Demais Variações Patrimoniais Diminutivas	44
10	NOTAS EXPLICATIVAS AO BALANÇO ORÇAMENTÁRIO	44
10.1	Receitas Orçamentárias.....	45
10.2	Despesas Orçamentárias	46
10.3	Execução de Restos a Pagar.....	48
11	NOTAS EXPLICATIVAS AO BALANÇO FINANCEIRO.....	51
11.1	Dos Ingressos.....	51
11.2	Dos Dispêndios.....	54
11.3	Da Apuração do Resultado Financeiro	57
12	NOTAS EXPLICATIVAS À DEMONSTRAÇÃO DO FLUXO DE CAIXA (DFC)	57
12.1	Fluxos de Caixa das Atividades das Operações.....	57
12.2	Fluxos de Caixa das Atividades de Investimentos.....	59
12.3	Da apuração do resultado dos fluxos de Caixa e do saldo final de caixa.....	60
	APÊNDICE I – ORGANOGAMA DA PROPLAN.....	61
	APÊNDICE II - RELAÇÃO DE CONTADORES(AS)/ RESPONSÁVEIS TÉCNICOS	63

Demonstrações Contábeis Consolidadas e Notas Explicativas

3º Trimestre - 2023

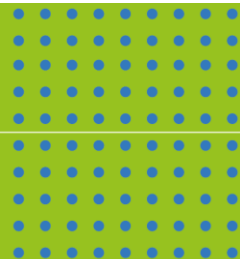

INSTITUTO
FEDERAL
Paraná



LISTA DE TABELAS

Tabela 1	Unidades IFPR.....	16
Tabela 2	Caixas e Equivalentes de Caixa – composição em R\$.....	21
Tabela 3	Demais Créditos de Curto prazo – composição em R\$.....	22
Tabela 4	Almoxarifado – composição em.....	22
Tabela 5	Imobilizado – composição em R\$.....	25
Tabela 6	Bens Não Localizados – composição em R\$.....	25
Tabela 7	Bens Móveis – composição em R\$.....	26
Tabela 8	Coleções e Materiais Bibliográficos – saldos por unidades IFPR – em R\$.....	27
Tabela 9	Bens Imóveis – composição em R\$.....	28
Tabela 10	Obras em Andamento – composição em R\$.....	28
Tabela 11	Imobilizado – composição por UGE.....	30
Tabela 12	Grau de Imobilização de Recursos Próprios – composição em R\$.....	30
Tabela 13	Fornecedores a Pagar – composição em R\$.....	31
Tabela 14	Fornecedores a Pagar por Natureza de Fornecimento – composição em R\$.....	32
Tabela 15	Outras Obrigações de Curto Prazo – composição em R\$.....	32
Tabela 16	Atos Potenciais Ativos – composição em R\$.....	33
Tabela 17	Seguros em Garantia por UGE – composição em R\$.....	33
Tabela 18	Direitos Coveniados e Outros Instrumentos Congêneres – composição em R\$.....	34
Tabela 19	Obrigações Contratuais a Executar – composição em R\$.....	35
Tabela 20	Obrigações Contratuais por Contratado – composição em R\$.....	35
Tabela 21	Composição da variações Patrimoniais Aumentativas – composição em R\$.....	37
Tabela 22	Transferências e Delegações Recebidas – composição em R\$.....	37
Tabela 23	Valorização e Ganhos com Ativos e Desincorporação de Passivos – em R\$.....	38
Tabela 24	Composição das Variações Patrimoniais Diminutivas – composição em R\$.....	40
Tabela 25	Pessoal e Encargos – composição em R\$.....	41
Tabela 26	Composição das Transferências e Delegações Concedidas – composição em R\$.....	42
Tabela 27	Desvalorização e Perda de Ativos e Incorporação de Passivos – composição em R\$.....	42
Tabela 28	Composição do Uso de Bens, Serviços e Consumo de Capital Fixo – em R\$.....	43
Tabela 29	Receitas Previstas e Realizadas por Categoria Econômica – em R\$.....	45
Tabela 30	Receitas Correntes Realizadas por Origem – em R\$.....	45
Tabela 31	Transferências Financeiras Recebidas – em R\$.....	46
Tabela 32	Execução das Despesas – em R\$.....	46
Tabela 33	Principais Investimentos - em R\$.....	47
Tabela 34	Outras Despesas Correntes Executadas - em R\$.....	48
Tabela 35	Despesas Empenhadas - composição por ação de governo - em R\$.....	48
Tabela 36	Execução de Restos a Pagar Não Processados por Origem do orçamento – em R\$.....	49
Tabela 37	Execução de Restos a Pagar Não Processados - composição em R\$.....	49
Tabela 38	Execução de Restos a Pagar Não Processados por Unidade Executora – em R\$.....	50
Tabela 39	Execução dos Restos a Pagar Processados (RPP) por Natureza da Despesa – em R\$.....	50
Tabela 40	Ingressos – composição em R\$.....	51
Tabela 41	Receitas Orçamentárias – composição valor líquido – em R\$.....	52
Tabela 42	Transferências Financeiras Recebidas – composição em R\$.....	52
Tabela 43	Transferências Financeiras Recebidas – por unidade – em R\$.....	53
Tabela 44	Recebimentos Extraorçamentários – composição em R\$.....	53
Tabela 45	Dispêndios – composição em R\$.....	54
Tabela 46	Despesas Orçamentárias – composição em R\$.....	54
Tabela 47	Despesas Orçamentárias – por categoria econômica – em R\$.....	55
Tabela 48	Transferências Financeiras Concedidas – composição em R\$.....	55
Tabela 49	Pagamentos Extraorçamentários – composição em R\$.....	55
Tabela 50	Pagamento de Restos a Pagar – por unidade – em R\$.....	56

Demonstrações Contábeis Consolidadas e Notas Explicativas

3º Trimestre - 2023

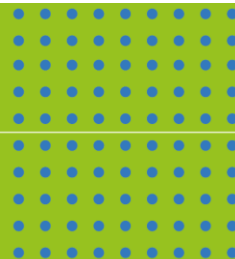

INSTITUTO
FEDERAL
Paraná

Tabela 51	Saldo para o Exercício Seguinte – composição em R\$.....	56
Tabela 52	Apuração do Resultado Financeiro – 1º modo – composição em R\$.....	57
Tabela 53	Fluxo de Caixa das Atividades Operacionais – Ingressos – composição em R\$.....	57
Tabela 54	Fluxo de Caixa das Atividades Operacionais – Desembolsos – composição em R\$.....	59
Tabela 55	Fluxos de Caixa das Atividades de Investimentos – composição em R\$.....	59
Tabela 56	Natureza dos Desembolsos com Aquisição de Não Circulante – composição em R\$.....	60
Tabela 57	Geração Líquida de Caixa – composição em R\$.....	60

LISTA DE FIGURAS

Figura 1	Estrutura Setor de Contabilidade.....	14
Figura 2	Unidades IFPR – Regiões – Mapa Estado do Paraná.....	16
Figura 3	Estoques Almoxarifado das Unidades.....	23
Figura 4	Aquisição de Material de Almoxarifado – 7 (sete) maiores unidades IFPR.....	24
Figura 5	Natureza de Contratação – 20 (vinte) maiores contratos.....	37
Figura 6	Composição das Variações Patrimoniais Aumentativas – em R\$.....	38
Figura 7	Composição das Variações Patrimoniais Diminutivas – em R\$.....	41

Demonstrações Contábeis Consolidadas e Notas Explicativas

3º Trimestre - 2023

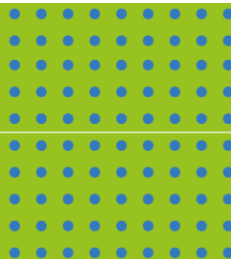

INSTITUTO
FEDERAL
Paraná



2 Apresentação

O INSTITUTO FEDERAL DO PARANÁ – IFPR é uma pessoa jurídica autárquica, instituição pública federal de ensino vinculada ao Ministério da Educação – MEC por intermédio da Secretaria de Educação Profissional e Tecnológica – SETEC e inscrita no CNPJ/MF sob o número 10.652.179/0001-15, tendo a sua sede administrativa situada em Curitiba - Paraná, na Rua Emílio Bertolini, n.º 54, Cajuru, – PR CEP: 82.920-030. É uma instituição voltada à educação superior, básica e profissional, especializada na oferta gratuita de educação profissional e tecnológica nas diferentes modalidades e níveis de ensino.

A Diretoria de Contabilidade e Finanças - DCF, por meio da Coordenação de Contabilidade – CCONT, é responsável pela análise e avaliação das Demonstrações Contábeis do IFPR, as quais são constituídas pelo Balanço Patrimonial, Balanço Orçamentário, Balanço Financeiro, Demonstração das Variações Patrimoniais, Demonstração dos Fluxos de Caixa e Notas Explicativas. Tais demonstrativos foram extraídos do Sistema de Administração Financeira do Governo Federal – SIAFI, na data-base de 30/09/2023.

Além dos demonstrativos apresentados, há o Demonstrativo das Mutações do Patrimônio Líquido (DMPL), porém, conforme disposto no Manual de Contabilidade Aplicado ao Setor Público - MCASP (2021, 9ª ed.) da Secretaria do Tesouro Nacional (STN), a publicação do mesmo é obrigatória somente para as empresas estatais dependentes, constituídas sob a forma de sociedades anônimas. Portanto, em razão desta autarquia não exercer atividades inerentes às sociedades anônimas, a DMPL não será objeto de análise no presente relatório.

Destaca-se que o IFPR tem acompanhado a evolução da Contabilidade Pública, atuando de forma ativa nos processos de mudanças definidos pela Secretaria do Tesouro Nacional – STN, o que tem permitido maior transparência da gestão dos recursos públicos direcionados à sua atividade fim.

Demonstrações Contábeis Consolidadas e Notas Explicativas

3º Trimestre - 2023



**INSTITUTO
FEDERAL**
Paraná

3 Demonstrações Contábeis

3.1 Balanço Patrimonial

ATIVO	N.E	2023	2022
Ativo Circulante		36.872.262,43	40.156.010,33
Caixa e Equivalentes de Caixa	8.1	27.333.818,12	31.795.032,58
Demais Créditos e Valores de Curto Prazo	8.2	5.492.815,17	3.883.696,17
Estoques	8.3	3.951.227,00	4.426.263,27
VPDs Pagas Antecipadamente		94.402,14	51.018,31
Ativo Não Circulante		520.459.047,44	527.048.622,79
Ativo Realizável a Longo Prazo		969.738,57	696.505,59
Imobilizado	8.4	517.165.067,24	524.051.360,59
Intangível		2.324.241,63	2.300.756,61
TOTAL DO ATIVO		557.331.309,87	567.204.633,12

PASSIVO E PATRIMÔNIO LÍQUIDO		2023	2022
Passivo Circulante		111.625.391,78	101.389.358,12
Obrigações Trab., Prev. e Assist. a Pagar a Curto Prazo		39.634.202,85	38.383.657,01
Fornecedores e Contas a Pagar a Curto Prazo	8.5	1.456.123,33	228.427,16
Transferências Fiscais a Curto Prazo		3.000,16	-
Demais Obrigações a Curto Prazo	8.6	70.532.065,44	62.777.273,95
Passivo Não Circulante		-	-
Obrigações Trab., Prev. e Assist. a Pagar a Longo Prazo		-	-
Patrimônio Líquido		445.705.918,09	465.815.275,00
Resultados Acumulados		441.905.879,11	465.815.275,00
Resultado do Exercício		(25.788.948,89)	13.248.602,15
Resultados de Exercícios Anteriores		465.815.275,00	448.412.763,67
Ajustes de Exercícios Anteriores		1.879.553,00	4.153.909,18
TOTAL DO PASSIVO E PATRIMÔNIO LÍQUIDO		557.331.309,87	567.204.633,12

3.1.1 Quadro dos Ativos e Passivos Financeiros e Permanentes (Lei nº 4.320/64)

	N.E	2023	2022
ATIVO (I)		557.331.309,87	567.204.633,12
Ativo Financeiro		27.333.818,12	31.795.032,58
Ativo Permanente		529.997.491,75	535.409.600,54
PASSIVO (II)		244.588.020,93	132.751.111,05
Passivo Financeiro		170.648.111,59	61.573.673,83
Passivo Permanente		73.939.909,34	71.177.437,22
SALDO PATRIMONIAL (I - II)		312.743.288,94	434.453.522,07

Demonstrações Contábeis Consolidadas e Notas Explicativas

3º Trimestre - 2023



INSTITUTO
FEDERAL
Paraná

3.1.2 Quadro das Contas de Compensação (Lei nº 4.320/1964)

	N.E	2023	2022
SALDO DOS ATOS POTENCIAIS ATIVOS	8.7	76.766.071,43	75.268.100,60
Garantias e Contragarantias Recebidas		5.625.331,44	4.288.240,05
Direitos Conveniados e Outros Instrumentos Congêneres		70.987.798,01	70.837.555,34
Direitos Contratuais		152.941,98	142.305,21
SALDO DOS ATOS POTENCIAIS PASSIVOS	8.8	113.574.225,56	92.174.668,52
Obrigações Conveniadas e Outros Instrumentos Congêneres		16.256.183,08	15.364.680,79
Obrigações Contratuais		97.318.042,48	76.809.987,73

3.1.3 Quadro do Superávit/Déficit Financeiro (Lei nº 4.320/1964)

	N.E	30/09/2023
Recursos Ordinários (I)		(137.671.159,18)
Recursos Vinculados (II)		(5.643.134,29)
Educação		(431.577,10)
Seguridade Social (Exceto Previdência)		(2.309.363,85)
Previdência Social (RPPS)		(0,20)
Dívida Pública		(4.822.393,38)
Outros Recursos Vinculados a Fundos, Órgãos e Programas		1.920.200,24
Outros Recursos Vinculados		-
Recursos a Classificar		-
TOTAL DAS FONTES DE RECURSOS (III = I + II)		(143.314.293,47)

Demonstrações Contábeis Consolidadas e Notas Explicativas

3º Trimestre - 2023



**INSTITUTO
FEDERAL**
Paraná

3.2 Demonstração das Variações Patrimoniais

	N.E	2023	2022
VARIAÇÕES PATRIMONIAIS AUMENTATIVAS (I)		451.274.488,65	428.365.888,19
Exploração e Venda de Bens, Serviços e Direitos	9.1	2.654.202,05	756.541,05
Venda de Mercadorias			
Exploração de Bens, Direitos e Prestação de Serviços		2.654.202,05	756.541,05
Variações Patrimoniais Aumentativas Financeiras		182.838,21	118.125,63
Juros e Encargos de Mora		16.866,50	55.998,40
Remuneração de Depósitos Bancários e Aplicações Financeiras		56.707,07	62.127,23
Variações Monetárias Cambiais		109.264,64	-
Transferências e Delegações Recebidas	9.2	432.443.938,64	392.156.122,00
Transferências Intragovernamentais		422.377.294,31	389.785.694,71
Transferências Intergovernamentais		328.308,77	390.339,52
Outras Transferências e Delegações Recebidas		9.738.335,56	1.980.087,77
Valorização e Ganhos c/ Ativos e Desincorporação de Passivos	9.3	15.397.857,44	34.478.902,89
Reavaliação de Ativos		-	30.818.780,83
Ganhos com Incorporação de Ativos		5.116.848,85	999.192,57
Ganhos com Desincorporação de Passivos		10.281.008,59	2.660.929,49
Outras Variações Patrimoniais Aumentativas		595.652,31	856.196,62
Diversas Variações Patrimoniais Aumentativas		595.652,31	856.196,62
VARIAÇÕES PATRIMONIAIS DIMINUTIVAS (II)		477.063.437,54	435.130.396,97
Pessoal e Encargos	9.4	332.057.819,77	296.388.528,31
Remuneração a Pessoal		266.182.665,18	238.547.897,41
Encargos Patronais		50.933.616,14	46.120.890,52
Benefícios a Pessoal		14.941.538,45	11.719.740,38
Outras Var. Patrimoniais Diminutivas - Pessoal e Encargos		-	-
Benefícios Previdenciários e Assistenciais	9.5	10.519.926,44	9.916.508,42
Aposentadorias e Reformas		6.733.344,10	6.195.517,99
Pensões		407.538,07	365.495,30
Outros Benefícios Previdenciários e Assistenciais		3.379.044,27	3.355.495,13
Uso de Bens, Serviços e Consumo de Capital Fixo		40.705.693,24	40.674.058,96
Uso de Material de Consumo		2.489.343,39	3.690.737,78
Serviços		30.754.214,57	28.641.660,23
Depreciação, Amortização e Exaustão		7.462.135,28	8.341.660,95
Variações Patrimoniais Diminutivas Financeiras		25.372,96	16.916,24
Juros e Encargos de Empréstimos e Financiamentos Obtidos		-	-
Juros e Encargos de Mora		24.556,33	16.016,24
Descontos Financeiros Concedidos		816,63	900,00
Transferências e Delegações Concedidas	9.6	53.567.719,80	44.555.199,50
Transferências Intragovernamentais		45.554.462,93	42.659.897,32
Transferências Intergovernamentais		-	-
Transferências a Instituições Privadas		82.165,89	89.400,16
Execução Orçamentária Delegada a Entes		-	-
Outras Transferências e Delegações Concedidas		7.931.090,98	1.805.902,02
Desvalorização e Perda de Ativos e Incorporação de Passivos	9.7	28.435.957,88	34.492.602,09
Reavaliação, Redução a Valor Recuperável e Ajustes p/ Perdas		-	21.935.498,30
Perdas Involuntárias		2.993.612,88	1.107.802,96
Incorporação de Passivos		6.511.548,28	4.214.704,65
Desincorporação de Ativos		18.930.796,72	7.234.596,18
Tributárias		193.069,91	226.540,87
Impostos, Taxas e Contribuições de Melhoria		86.774,61	116.115,58
Contribuições		106.295,30	110.425,29
Outras Variações Patrimoniais Diminutivas	9.8	11.557.877,54	8.860.042,58
Incentivos		10.407.299,05	8.446.657,76
Diversas Variações Patrimoniais Diminutivas		1.150.578,49	413.384,82
RESULTADO PATRIMONIAL DO PERÍODO (III = I - II)		(25.788.948,89)	(6.764.508,78)

Demonstrações Contábeis Consolidadas e Notas Explicativas

3º Trimestre - 2023



**INSTITUTO
FEDERAL**
Paraná

3.3 Balanço Orçamentário

RECEITAS ORÇAMENTÁRIAS	N.E 10.1	Previsão Inicial (a)	Previsão Atualizada (b)	Receitas Realizadas (c)	Saldo (d) = (c - b)
RECEITAS CORRENTES		4.082.348,00	4.082.348,00	3.276.528,83	(805.819,17)
Receita Patrimonial		100.403,00	100.403,00	92.267,50	(8.135,50)
Receitas de Serviços		2.773.240,00	2.773.240,00	2.618.645,21	(154.594,79)
Transferências Correntes		1.021.500,00	1.021.500,00	328.308,77	(693.191,23)
Outras Receitas Correntes		187.205,00	187.205,00	237.307,35	50.102,35
RECEITAS DE CAPITAL		1.597.999,00	1.597.999,00	-	(1.597.999,00)
Operações de Crédito		0,00	0,00	-	-
Operações de Crédito Internas		0,00	0,00	-	-
Transferência de Capital		1.597.999,00	1.597.999,00	-	(1.597.999,00)
SUBTOTAL		5.680.347,00	5.680.347,00	3.276.528,83	(2.403.818,17)
Déficit				492.197.121,19	492.197.121,19
TOTAL		5.680.347,00	5.680.347,00	495.473.650,02	489.793.303,02

DESPEAS ORÇAMENTÁRIAS	N.E 10.2	Dotação Inicial (e)	Dotação atualizada (f)	Despesas Empenhadas (g)	Despesas Liquidadas (h)	Despesas Pagas (i)	Saldo Dotação (j) = (f) - (g)
DESPEAS CORRENTES		494.626.267,00	547.875.850,00	491.838.484,91	372.344.961,34	335.337.834,56	56.037.365,09
Pessoal e Encargos Sociais		406.772.790,00	449.724.910,00	406.460.730,00	317.227.208,45	285.545.863,86	43.264.180,00
Juros e Encargos da Dívida		-	-	-	-	-	-
Outras Despesas Correntes		87.853.477,00	98.150.940,00	85.377.754,91	55.117.752,89	49.791.970,70	12.773.185,09
DESPEAS DE CAPITAL		7.317.085,00	9.907.975,00	3.635.165,11	1.304.516,25	1.240.154,72	6.272.809,89
Investimentos		7.317.085,00	9.907.975,00	3.635.165,11	1.304.516,25	1.240.154,72	6.272.809,89
TOTAL		501.943.352,00	557.783.825,00	495.473.650,02	373.649.477,59	336.577.989,28	62.310.174,98

3.3.1 Execução de Restos a Pagar Não Processados

DESPEAS ORÇAMENTÁRIAS	N.E 10.3	Inscritos em exercícios anteriores (a)	Inscrito em 31/dez do exercício anterior (b)	Liquidados (c)	Pagos (d)	Cancelados (e)	Saldo (f) = (a+b-d-e)
DESPEAS CORRENTES		705.514,74	13.345.023,72	7.587.453,47	7.385.036,84	810.083,37	5.855.418,25
Pessoal e Encargos Sociais		-	278.938,60	16.121,33	16.121,33	245.950,79	16.866,48
Outras Despesas Correntes		705.514,74	13.066.085,12	7.571.332,14	7.368.915,51	564.132,58	5.838.551,77
DESPEAS DE CAPITAL		5.382.427,43	11.928.787,04	11.016.228,85	10.717.245,62	809.530,52	5.784.438,33
Investimentos		5.382.427,43	11.928.787,04	11.016.228,85	10.717.245,62	809.530,52	5.784.438,33
TOTAL		6.087.942,17	25.273.810,76	18.603.682,32	18.102.282,46	1.619.613,89	11.639.856,58

Demonstrações Contábeis Consolidadas e Notas Explicativas

3º Trimestre - 2023



**INSTITUTO
FEDERAL**
Paraná

3.3.2 Execução de Restos a Pagar Processados e Não Processados Liquidados

DESPESAS ORÇAMENTÁRIAS	N.E	Inscritos em exercícios anteriores (a)	Inscrito em 31/dez do exercício anterior (b)	Pagos (c)	Cancelados (d)	Saldo (e) = (a+b-c-d)
DESPESAS CORRENTES		211,08	30.031.201,49	30.020.457,07	1.661,72	9.293,78
Pessoal e Encargos Sociais		-	27.710.672,95	27.710.657,83	15,12	-
Outras Despesas Correntes		211,08	2.320.528,54	2.309.799,24	1.646,60	9.293,78
DESPESAS DE CAPITAL		-	163.621,17	163.621,17	-	-
Investimentos		-	163.621,17	163.621,17	-	-
TOTAL		211,08	30.194.822,66	30.184.078,24	1.661,72	9.293,78

3.4 Balanço Financeiro

	INGRESSOS		
	N.E 11.1	2023	2022
Receitas Orçamentárias (I)		3.276.528,83	1.533.252,59
Vinculadas		3.288.532,71	1.620.306,10
Educação		54.818,54	52.011,32
Outros Recursos Vinculados a Fundos, Órgãos e Programas		3.233.714,17	1.568.294,78
(-) Deduções da Receita Orçamentária		(12.003,88)	(87.053,51)
Transferências Financeiras Recebidas (II)		422.377.294,31	389.785.694,71
Resultantes da Execução Orçamentária		389.434.550,80	348.062.913,40
Independentes da Execução Orçamentária		32.942.743,51	41.722.781,31
Recebimentos Extraorçamentários (III)		159.452.930,33	142.640.551,18
Inscrição dos Restos a Pagar Processados		37.071.488,31	25.243.742,76
Inscrição dos Restos a Pagar Não Processados		121.824.172,43	116.989.516,72
Depósitos Restituíveis e Valores Vinculados		330.663,42	167.401,57
Outros Recebimentos Extraorçamentários		226.606,17	239.890,13
Saldo do Exercício Anterior (IV)		31.795.032,58	32.827.889,38
Caixa e Equivalentes de Caixa		31.795.032,58	32.827.889,38
TOTAL V (I+II+III+IV)		616.901.786,05	566.787.387,86

	DISPÊNDIOS		
	N.E 11.2	2023	2022
Despesas Orçamentárias (VI)		495.473.650,02	446.849.880,11
Ordinárias		480.416.140,42	438.405.197,17
Vinculadas		15.057.509,60	8.444.682,94
Educação		437.347,71	36.803,48
Seguridade Social (Exceto Previdência)		8.893.621,00	-
Previdência Social (RPPS)		-	7.821.000,00
Receitas Financeiras		-	-
Dívida Pública		5.338.030,09	-
Outros Recursos Vinculados a Fundos, Órgãos e Programas		388.510,80	586.879,46
Transferências Financeiras Concedidas (VII)		45.554.462,93	42.659.897,32
Resultantes da Execução Orçamentária		30.057.347,91	22.572.585,15
Independentes da Execução Orçamentária		15.497.115,02	20.087.312,17
Pagamentos Extraorçamentários (VIII)		48.539.854,98	52.865.074,91

Demonstrações Contábeis Consolidadas e Notas Explicativas

3º Trimestre - 2023



**INSTITUTO
FEDERAL**
Paraná



Pagamento dos Restos a Pagar Processados	30.184.078,24	28.883.155,20
Pagamento dos Restos a Pagar Não Processados	18.102.282,46	23.773.774,68
Depósitos Restituíveis e Valores Vinculados	253.494,28	148.663,17
Outros pagamentos extraordinários	-	59.481,86
Saldo para o Exercício Seguinte (IX)	27.333.818,12	24.412.535,52
Caixa e Equivalentes de Caixa	27.333.818,12	24.412.535,52
TOTAL (X) = (VI= VII+VIII+IX)	616.901.786,05	566.787.387,86

3.5 Demonstração de Fluxo de Caixa

	N.E	2023	2022
FLUXOS DE CAIXA DAS ATIVIDADES OPERACIONAIS	12.1	7.649.979,05	5.978.613,60
INGRESSOS		426.207.092,73	391.725.429,00
Receita Patrimonial		34.749,91	14.498,05
Receita de Serviços		2.618.645,21	742.043,00
Remuneração das Disponibilidades		57.517,59	61.721,99
Outras Receitas Derivadas e Originárias		237.307,35	324.650,03
Transferências Recebidas		328.308,77	390.339,52
Outros Ingressos Operacionais		422.930.563,90	390.192.176,41
DESEMBOLSOS		(418.557.113,68)	(385.746.815,40)
Pessoal e Demais Despesas		(323.736.186,67)	(298.285.930,46)
Transferências Concedidas		(49.012.969,80)	(44.592.842,59)
Outros Desembolsos Operacionais		(45.807.957,21)	(42.868.042,35)
FLUXOS DE CAIXA DAS ATIVIDADES DE INVESTIMENTO	12.2	(12.111.193,51)	(14.393.967,46)
DESEMBOLSOS		(12.111.193,51)	(14.393.967,46)
Aquisição de Ativo Não Circulante		(12.058.212,72)	(14.299.282,51)
Outros Desembolsos de Investimentos		(52.980,79)	(94.684,95)
GERAÇÃO LÍQUIDA DE CAIXA E EQUIVALENTES DE CAIXA		(4.461.214,46)	(8.415.353,86)
CAIXA E EQUIVALENTES DE CAIXA INICIAL		31.795.032,58	32.827.889,38
CAIXA E EQUIVALENTE DE CAIXA FINAL	12.3	27.333.818,12	24.412.535,52



4 Estrutura, composição, competências do Setor de Contabilidade

A figura a seguir demonstra a estrutura do setor de contabilidade da entidade. Cabe destacar que a estrutura apresentada compreende a hierarquia de subordinação técnica.

Figura 1- Estrutura Setor de Contabilidade

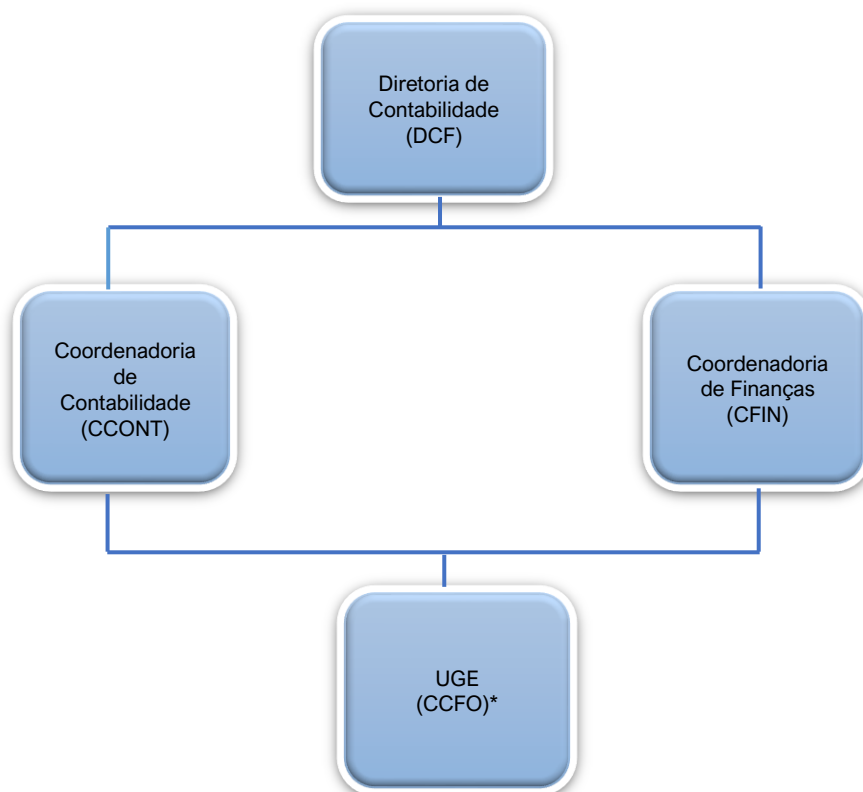

*UGE – Unidade Gestora Executora.

*CCFO – Coordenação de Contabilidade, Finanças e Orçamento.

A partir de janeiro de 2022, por questões de reestruturação administrativa do IFPR, a Diretoria de Contabilidade e Finanças deixa de estar subordinada à PROAD (Pró Reitoria de Administração), passando a compor a estrutura administrativa da PROPLAN (Pró Reitoria de Planejamento), conforme portaria nº 1.517 de 16 de dezembro de 2021, que dentre outras deliberações aprovou o novo organograma institucional.

Nesta reestruturação, a CEO - Coordenação de Execução Orçamentária que era vinculada à DCF, passa a ter subordinação de DPCO (Diretoria de Planejamento e Controle Orçamentário). Com esta modificação a Diretoria de Contabilidade e Finanças passa a contar com 02 (duas) e não mais 03 (três) coordenações, sendo elas: CCONT – Coordenação de Contabilidade e CFIN – Coordenação de Finanças.

As Unidades Gestoras (UGE) que compõem o IFPR são responsáveis por administrar e executar as dotações orçamentárias, financeiras e patrimoniais no sistema SIAFI, com o fim de registrar todos os seus atos e fatos administrativos. O IFPR compreende no âmbito do estado do Paraná o total de 21 (vinte e uma) UGE, incluindo sua sede Reitoria, em Curitiba. Veja a figura 2.

Demonstrações Contábeis Consolidadas e Notas Explicativas

3º Trimestre - 2023



INSTITUTO
FEDERAL
Paraná

Unidades Gestoras são os campi que, de acordo com o art.19 do Estatuto do IFPR, por seu dirigente máximo (Diretor Geral), possuem autonomia por delegação de competência do Senhor Reitor para, praticar atos de gestão orçamentária, financeira e patrimonial nos limites da delegação recebida. O Dirigente máximo do campus responde juntamente com o Senhor Reitor, até o limite da delegação outorgada.

As competências/responsabilidades das unidades administrativas que compõem o IFPR encontram-se definidas em [Manual de Competências](#) e na [Resolução nº 03, de 27 de Março de 2019](#).

No exercício de 2020, 06 (seis) unidades gestoras executoras (campi) que ainda estão em fase de implantação quanto aos procedimentos de execução orçamentária, financeira e patrimonial, tiveram, nos sistemas estruturantes do governo federal, seus primeiros registros contábeis de forma segregada da Reitoria. Essas unidades são: Capanema; Jaguariaíva; Pitanga; União da Vitória; Colombo e Pinhais.

Os procedimentos de apuração, segregação e transferências de saldos contábeis de grupos de contas destas unidades existentes no Balanço Patrimonial da Reitoria, continuam no exercício de 2023. A tabela a seguir elenca todas as unidades gestoras (campi) vinculadas ao órgão IFPR.

Tabela 1 - Unidades IFPR

UNIDADE	CNPJ/MF
Campus Assis Chateaubriand	10.652.179/0011-97
Campus Campo Largo	10.652.179/0009-72
Campus Cascavel (Quedas do Iguaçu)	10.652.179/0014-30
Campus Curitiba	10.652.179/0008-91
Campus Foz do Iguaçu	10.652.179/0003-87
Campus Irati	10.652.179/0013-59
Campus Ivaiporã	10.652.179/0012-78
Campus Jacarezinho	10.652.179/0004-68
Campus Londrina (Astorga, Arapongas)	10.652.179/0019-44
Campus Palmas (Coronel Vivida)	10.652.179/0010-06
Campus Paranaguá	10.652.179/0005-49
Campus Paranavaí	10.652.179/0006-20
Campus Telêmaco Borba	10.652.179/0002-04
Campus Umuarama (Goioerê)	10.652.179/0007-00
Campus Pinhais	10.652.179/0018-63
Campus Colombo	10.652.179/0021-69
Campus Pitanga	10.652.179/0015-10
Campus Jaguariaíva	10.652.179/0016-00
Campus União da Vitória	10.652.179/0020-88
Campus Capanema (Barracão)	10.652.179/0017-82
Reitoria	10.652.179/0001-15

Fonte: SIAFI

Por fim, cabe destacar que a Instituição possui também, 06 (seis) campi avançados, sendo eles:

Barracão (vinculado ao campus Capanema), Quedas do Iguaçu (vinculado ao campus Cascavel), Arapongas e Astorga (vinculados ao campus Londrina), Coronel Vivida (vinculado ao campus Palmas) e Goioerê (vinculado ao campus Umuarama). Sendo assim, ao considerar esses campi avançados, a instituição possui 27 (vinte e sete) unidades gestoras, sendo executoras apenas 21 (vinte e uma).

Demonstrações Contábeis Consolidadas e Notas Explicativas

3º Trimestre - 2023



INSTITUTO FEDERAL
Paraná

Figura 2 - Unidades IFPR – Regiões – Mapa Estado do Paraná

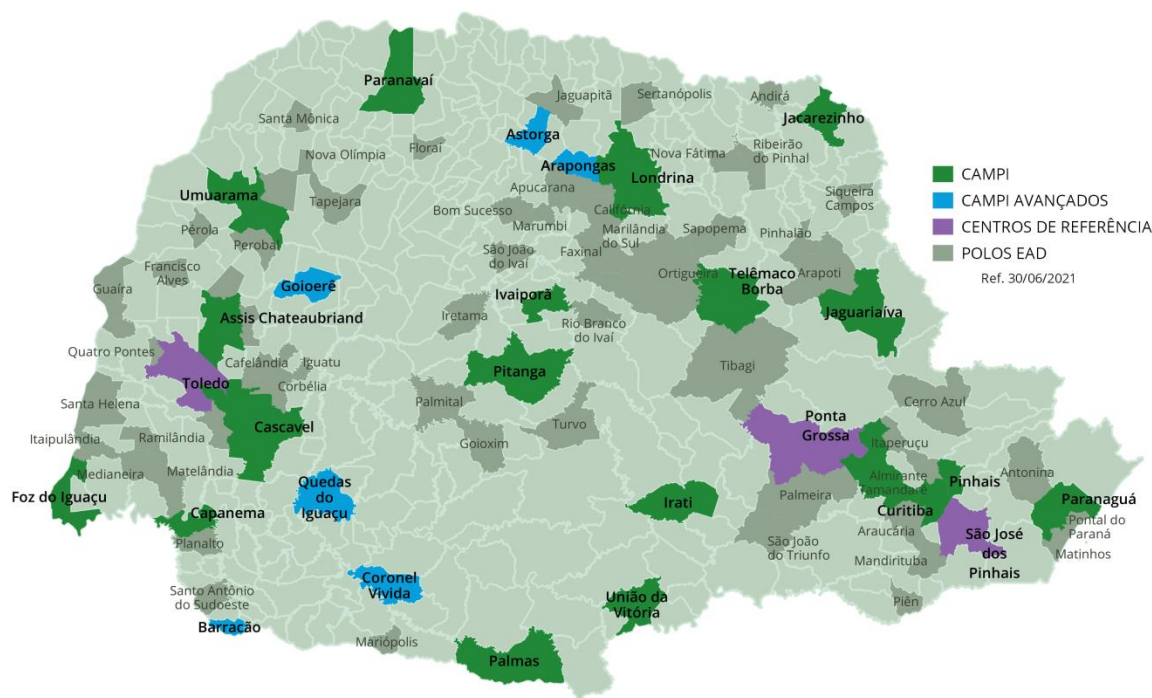

As informações detalhadas de cada unidade vinculada executora estão disponíveis no portal INFO no link: <https://info.ifpr.edu.br/>

5 Objetivo e alcance das demonstrações contábeis

As demonstrações contábeis do Instituto Federal do Paraná - IFPR são compostas por: Balanço Orçamentário (BO), Balanço Financeiro (BF), Balanço Patrimonial (BP), Demonstração das Variações Patrimoniais (DVP) e Demonstração dos Fluxos de Caixa (DFC). Todas essas demonstrações são divulgadas trimestralmente ao longo do exercício corrente e acompanhadas de suas respectivas notas explicativas.

O objetivo principal das Demonstrações Contábeis do IFPR é fornecer aos diversos usuários, informações sobre a gestão do patrimônio público do órgão e prestar contas da gestão econômica- financeira realizada durante o exercício.

Nas Demonstrações Contábeis do IFPR, os diversos usuários podem encontrar informações sobre a posição e mutação do patrimônio público do IFPR, desempenho econômico-financeiro, execução orçamentária, fluxos de caixa e outras informações que auxiliem na avaliação da gestão da entidade.

Quanto às notas explicativas, estas fazem parte das demonstrações contábeis e contêm informações relevantes, complementares ou suplementares àquelas não suficientemente evidenciadas ou não apresentadas nas demonstrações contábeis. Tais notas incluem os critérios utilizados na elaboração das demonstrações, as informações de naturezas patrimonial, orçamentária, legal e de desempenho, bem como, outros eventos não suficientemente evidenciados e, por

Demonstrações Contábeis Consolidadas e Notas Explicativas

3º Trimestre - 2023



INSTITUTO
FEDERAL
Paraná

fim, a análise dos principais eventos de impactos orçamentários e financeiros.

6 Base de preparação das demonstrações e das práticas contábeis

As demonstrações Contábeis são elaboradas em consonância com os dispositivos da Lei nº 4.320/64, do Decreto-lei nº 200/67, do Decreto nº 93.872/86, da Lei nº 10.180/2001 e da LC nº 101/2000. Abrangem, também, as Normas Brasileiras de Contabilidade Aplicadas ao Setor Público (NBC TSP) editadas pelo Conselho Federal de Contabilidade (CFC), o Manual de Contabilidade Aplicada ao Setor Público – 2021, 9ª edição (MCASP), editado pela Secretaria do Tesouro Nacional (STN) e publicado em 28 de outubro de 2021, o Manual SIAFI, que contém orientações e procedimentos específicos por assunto e, de maneira subsidiária, pelas normas internacionais de contabilidade do setor público, editadas pela *International Public Sector Accounting Standards Board (IPSASB)*.

As NBC TSP citadas acima guardam correlação com as *International Public Sector Accounting Standards – IPSAS*, tendo em vista que o Brasil é um dos países signatários da convergência às normas internacionais.

As demonstrações contábeis consolidam as informações de todas as unidades executoras vinculadas ao IFPR, e foram elaboradas a partir das informações extraídas do Sistema Integrado de Administração Financeira do Governo Federal (Siafi), que o utilizam para a execução orçamentária, financeira e patrimonial.

As estruturas e a composição das Demonstrações Contábeis (DCON) estão de acordo com as bases propostas pelas práticas contábeis brasileiras, tendo como suporte o Plano de Contas Aplicado ao Setor Público (PCASP).

Nas DCON do IFPR, são utilizados critérios de compensação e de exclusão de itens das demonstrações que compensam ou eliminam, respectivamente, as transações realizadas entre as unidades executoras vinculadas (vide tabela 1) que compõem o OFSS, visto que essas formam o ente econômico Instituto Federal de Educação, Ciência e Tecnologia do Paraná (IFPR).

Em relação à consolidação do Balanço Financeiro e da Demonstração de Fluxo de Caixa, faz-se necessário destacar que, em relação aos saldos de “**Caixa e Equivalentes de Caixa**” quando comparados os saldos dessas demonstrações com os apresentados no Balanço Patrimonial, naqueles demonstrativos (ou seja, balanço financeiro e Demonstração de Fluxo de Caixa) são apresentados sem consolidação, enquanto que no Balanço Patrimonial ocorre a apresentação do valor consolidado, isto é, com a compensação entre ativos e passivos de quinto nível 2 – entre órgãos do próprio governo federal. Isso decorre da dificuldade de segregação dos fluxos exibidos no Balanço Financeiro e na Demonstração de Fluxo de Caixa, em relação às operações de natureza “intra”, visto que a lógica de consolidação do modelo PCASP é de saldo de contas e não de fluxos financeiros.

7 Resumo dos principais critérios e políticas contábeis

Caixa e equivalentes de caixa: Incluem dinheiro em caixa, conta única, demais depósitos bancários e aplicações de liquidez imediata. Os valores são mensurados e avaliados pelo valor de custo e, quando aplicável, são acrescidos dos rendimentos auferidos até a data das demonstrações contábeis.

Créditos a Curto Prazo: Compreendem os direitos a receber a curto prazo relacionados, principalmente, com: (i) créditos não tributários; (ii) dívida ativa; (iii) transferências concedidas; (iv) empréstimos e financiamentos concedidos; (v) adiantamentos; e (vi) valores a compensar. Os valores são mensurados e avaliados pelo valor original, acrescido das atualizações monetárias e juros. O ajuste para perdas, calculado com base na análise dos riscos de

Demonstrações Contábeis Consolidadas e Notas Explicativas

3º Trimestre - 2023

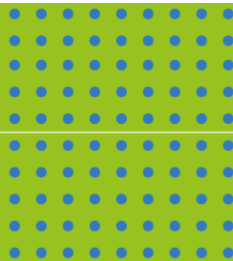

INSTITUTO
FEDERAL
Paraná



realização dos créditos a receber ainda não foram iniciados pelo órgão.

Estoques: O método para mensuração e avaliação das saídas dos estoques é o custo médio ponderado. Há, também, a possibilidade de redução de valores do estoque, mediante as contas para ajustes para perdas ou para redução ao valor de mercado, quando o valor registrado estiver superior ao valor de mercado.

Investimentos Permanentes: Por se tratar de órgão da administração indireta cuja finalidade é a prestação de serviços na área educacional ofertado à sociedade de forma não onerosa e, em conformação com as diretrizes do Ministério da Educação, não há grupos de contas representativas de investimentos permanentes.

Imobilizado: O ativo imobilizado, incluindo os gastos adicionais ou complementares, é reconhecido ou avaliado, inicialmente com base no valor de aquisição, produção ou construção. Após o reconhecimento inicial, ficam sujeitos à depreciação, amortização ou exaustão (quando tiverem vida útil definida), bem como à redução ao valor recuperável e à reavaliação.

Em se tratando de ativos imobilizados obtidos a título gratuito, o valor inicial é o resultante da avaliação feita com base em procedimento técnico (por constituição de comissão técnica) ou no valor patrimonial definido nos termos da doação.

Os gastos posteriores à aquisição, construção ou produção são incorporados ao valor do imobilizado desde que tais gastos aumentem a vida útil do bem e sejam capazes de gerar benefícios econômicos futuros. Se os gastos não gerarem tais benefícios, eles são reconhecidos diretamente como variações patrimoniais diminutivas do período.

Intangível: O ativo intangível corresponde aos direitos que tenham por objeto bens incorpóreos destinados à manutenção da atividade pública ou exercidos com essa finalidade. Ele é mensurado ou avaliado, inicialmente, com base no valor de aquisição ou de produção, deduzido o saldo da respectiva conta de amortização acumulada (quando tiverem vida útil definida). Em se tratando de ativos intangíveis obtidos a título gratuito, o valor inicial é o resultante da avaliação feita com base em procedimento técnico ou no valor patrimonial definido nos termos da doação.

Depreciação, amortização ou exaustão de bens imóveis NÃO cadastrados no SPIUnet e bens móveis: A base de cálculo para a depreciação, a amortização e a exaustão é o custo do ativo imobilizado, compreendendo tanto os custos diretos como os indiretos. O método de cálculo dos encargos de depreciação é aplicável a toda a Administração Pública direta, autárquica e fundacional para os bens imóveis que não são cadastrados no SPIUnet e para os bens móveis é o das quotas constantes.

Como regra geral, a depreciação dos bens imóveis não cadastrados no SPIUnet e a dos bens móveis deve ser iniciada a partir do primeiro dia do mês seguinte à data da colocação do bem em utilização. Porém, quando o valor do bem adquirido e o valor da depreciação no primeiro mês sejam relevantes, admite-se, em caráter de exceção, o cômputo da depreciação em fração menor do que um mês.

Depreciação de bens imóveis cadastrados no SPIUnet: A vida útil é definida com base no laudo de avaliação específica ou, na sua ausência, por parâmetros predefinidos pela Secretaria de Patrimônio da União (SPU) segundo a natureza e as características dos bens imóveis. Nos casos de bens reavaliados, independentemente do fundamento, a depreciação acumulada deve ser zerada e reiniciada a partir do novo valor.

O valor depreciado dos bens imóveis do IFPR, que abrange todas as unidades vinculadas é apurado mensal e automaticamente pelo sistema SPIUnet sobre o valor depreciável da aquisição, utilizando-se, para tanto, o Método da Parábola de *Kuentzle*, e a depreciação será iniciada no mesmo dia em que o bem for colocado em condições de uso.

Passivos Circulantes e Não Circulantes: As obrigações do IFPR são evidenciadas por valores conhecidos ou calculáveis, acrescidos, quando aplicável, dos correspondentes encargos das variações monetárias e

Demonstrações Contábeis Consolidadas e Notas Explicativas

3º Trimestre - 2023



INSTITUTO
FEDERAL
Paraná

cambiais ocorridas até a data das demonstrações contábeis.

Com exceção do resultado diferido (presente somente no passivo não circulante), os passivos circulantes e não circulantes apresentam a seguinte divisão: (i) obrigações trabalhistas, previdenciárias e assistenciais; (ii) empréstimos e financiamentos; (iii) fornecedores e contas a pagar; (iv) obrigações fiscais; (v) obrigações de repartições a outros entes; (vi) provisões; e (vii) demais obrigações.

Ajustes de Exercícios Anteriores: Cabe destacar a prática contábil utilizada que se denomina Ajustes de Exercícios Anteriores. Esses ajustes compõem a linha de Resultados Acumulados do BP (também composta pelo Resultado do Exercício e pelos Resultados de Exercícios anteriores), que recebem registros tanto aumentativos quanto diminutivos que afetam diretamente o Patrimônio Líquido do órgão, isto é, sem transitar pelas contas de resultado, por se referir a exercícios encerrados. Cabe destacar que as contas de Ajustes de Exercícios Anteriores têm a finalidade de registrar os efeitos da mudança de critério contábil ou da retificação de erro imputável a exercício anterior que não possam ser atribuídos a fatos subsequentes.

Restos a Pagar: De acordo com a Lei no 4.320/1964, os Restos a Pagar Não Processados correspondem às despesas empenhadas, mas que não foram pagas até 31 de dezembro do exercício financeiro correspondente, por não ter havido a entrega, em tempo hábil, dos produtos adquiridos ou da prestação integral dos serviços. No encerramento de cada exercício financeiro, essas despesas devem ser registradas contabilmente como obrigações a pagar do exercício seguinte (“resíduos passivos”); e serão financiadas à conta de recursos arrecadados durante o exercício financeiro em que ocorreu a emissão do empenho. Já os Restos a Pagar Processados, são aqueles cujos estágios precedentes da despesa (empenho, liquidação) já foram cumpridos, restando somente o último estágio de seu ciclo, ou seja, o pagamento. Portanto, Restos a Pagar, referem-se a dívidas resultantes de compromissos gerados em exercícios financeiros anteriores àquele em que deveria ocorrer o pagamento.

Provisões: são obrigações presentes, derivadas de eventos passados, cujos pagamentos se esperam que resultem à entidade saída de recursos, capazes de gerar benefícios econômicos ou potenciais serviços, que possuam prazo ou valor incerto.

As provisões estão segregadas em seis categorias: (i) riscos trabalhistas; (ii) riscos fiscais; (iii) riscos cíveis; (iv) repartição de créditos tributários; (v) provisões matemáticas; e (vi) outras.

As provisões são reconhecidas quando a possibilidade de saída de recursos no futuro é provável, e é possível a estimativa confiável do seu valor. São atualizadas até a data das demonstrações contábeis pelo montante provável de perda, observadas suas naturezas e os relatórios técnicos emitidos pelas áreas responsáveis.

Ativos e Passivos Contingentes: Os ativos e passivos contingentes ainda não são reconhecidos em sua integralidade nas demonstrações contábeis. Quando relevantes, são registrados em contas de controle e evidenciados em notas explicativas. Ativo contingente é um ativo possível resultante de eventos passados e cuja existência será confirmada apenas pela ocorrência ou não de um ou mais eventos futuros incertos que não estão totalmente sob o controle da entidade.

Apuração do Resultado: No modelo PCASP, é possível a apuração dos seguintes resultados:

- I. Patrimonial;
- II. Orçamentário; e
- III. Financeiro.

Resultado patrimonial. A apuração do resultado patrimonial implica a confrontação das variações patrimoniais aumentativas (VPA) e das variações patrimoniais diminutivas (VPD).

Demonstrações Contábeis Consolidadas e Notas Explicativas

3º Trimestre - 2023



INSTITUTO
FEDERAL
Paraná

As VPA são reconhecidas quando for provável que benefícios econômicos fluirão para o IFPR e quando puderem ser mensuradas confiavelmente, utilizando-se a lógica do regime de competência. A exceção se refere às receitas tributárias e às transferências recebidas, que seguem a lógica do regime de caixa, o que é permitido de acordo com o modelo PCASP.

As VPD são reconhecidas quando for provável que ocorrerá decréscimos nos benefícios econômicos ao IFPR, implicando em saída de recursos ou em redução de ativos ou na assunção de passivos, seguindo a lógica do regime de competência. A exceção se refere às despesas oriundas da restituição de receitas tributárias e às transferências concedidas, que seguem a lógica do regime de caixa, o que é permitido de acordo com o modelo PCASP.

A apuração do resultado se dá pelo encerramento das contas de VPA e VPD, em contrapartida a uma conta de apuração. Após a apuração, o resultado é transferido para conta de Superávit/Déficit do Exercício. O detalhamento do confronto entre VPA e VPD é apresentado na Demonstração das Variações Patrimoniais.

Resultado orçamentário. O regime orçamentário (de base modificada) da União segue o descrito no art. 35 da Lei no 4.320/1964. Desse modo, pertencem ao exercício financeiro as receitas nele arrecadadas e as despesas nele legalmente empenhadas. O resultado orçamentário representa o confronto entre as receitas orçamentárias realizadas e as despesas orçamentárias empenhadas. O superávit / déficit é apresentado diretamente no Balanço Orçamentário. O déficit é apresentado junto às receitas a fim de demonstrar o equilíbrio do Balanço Orçamentário; enquanto que o superávit é apresentado junto às despesas.

Resultado financeiro. O resultado financeiro representa o confronto entre ingressos e dispêndios, orçamentários e extraorçamentários, que ocorreram durante o exercício e alteraram as disponibilidades do Órgão.

No Balanço Financeiro, é possível identificar a apuração do resultado financeiro. Em função das particularidades do IFPR, pela observância do princípio de caixa único, é possível, também, verificar o resultado financeiro na Demonstração dos Fluxos de Caixa – DFC, que apresenta as entradas e saídas de caixa e as classifica em fluxos operacional, de investimento e de financiamento.

É importante frisar que esse resultado não deve ser confundido com o superávit ou déficit financeiro do exercício apurado no Balanço Patrimonial.

A DFC permite a análise da capacidade da entidade gerar caixa e equivalentes de caixa e da utilização de recursos próprios e de terceiros em suas atividades. Sua análise permite a comparação dos fluxos de caixa, gerados ou consumidos, com o resultado do período e com o total do passivo, permitindo identificar, por exemplo: a parcela dos recursos utilizada para pagamento da dívida e para investimentos, e a parcela da geração líquida de caixa atribuída às atividades operacionais.

A seguir, são detalhados os principais itens dos demonstrativos contábeis.

IMPORTANTE: Nas tabelas e figuras apresentadas nas Notas Explicativas, pode haver ocorrências de divergências entre a soma das parcelas e o respectivo total em função de arredondamentos.

8 NOTAS EXPLICATIVAS AO BALANÇO PATRIMONIAL

O Balanço Patrimonial é a demonstração contábil que evidencia, qualitativa e quantitativamente, a situação patrimonial da entidade pública por meio de contas representativas do patrimônio público, bem como os atos potenciais, que são registrados em contas de compensação (natureza de informação de controle).

Demonstrações Contábeis Consolidadas e Notas Explicativas

3º Trimestre - 2023



INSTITUTO
FEDERAL
Paraná

8.1 Caixa e Equivalentes de Caixa

Incluem recursos financeiros em conta única, demais depósitos bancários e aplicações de liquidez imediata. Os valores são mensurados e avaliados pelo valor de custo e, quando aplicável, são acrescidos dos rendimentos auferidos até a data das demonstrações contábeis. A conta única, derivada do princípio de unidade de tesouraria (conforme art. 1º e 2º do Decreto nº 93.872/1986), é mantida no BACEN e acolhe todas as disponibilidades financeiras da União, inclusive dos fundos, das fundações, **das autarquias** e das empresas estatais dependentes.

No Balanço Patrimonial findo o 3º trimestre de 2023 o grupo caixa e equivalentes de caixa apresentou valor de **R\$ 27.332.078,56**, distribuídos conforme tabela abaixo.

Tabela 2 - Caixa e Equivalentes de Caixa – composição - em R\$

	30/09/2023	31/12/2022	AH(%)	AV(%)
Lim de saque c/ vinc.pagto - ordem pagto - OFSS	24.662.081,32	29.523.899,15	(16,47%)	90,23%
Lim. de saque c/ vinc. pagto - OFSS	1.992.309,74	1.443.918,24	37,98%	7,29%
Conta única do tesouro - recursos da conta aplicados	597.818,36	824.515,19	(27,49%)	2,19%
Demais contas - Caixa Econômica Federal	79.869,14	2.700,00	2958,12%	0,29%
Lim de saque c/ vinc. pagto-pagto in	1.739,56			0,01%
Total	27.333.818,12	32.827.889,38	(16,74%)	100%

Fonte: SIAFI

A conta Limite de Saque c/ vinculação de pagamento “Ordem de Pagto - OFSS” com expressivo saldo de **R\$ 24.662.081,32** em 30/09/2023, refere-se aos recursos repassados pela Setorial Financeira do MEC para folha de pagamento. No entanto, já estão comprometidos em razão de se tratar de valores transitórios relativos às ordens de pagamentos às quais foram compensadas no 1º dia do mês de outubro de 2023.

A conta **Limite de saque “OFSS”**, no valor de **R\$ 1.992.309,74** é a conta que compõe significativamente o saldo **efetivo** de caixa e equivalente de caixa.

O saldo de caixa e equivalentes de caixa, também é composto por arrecadação própria do órgão no exercício de 2023, tais como: taxas de inscrição de processos seletivos e concurso público, acordos/convênios e, arrecadação com cessão onerosa de espaço físico.

Os **Recursos da Conta Única Aplicados**, com saldo de **R\$ 597.818,36** referem-se à arrecadação com acordos e convênios.

Por fim, a conta contábil **Demais Contas - Caixa Econômica Federal** tem como objetivo receber depósitos a títulos de caução nos contratos administrativos. Tendo seu saldo de **R\$ 79.869,14** refere-se à caução em garantia de contratos no âmbito do IFPR.

8.2 Demais Créditos de Curto Prazo

Incluem adiantamentos diversos, créditos de curto prazo, remunerações de saldos em contas.

Ao término do 3º Trimestre do exercício de 2023, destacam-se neste subgrupo créditos a receber decorrentes de infração em contratos administrativos no valor de **R\$ 1.386.323,94 (25,24%)** referente à penalização de empresas fornecedoras com vínculo contratual, conforme demonstra a tabela a seguir:

Demonstrações Contábeis Consolidadas e Notas Explicativas

3º Trimestre - 2023



INSTITUTO
FEDERAL
Paraná

Tabela 3 - Demais Créditos de Curto Prazo - -- composição - em R\$

	30/09/2023	31/12/2022	AH (%)	AV (%)
Créditos a Rec. Decorrentes de Infrações	1.386.323,94	1.287.303,11	7,69%	25,24%
Salários e Ordenados - Pagamento Antecipado	194.026,82	677.911,33	-	71,38%
Adiantamento - Termo de Exec. Descentralizada	3.906.951,73	1.916.158,53	103,9%	71,13%
Remuneração da Conta Única a Receber	1.512,68	2.323,20	-	34,89%
Devolução Despesas Estornadas	-	-	-	0,00%
Adiantamento Concedido	4.000,00	-	-	0,07%
Total	5.492.815,17	3.883.696,17	41,43	100%

Fonte: SIAFI

O valor relevante de penalização tem como origem os contratos n.º(s) 02/2012 e 36/2012, que perfazem atualmente a importância de **R\$ 1.176.184,09**, tendo sido realizada a baixa parcial no 1º trimestre de 2020 de **R\$ 664.920,87**, em razão da compensação de passivos devidos à contratada, conforme processo administrativo SEI 23411.007401/2019-72. Para maiores informações sobre esses contratos acesse o link: [Contratos 2012 IFPR](#).

Quanto aos adiantamentos - termo de execução descentralizada nos valores de: **R\$ 273.719,71**, refere-se ao TED 001/2021 - Número SIAFI 1AAFIK, transferidos para a UG 153178, Gestão 15246 - UTFPR - Campus Ponta Grossa; **R\$ 1.662.438,82** faz referência ao TED 001/2022 - Número SIAFI 1AAJZP e **R\$ 1.844.793,20** ao TED 002/2022, transferido em duas parcelas de igual valor - Número SIAFI 1AALEC transferidos para a UG 153079, Gestão 15232 - Universidade Federal do Paraná; e **R\$ 126.000,00** refere-se ao TED 001/2023 - Número SIAFI 941237, transferidos para a UG 158155, Gestão 26435 - IFRN - Instituto Federal de Educação, Ciência e Tecnologia do Rio Grande do Norte.

8.3 Estoques

No IFPR os estoques são materiais ou suprimentos a serem consumidos ou empregados na prestação de serviços nas atividades de suporte e naquelas finalísticas (educação).

Os estoques são mensurados pelo preço médio ponderado das compras, em conformidade com o inciso III do art. 106 da Lei 4.320/1964.

Os estoques, cujo total ao término do 3º trimestre de 2023 somam **R\$ 3.951.110,00**, conforme demonstra a tabela a seguir, compõem-se majoritariamente (**78,68%**) por material elétrico e eletrônico, materiais de consumo de expediente, material de limpeza, material de TIC, bem como material de manutenção de bens imóveis e instalações.

Tabela 4 - Almojarifado - composição - em R\$

	30/09/2023	31/12/2022	AH(%)	AV(%)
Material elétrico e eletrônico	970.158,28	1.048.824,94	(7,50%)	24,55%
Material de expediente	722.097,24	840.814,22	(14,12%)	18,28%
Material de TIC - material de consumo	485.773,47	527.718,94	(7,95%)	12,29%
Material p/manut.de bens imóveis/instalações	461.775,52	525.441,77	(12,12%)	11,69%
Material de limpeza e prod. de higienização	468.810,93	552.261,82	(15,11%)	11,87%
Material para divulgação	97.718,34	106.119,94	(7,92%)	2,47%
Material bibliográfico	85.400,88	85.400,88	(0,00%)	2,16%
Material educativo e esportivo	88.599,16	103.874,79	(14,71%)	2,24%

Demonstrações Contábeis Consolidadas e Notas Explicativas

3º Trimestre - 2023



INSTITUTO
FEDERAL
Paraná

Uniformes, tecidos e aviamentos	79.403,04	88.014,20	(9,78%)	2,01%
Material de proteção e segurança	68.423,33	74.528,60	(8,19%)	1,73%
Demais grupos de material	422.949,81	472.997,19	(10,58%)	10,70%
Total	3.951.110,00	4.425.997,29	(10,73%)	100%

Fonte: SIAFI

Os saldos de estoques do órgão estão distribuídos entre as 21 (vinte e uma) unidades vinculadas do IFPR estabelecidas no estado do Paraná, sendo a unidade Campus Palmas com a maior concentração de estoques no total de **R\$ 850.569,60**.

A figura a seguir demonstra a distribuição dos estoques de materiais de almoxarifado entre as 10 (dez) maiores unidades do IFPR.

Figura 3 - Estoques Almoxarifado das Unidades



Fonte: SIAFI

Pode-se observar na figura acima que o Campus Palmas apresenta o maior saldo de estoque de almoxarifado para o 3º trimestre de 2023, isto se explica, pelo fato de que no final do exercício financeiro de 2020 recebeu créditos orçamentários remanescentes e não executados das demais unidades do IFPR, adquirindo entre outros bens necessários às atividades da unidade, cabearamentos para reestruturação lógica dos laboratórios do campus, sendo que o valor em estoque para material elétrico e eletrônico do campus está com valor de **R\$ 461.472,04**, ou seja, quase a soma de todos os campi do IFPR em material eletrônico.

O volume de aquisição de materiais de almoxarifado no 3º trimestre de 2023 atingiu o valor de **R\$ 629.119,72** comparativamente ao valor de **R\$ 630.366,61** no 1º trimestre. A figura a seguir demonstra que o volume de aquisição de materiais de almoxarifado pelas 07 (sete) maiores aquisições do período das unidades do IFPR que totalizaram **R\$ 367.585,68** representando **58,71%** de todo volume adquirido pelo órgão no período.



Figura 4 - Aquisição de material de almoxarifado – 7 (sete) maiores unidades IFPR

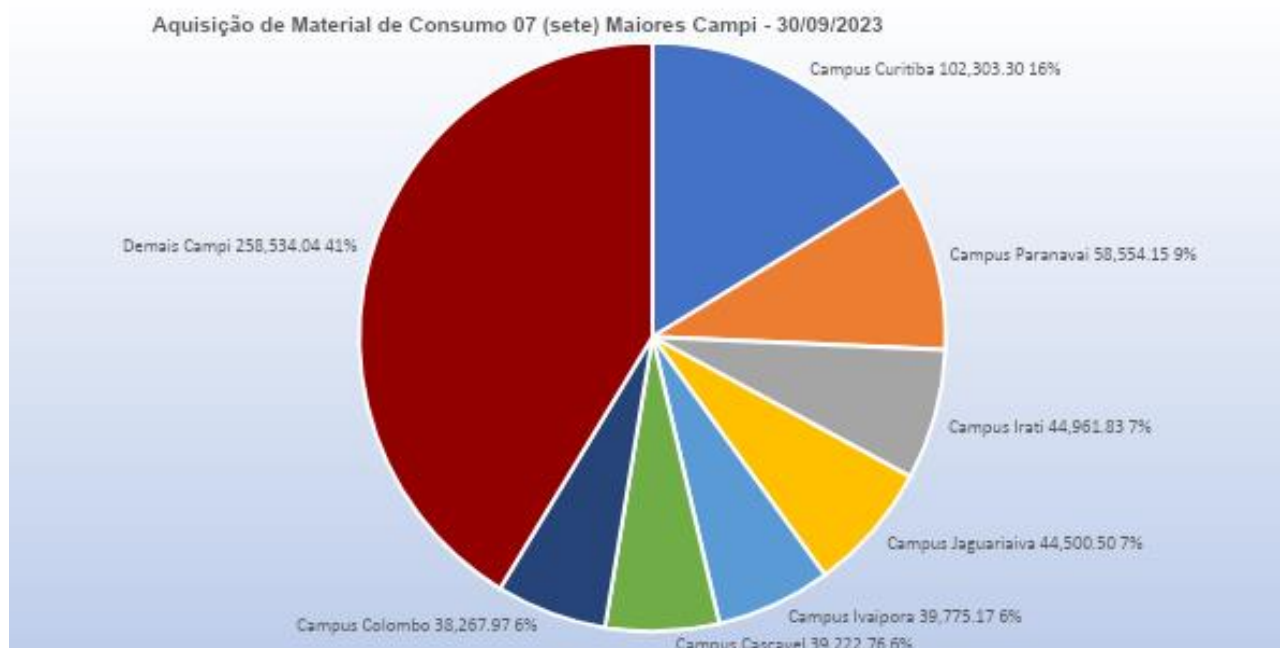

Fonte: SIAFI

8.4 Imobilizado

O imobilizado do IFPR é composto por bens móveis e imóveis. São reconhecidos inicialmente com base no valor de aquisição, construção ou produção. Após o reconhecimento inicial, ficam sujeitos à depreciação, amortização ou exaustão, bem como redução ao valor recuperável e reavaliação.

No entanto, cabe destacar, o procedimento de reavaliação, bem como de redução ao valor recuperável no IFPR, ainda não foi implantado face às limitações do fluxo de informações de movimentações de bens no órgão, ocasionado, em grande medida, por falhas no sistema institucional de controle analítico dos bens móveis até então utilizados. Esta situação motivou a decisão da alta gestão do órgão pela antecipação da implantação obrigatória do sistema de controle patrimonial SIADS prevista na [PORTARIA Nº 385, DE 28 DE NOVEMBRO DE 2018](#), cuja implantação finalizou-se no 4º trimestre deste exercício de 2021.

Não obstante, a Diretoria de Contabilidade e Finanças e a Coordenação de Contabilidade, em conjunto com a Diretoria e materiais, almoxarifado e patrimônio – DMAPS, iniciaram no exercício de 2021 as tratativas para a implantação dos controles de reavaliação de bens móveis e imóveis, sendo que para os bens imóveis as ações desenvolvidas estão consubstanciadas no processo SEI nº 23411.012903/2020-59. Portanto, no exercício de 2022, iniciou-se no órgão a aplicação integral de depreciação de bens móveis em bases confiáveis (método Linear Constante), cujo padrão está assegurado pelo novo sistema adotado (SIADS).

A adoção integral de amortização e redução ao valor recuperável, ainda carece de aplicação de conceitos como identificação, mensuração e avaliação (notadamente dos intangíveis) e, padrões e bases, tais como vida útil e valor justo a serem adotados, inerentes à natureza dos bens móveis utilizados pelo órgão.

Quanto aos gastos posteriores à aquisição, construção ou produção, estes são incorporados ao valor do imobilizado desde que tais gastos aumentem a vida útil do bem e sejam capazes de gerar benefícios econômicos futuros. Se

Demonstrações Contábeis Consolidadas e Notas Explicativas

3º Trimestre - 2023



INSTITUTO
FEDERAL
Paraná

os gastos não gerarem tais benefícios, são reconhecidos diretamente como variações patrimoniais diminutivas (VPD) do período.

Ao fim do 3º trimestre de 2023, o IFPR apresentou saldo (em valores líquidos) de **R\$ 517.165.067,24**, relacionados ao imobilizado, como pode ser visto a seguir:

Tabela 5 - Imobilizado – composição – em R\$

	30/09/2022	31/12/2022	AH(%)
Bens Móveis	175.538.033,66	168.454.187,88	4,21%
Depreciação/Amortização/Exaustão Acum. de Bens Móveis	(85.128.881,19)	(81.292.837,07)	4,72%
Bens Imóveis	426.794.682,13	431.400.574,25	(1,07%)
(-) Depr./Amortização/Exaustão Acum. de Bens Imóveis	(1.418.729,69)	(692.301,50)	104,93%
Outros Materiais Culturais, Educ e de Comun	0,00	6.111,14	(100,00%)
Bens não localizados	1.379.962,33	6.175.625,89	(77,65%)
Total Líquido (VII = V + VI)	517.165.067,24	524.051.360,59	(1,31%)

Fonte: SIAFI

No que concerne ao quadro de composição do imobilizado do órgão, constatou-se que os bens móveis no valor líquido total de **R\$ 90.409.152,47** representam **17,48%** do total do imobilizado (**R\$ 517.165.067,24**), ao fim do 3º trimestre de 2023, apresentando uma pequena variação positiva quando considerado o fim do exercício anterior em 4,21% em relação a dezembro de ano passado (2022).

No valor de bens móveis estão compreendidos os bens não localizados que atende ao disposto em norma contábil específica da Secretaria do Tesouro Nacional (STN) denominada 'macrofunção 02.03.30 (item 20) e, tendo por suporte documental o relatório de comissões especiais de inventário devidamente instruído em processos administrativos específicos.

Em 2023, no final do 3º Trimestre, os bens não localizados apresentam o montante de **R\$ 1.379.962,33**, o que representa **0,27%** do valor total dos bens móveis do órgão (em valores brutos). Veja maiores detalhes nas notas explicativas da DVP em 'Valorização de Ativos e Desincorporação de Passivos'. A tabela abaixo demonstra a participação das unidades no saldo de bens não localizados.

Tabela 6 - Bens Não Localizados – composição em R\$

Unidade	30/09/2023	31/12/2022	AH% - 06/2003	AV%
Reitoria	564.437,84	2.594.320,60	(78,24%)	40,90%
Campus Palmas	306.506,59	195.593,28	56,71%	22,21%
Campus Curitiba	173.780,99	1.113.807,65	(84,40%)	12,59%
Campus Paranaguá	93.655,41	93.655,41	0,00%	6,79%
Campus Pinhais	57.412,05	1.163.088,23	(95,06%)	4,16%
Demais Unidades	184.169,45	1.015.160,72	(81,86%)	13,35%
Total	1.379.962,33	6.175.625,89	(77,65%)	100%

No 3º trimestre de 2023, verificou que a maior proporção de bens não localizados se encontra na **reitoria** com **R\$ 564.437,84**, representado **40,90%**, considerando a análise vertical em nível de órgão.

Comparativamente ao fim do exercício passado, percebe-se uma queda no valor dos bens registrados nesta conta pela reitoria, isso pela localização de uma **unidade de armazenamento digital** de **RS 2.349.600,00** que

Demonstrações Contábeis Consolidadas e Notas Explicativas

3º Trimestre - 2023



INSTITUTO
FEDERAL
Paraná

estava em processo de localização. Fazendo com que a **reitoria** tivesse uma redução de **78,24%** de bens não localizados até ao fim do 3º trimestre de 2023.

O campus Palmas figura como a segunda unidade com maior valor de bens não localizados com **22,21%** do total do órgão registrado. Em terceiro, verifica-se o campus Curitiba, embora tenha conseguido obter uma redução de **84,40%** do valor outrora reclassificado. O **campus Paranguá** com **6,79%** e campus Pinhais com **4,16%** completam a lista das 5 (cinco) unidades com maior volume de recursos aplicados em bens que estão desaparecidos. As demais unidades somadas representam **13,35%**.

Cabe destacar que quanto menor for o saldo nesta conta, melhor para a unidade, pois significa que os bens móveis estão cumprindo sua finalidade de manutenção das atividades do órgão, gerando benefícios econômicos ou potencial de serviços.

A tabela a seguir detalha a composição dos bens móveis.

Tabela 7 - Bens Móveis – composição em R\$

	30/09/2023	31/12/2022	AH(%)	AV(%)
Maquinas, Aparelhos, Equipamento e Ferramenta	61.492.965,44	60.779.686,85	1,17%	34,76%
Bens de Informática	39.565.126,94	34.872.115,55	13,46%	22,36%
Material Cultural, Educacional e de Comunicação	39.545.204,86	38.619.533,82	2,40%	22,35%
Moveis e Utensílios	29.430.540,37	28.442.046,58	3,48%	16,64%
Demais Bens Moveis	4.461.312,55	9.209.772,78	(51,56%)	2,52%
Veículos	1.936.034,75	1.977.696,81	(2,11%)	1,09%
Bens Moveis Em Almoxarifado	486.811,08	735.072,52	(33,77%)	0,28%
Total	176.917.995,99	174.635.924,91	1,31%	100%

Fonte: SIAFI

O subgrupo “**maquinas, aparelhos, equipamento e ferramenta**” é composto, essencialmente, por **aparelhos e equipamentos de uso odontológico e laboratorial**, o que corresponde a **R\$ 18.529.559,39** o equivalente a **30,13%** do subgrupo. Tais equipamentos estão majoritariamente nos **laboratórios** odontológicos dos *campi* do IFPR. Assim, o campus Palmas possui o maior volume de aplicação de recursos em materiais de laboratórios com **R\$ 2.777.979,62**. Seguido do campus Londrina com **R\$ 2.369.952,02**.

Na sequência, ainda no subgrupo “**maquinas, aparelhos, equipamento e ferramenta**” observa-se que as **maquinas e equipamentos diversos** (ex.: bancadas de ensaios e testes eletromecânicos) utilizados dos cursos do instituto, totalizam **R\$ 15.667.302,54**, ou seja, o equivalente a **25,48%** desse subgrupo. O campus Telêmaco Borba se destaca com maior concentração de recurso em materiais diversos utilizados nos cursos do IFPR com **R\$ 3.029.252,03**. Seguido do campus Campo Largo com **R\$ 1.925.274,20**.

No fim do 3º trimestre de 2023, verificou-se um aumento nos valores de bens de informática de **13,46%**. Esse aumento pode ser explicado pelo reconhecimento contábil da localização de bens outrora reclassificados como “bens não localizados” através da integração com o sistema SIADS que, majoritariamente, tais bens se referem em sua grande maioria a servidores computacionais.

Na análise horizontal dos bens móveis que demonstra oscilações em função do tempo, destaca-se a queda de **33,77 %** na conta de bens em almoxarifado, referente à aquisição de bens adquiridos, e que ainda não foram colocados em uso pelas unidades, e que, portanto, não se sujeitam à depreciação. Tal fato ocorreu devido a grande parte dos bens móveis, em estoque, terem sido postos em utilização, isto é, em maior volume se comparado a novas aquisições.

Demonstrações Contábeis Consolidadas e Notas Explicativas

3º Trimestre - 2023



INSTITUTO
FEDERAL
Paraná

Dentre o subgrupo de Material Cultural, educacional e de comunicação, destaca-se a conta **Coleções e materiais bibliográficos**, cujo saldo ao término do 3º trimestre de 2023 totaliza **R\$ 22.152.614,01**, ou seja, representando **56,02%** do referido subgrupo. Seguido dos **equipamentos para áudio, vídeo e foto** com **42,48%**. Assim, o subgrupo de “**material cultural, educacional e de comunicação**”, teve um acréscimo discreto de **2,40%**, comparativamente, ao fim do exercício de 2022.

Por possuir os atributos de relevância e materialidade, cabe ressaltar que as Coleções e materiais bibliográficos até o momento não estão submetidos ao procedimento de depreciação em razão de adequação de saldos e conciliação com o sistema de controle analítico de todo acervo.

Ressalte-se que os valores correspondentes de acervo bibliográfico representam apenas a posição estática, não se levando em consideração o dinamismo da gestão patrimonial, em relação aos diversos tipos de movimentação que podem ser realizados como empréstimos, doações, transferência de exemplares para outras unidades, até mesmo perda por extravio, ou danos causados pelos usuários das bibliotecas.

A tabela a seguir demonstra os saldos de Coleções e materiais bibliográficos por unidade IFPR.

Tabela 8 - Coleções e Materiais Bibliográficos – saldos por unidades IFPR – em R\$

Unidade	30/09/2023	31/12/2022	AH(%)	AV(%)
Campus Palmas	3.717.607,18	3.760.111,59	(1,13%)	16,78%
Campus Curitiba	2.351.705,74	2.412.956,41	(2,54%)	10,62%
Campus Umuarama	1.462.194,36	1.381.060,41	5,87%	6,60%
Campus Londrina	1.324.116,62	1.290.112,29	2,64%	5,98%
Campus Campo Largo	1.269.341,18	1.228.536,36	3,32%	5,73%
Campus Telêmaco Borba	1.153.067,76	1.109.259,41	3,95%	5,21%
Campus Paranaguá	1.134.933,38	1.083.319,72	4,76%	5,12%
Campus Paranavaí	1.087.572,11	1.048.419,64	3,73%	4,91%
Campus Foz Do Iguaçu	950.635,39	910.373,33	4,42%	4,29%
Campus Irati	936.926,56	897.528,00	4,39%	4,23%
Campus Assis Chateaubriand	932.518,64	912.990,65	2,14%	4,21%
Campus Jacarezinho	857.592,92	868.962,81	(1,31%)	3,87%
Campus Capanema	838.542,08	707.884,18	18,46%	3,79%
Campus Ivaiporã	787.492,87	747.358,18	5,37%	3,55%
Campus Cascavel	743.517,23	693.318,29	7,24%	3,36%
Campus Pitanga	523.837,11	472.141,56	10,95%	2,36%
Campus Pinhais	512.166,32	488.776,64	4,79%	2,31%
Campus União da Vitória	508.808,00	485.370,84	4,83%	2,30%
Campus Colombo	466.718,84	365.254,52	27,78%	2,11%
Campus Jaguariaíva	347.053,41	341.853,92	1,52%	1,57%
Reitoria	246.266,31	343.191,75	(28,24%)	1,11%
Total	22.152.614,01	21.548.780,50	2,80%	100%

Fonte: SIAFI

Demonstrações Contábeis Consolidadas e Notas Explicativas

3º Trimestre - 2023



INSTITUTO
FEDERAL
Paraná

A análise horizontal da tabela acima demonstra pouca alteração no acervo bibliográfico no 3º trimestre de 2023 no IFPR com aumento geral das unidades de **2,80%**. Verificou-se uma **redução** de **28,24%** na reitoria em consequência dos esforços em conjunto da CCONT/PROPLAN e Comissão de Patrimônio de acervo bibliográfico do IFPR. Constatou-se, ainda, o aumento mais expressivo ocorrido no campus Cascavel **4,46 %**. No entanto, a unidade com maior participação na formação de saldo dos acervos bibliográficos foi campus Palmas com **16,78%**.

Bens imóveis

Os Bens Imóveis do IFPR ao término do 3º Trimestre de 2023 totalizaram **R\$ 425.375.952,44** e estão distribuídos em diversas contas contábeis, conforme demonstrado na tabela a seguir:

Tabela 9 - Bens Imóveis – composição em R\$

	30/09/2023	31/12/2022	AH (%)	AV (%)
Imóveis de uso educacional	392.140.378,60	388.361.526,51	0,97%	92,19%
Obras em andamento	29.723.015,57	40.957.037,65	(27,43%)	6,99%
Instalações	3.087.475,52	216.084,54	1.328,83%	0,73%
Terrenos/glebas	1.593.330,60	1.572.143,71	1,35%	0,37%
Estudos e projetos	250.481,84	293.781,84	(14,74%)	0,06%
Depreciação acumulada - bens imóveis	(1.418.729,69)	(692.301,50)	104,93%	- 0,33%
Total	425.375.952,44	430.708.272,75	(1,24%)	100%

Fonte: SIAFI

Os bens de uso educacional, que se constituem de edifícios construídos para as atividades de ensino, pesquisa e extensão dos *Campi* do IFPR, correspondem a **92,19%** em relação ao total de bens imóveis da instituição, o que representa o montante (em valores brutos).

O valor de terrenos/glebas, ou seja, **R\$1.593.330,60** se refere ao reconhecimento contábil de terreno utilizado para estacionamento do campus Curitiba do Instituto Federal do Paraná localizado na Avenida Dario Lopes dos Santos, nº 220 – Bairro Rebouças – Curitiba/PR, conforme atualização no cadastro do sistema SPIunet.

As obras em andamento equivalem a **6,99%** do subgrupo de imóveis do IFPR, correspondendo a **R\$ 29.723.015,57**. E tiveram uma **redução** de **27,43%** até o fim do 3º trimestre de 2023. Como pode ser visto na tabela a seguir:

Tabela 10 - Obras em Andamento – composição em R\$

Unidade	30/09/2023	31/12/2022	AH (%)	AV(%) 03/2023
Campus Londrina	11.490.630,93	10.102.000,46	13,75	38,66%
Campus Colombo	7.377.836,77	1.414.978,62	421,41	24,82%
Campus Irati	2.277.198,99	1.794.275,49	26,91	7,66%
Campus Capanema	1.793.650,07	1.507.439,92	18,99	6,03%
Campus Palmas	1.482.533,83	3.330.503,24	(55,49%)	4,99%
Campus Campo Largo	1.464.048,17	1.042.184,64	40,48	4,93%
Campus Curitiba	1.326.410,73	2.493.819,10	(46,81%)	4,46%
Campus Pitanga	1.176.900,08	130.554,43	801,46	3,96%
Campus Paranavaí	977.355,62	1.908.454,00	(48,79%)	3,29%
Campus Cascavel	356.450,38	391.950,53	(9,06%)	1,20%

Demonstrações Contábeis Consolidadas e Notas Explicativas

3º Trimestre - 2023



INSTITUTO
FEDERAL
Paraná

Campus Assis Chateaubriand	0,00	1.716.993,99	(100,00%)	0,00%
Reitoria	0,00	13.272.615,76	(100,00%)	0,00%
Campus Foz do Iguaçu	0,00	847.449,95	(100,00%)	0,00%
Campus Paranaguá	0,00	933.769,52	(100,00%)	0,00%
Campus Jacarezinho	0,00	70.048,00	(100,00%)	0,00%
Total	29.723.015,57	40.957.037,65	(27,43%)	100%

Até setembro de 2023, verificou-se a maior concentração de recursos orçamentários e financeiros aplicados para a execução de obras diversas nos *campi* Campus Colombo, campus Londrina, Campus Irati, campus Capanema e campus Palmas dentre outras obras. Fazendo com que tais campi aparecessem com as maiores variações na análise horizontal ao fim do 3º trimestre de 2023.

Considerando, ainda, a análise horizontal, verificou-se no 3º trimestre de 2023 uma diminuição de **27,43%** no saldo de obras em andamento da reitoria. Isso, devido ao esforço da setorial contábil do IFPR em realizar monitoramento de saldos dos principais grupos de contas, visando à adequação dos registros contábeis.

Assim, comparativamente ao saldo acumulado no fim do exercício de 2022, a reitoria realizou baixa de valor que estava acumulado em sua unidade gestora, no exercício de 2023, correspondente às obras já concluídas do campus Pinhais, construção do bloco didático e cobertura da quadra poliesportiva no valor total de **R\$ 1.758.512,42** e do campus União da Vitória, construção de dois blocos didáticos, e ainda da construção da quadra poliesportiva, e cercamento no valor total de **R\$ 3.915.109,30**.

Adicionalmente, no decorrer do 2º trimestre de 2023, foi realizada a baixa contábil referente a obra do laboratório e eletromecânica do **campus Pitanga** de responsabilidade da empresa Torres Novas Construtora Eirelli EPP (contrato 38/2018) no valor de **R\$ 1.018.160,22**.

Ainda, ao fim do 2º trimestre de 2023, verificou-se a transferência de saldo da reitoria realizada para o campus Londrina, referente à construção do bloco didático de Londrina, e que estava compondo indevidamente o saldo da reitoria no valor de **R\$ 1.044.288,44**.

E no 3º trimestre de 2023, constatou-se a transferência de saldo da reitoria para o campus Pitanga no valor de **R\$ 1.046.345,65** – referente à construção do **bloco didático** (contrato 63/2018) que foi parcialmente executada pela Construtora Engenharia e Incorporadora São Tomás LTDA EPP, sendo a respectiva obra abandonada

Por fim, concluindo-se os procedimentos de regularização de saldo de “obras em andamento” pela CCONT/PROPLAN, foi realizada a transferência do valor de **R\$ 4.490.199,73** para o campus Colombo referente a construção de bloco didático e guarita do campus Colombo.

Esse valor se tratava de pagamentos a construtora Kumer Engenharia e Construções - Eireli – EPP que após realizadas 3 (três) medições (R\$ 526.068,39) abandonou a obra, e a construtora Head Engenharia LTDA – EPP que depois de realizadas 18 (dezoito) medições (R\$ 3.964.131,34) também abandonou a obra.

Assim, a redução do saldo de obras em andamento na unidade da Reitoria foi de **R\$ 13.272.615,76**.

As transferências de saldo da mencionadas representaram redução na reitoria, no entanto, contribuíram para acréscimo devidamente justificável nos campi: campus Londrina (aumento de **13,75%**), campus Pitanga (aumento de **801,46%**) e campus Colombo (aumento de **421,41%**).

Cabe destacar que, apesar do significativo valor transferido para o campus Colombo, este já possuía saldo elevado **acumulado em 2023**, referente ao contrato 04/2022, firmado entre a empresa **Varpec Engenharia LTDA e o**

Demonstrações Contábeis Consolidadas e Notas Explicativas

3º Trimestre - 2023



**INSTITUTO
FEDERAL**
Paraná

campus Colombo. Ao fim do 3º trimestre de 2023 haviam sido realizadas 10 (dez) medições (**R\$ 2.887.637,04**), antes da transferência do saldo da reitoria.

Em relação à parcela redutora do grupo do imobilizado (depreciação), os valores inerentes ao reconhecimento da depreciação referente aos bens imóveis são calculados pela Superintendência de Patrimônio da União (SPU) e efetivamente lançados pela Coordenação Geral de Contabilidade da União (STN). A tabela a seguir demonstra o imobilizado por UGE.

Tabela 11 – Imobilizado - composição por UGE

Unidade	Bens móveis	Bens Imóveis	Imobilizado	AV (%)
Campus Palmas	10.175.547,57	27.843.318,01	38.018.865,58	11,09%
Reitoria	9.044.976,56	30.853.823,26	39.898.799,82	9,85%
Campus Curitiba	8.011.738,58	60.743.057,95	68.754.796,53	8,73%
Campus Londrina	7.052.002,05	31.993.101,87	39.045.103,92	7,68%
Campus Umuarama	6.717.100,19	24.313.501,45	31.030.601,64	7,32%
Campus Paranavaí	5.082.547,23	18.762.732,82	23.845.280,05	5,54%
Campus Paranaguá	4.509.452,31	17.015.837,51	21.525.289,82	4,91%
Campus Telêmaco Borba	4.434.672,79	15.655.739,34	20.090.412,13	4,83%
Campus Foz do Iguaçu	4.133.827,85	37.301.642,56	41.435.470,41	4,50%
Campus Ivaiporã	4.045.912,22	11.590.342,78	15.636.255,00	4,41%
Campus Campo Largo	3.700.004,66	29.280.100,89	32.980.105,55	4,03%
Campus Cascavel	3.677.296,49	18.509.186,38	22.186.482,87	4,01%
Campus Jacarezinho	3.403.772,05	14.725.720,44	18.129.492,49	3,71%
Campus Assis Chateaubriand	3.081.962,18	10.711.233,32	13.793.195,50	3,36%
Campus Capanema	2.946.576,27	18.215.715,28	21.162.291,55	3,21%
Campus Irati	2.638.600,19	10.626.177,30	13.264.777,49	2,87%
Campus União Da Vitoria	2.442.400,29	5.570.889,19	8.013.289,48	2,66%
Campus Pinhais	2.428.294,21	11.237.655,29	13.665.949,50	2,65%
Campus Colombo	1.619.290,07	18.969.537,09	20.588.827,16	1,76%
Campus Jaguariaíva	1.408.919,25	5.147.028,73	6.555.947,98	1,53%
Campus Pitanga	1.234.221,79	6.309.610,98	7.543.832,77	1,34%
Totais	91.789.114,80	425.375.952,44	517.165.067,24	100%

Fonte: SIAFI

Índice econômico-financeiro sobre ativo imobilizado

Tabela 12 - Grau de Imobilização de Recursos Próprios – composição em R\$

Unidade	Saldo em 30/09/2023	Índice de Imobilização do patrimônio líquido
Imobilizado	517.165.067,24	1,13
Patrimonio Líquido	445.705.918,09	

Fonte: SIAFI

Este índice reflete ao valor aplicado pela instituição na aquisição de ativo imobilizado (bens móveis e imóveis), comparativamente aos recursos do patrimônio líquido. Esses recursos, do patrimônio líquido, representam resultados

Demonstrações Contábeis Consolidadas e Notas Explicativas

3º Trimestre - 2023



INSTITUTO
FEDERAL
Paraná

apurados na demonstração das variações patrimoniais de exercícios anteriores. São valores históricos, onde é possível verificar se uma entidade é superavitária ou deficitária.

Assim, para cada **R\$ 1,00** de resultado positivo, o IFPR possui aplicação histórica (exercícios anteriores mais exercício atual) de **R\$ 1,13**.

Tal análise é meramente ilustrativa, e visa demonstrar o impacto do ativo imobilizado na instituição. Evidenciando-se que enquanto o órgão gera resultado patrimonial positivo, está gerando patrimônio que irá permanecer na entidade.

8.5 Fornecedores e Credores Nacionais

O 3º trimestre de 2023, ao seu término, apresentou saldo de **R\$ 1.456.123,33** relacionados a fornecedores e contas a pagar.

A representação percentual no passivo circulante do órgão deste subgrupo é de **1,30%**. A totalidade dos compromissos com fornecedores e credores nacionais é de exigibilidade de curto prazo.

Na tabela a seguir, são demonstrados os maiores credores em de **30/09/2023**, que representam **75,99%** do total de fornecedores e contas a pagar.

Tabela 13 - Fornecedores a Pagar – composição em R\$

CNPJ	FORNECEDOR	NATUREZA CONTRATO	VALOR	AV (%)
39519561000137	Guaimbe Construtora Ltda	Obras e Serviços de Engenharia	250.958,46	17,23%
03229363000191	Betron Tecnologia Em Segurança Ltda	Outros Serviços – PJ	140.970,66	9,68%
04368898000106	Copel Distribuição S.A.	Outros Serviços – PJ	106.051,39	7,28%
79283065000303	Orbenk Administração e Serviços Ltda.	Terceirização de Mão de Obra	77.385,22	5,31%
11301568000169	Setta - Serviços Terceirizados Ltda	Terceirização de Mão de Obra	76.175,81	5,23%
10528510000190	Frac Limpeza, Asseio e Conservação Predial Ltda	Terceirização de Mão de Obra	70.063,04	4,81%
40566362000169	Costa e Goncalves Edificações Ltda	Obras e Serviços de Engenharia	59.956,38	4,12%
07319323000191	Pantanal-Veículos Ltda	Outros Serviços – PJ	52.689,55	3,62%
04970088000125	Planservice Terceirização de Serviços - Eireli	Terceirização de Mão de Obra	35.645,51	2,45%
21143724000164	D E C Master Serviços Eireli	Terceirização de Mão de Obra	28.435,89	1,95%
30049730000148	Wros Segurança Ltda.	Terceirização de Mão de Obra	28.227,99	1,94%
33318780000171	R. R. F. Guimaraes Agencia de Viagens Ltda	Outros Serviços – PJ	25.965,56	1,78%
01199377000184	Azeheb Indústria de Equipamentos Ltda	Aquisição de Bens Permanentes	25.000,00	1,72%
82565532000130	Riatla Papeis Ltda	Aquisição de Mat. de Consumo	24.880,46	1,71%
03746938001549	BRS SP Suprimentos Corporativos S/A	Aquisição de Mat. de Consumo	22.797,28	1,57%
31315082000197	Soluminar Service Ltda	Obras e Serviços de Engenharia	21.945,01	1,51%
21613941000170	Smart Link Soluções Ltda	Obras e Serviços de Engenharia	20.681,34	1,42%
34091197000133	Techtoys Brinquedos e Tecnologia - Eireli	Aquisição de Bens Permanentes	20.496,00	1,41%
04959902000100	Eden Prestadora de Serviços de Limpeza - Eireli	Terceirização de Mão de Obra	18.171,68	1,25%
	DEMAIS FORNECEDORES	Não Especificados	349.626,10	24,01%
TOTAL			1.456.123,33	100%

Fonte: SIAFI

Em 30/09/2023, o IFPR apresentou diversos fornecedores a pagar, sendo que os fornecedores com natureza do fornecimento referente a obras e serviços de engenharia representam **24,28%** do total a pagar conforme demonstrado a seguir:

Demonstrações Contábeis Consolidadas e Notas Explicativas

3º Trimestre - 2023



INSTITUTO
FEDERAL
Paraná

Tabela 14 - Fornecedores a Pagar por Natureza de Fornecimento – composição em R\$

Natureza do Fornecimento		AV(%)
Obras e Serviços de Engenharia	353.541,19	24,28%
Não Especificados	349.626,10	24,01%
Terceirização de Mão de Obra	334.105,14	22,94%
Outros Serviços – PJ	325.677,16	22,37%
Aquisição de Mat. de Consumo	47.677,74	3,27%
Aquisição de Bens Permanentes	45.496,00	3,12%
	1.456.123,33	100%

Fonte: SIAFI

8.6 Demais Obrigações a Curto Prazo

O subgrupo Demais Obrigações a Curto Prazo compreende as obrigações da entidade junto a terceiros como as indenizações, restituições e compensações, diárias a pagar, incentivos a educação, cultura, e outras obrigações com vencimento no curto prazo.

A tabela a seguir demonstra sua composição:

Tabela 15 - Outras Obrigações de Curto Prazo – composição em R\$

Outras Obrigações a Curto Prazo	30/09/2023	31/12/2022	AH (%)	AV (%)
Outras Obrigações a Curto Prazo – Intra OFSS	55.753.700,88	59.512.704,76	- 6,32%	79,05%
Valores Restituíveis	13.127.999,50	3.050.794,14	330,31%	18,61%
Outras Obrigações a Curto Prazo - Consolidação	1.650.365,06	213.775,05	672,01%	2,34%
Total	70.532.065,44	62.777.273,95	12,35%	100%

Fonte: SIAFI

Findo o 3º trimestre de 2023, o item de maior representação do subgrupo demais obrigações a curto prazo, é representado na conta contábil Transferências Financeiras a Comprovar que corresponde a 79,05% , com o significativo valor de R\$ 55.753.700,88, se refere ao reconhecimento de passivo no IFPR (e ativo no órgão repassador) em razão de Termos/Acordos de Execução Descentralizada (TED) firmados entre o IFPR e outros órgãos da administração pública federal, e que ainda permanecem aguardando a respectiva prestação de contas e respectiva baixa contábil.

Cabe destacar que tais reconhecimentos de passivos foram efetivados em janeiro de 2019, pela Setorial de Órgão Superior (MEC), pelo valor inicial de **R\$ 42.772.164,54**.

Os valores restituíveis, cujo montante é da ordem de **R\$ 13.127.999,50** e representam **18,61%** do subgrupo, se referem majoritariamente à valores de empréstimos consignados de servidores junto às instituições financeiras e que deverão a estas ser restituídos. Tais valores totalizam **R\$ 2.466.311,09** ou seja, representa **18,79%** do título 'valores restituíveis'. Neste trimestre também se destacou o valor retido a título de Imposto de Renda Retido na Fonte - IRRF no importe de **R\$ 9.401.144,59** representando **71,61%** do total.

Outros valores que compreendem este título são relacionados à: valores devidos relacionados à previdência complementar de servidores; pensão alimentícia, contribuições sindicais; depósitos retidos de fornecedores e outros.

No título, **Outras Obrigações a Curto Prazo**, o qual apresenta saldo de **R\$ 1.650.365,06** e representa **2,34%** do subgrupo, com variação horizontal positiva de **672,01%**, destaque para a conta "Incentivos a Educação, Cultura e Outros" no total de **R\$ 1.454.776,63**.

Demonstrações Contábeis Consolidadas e Notas Explicativas

3º Trimestre - 2023



INSTITUTO
FEDERAL
Paraná

8.7 Atos Potenciais Ativos

Segundo o MCASP, 9ª edição (pag. 478), os atos potenciais ativos são atos que possam vir a aumentar o ativo ou diminuir o passivo da entidade governamental e são registrados em contas de controle 7.1.1.0.0.00.00 e 8.1.1.0.0.00.00.

São formados, basicamente, pelas garantias contratuais, avais, fianças, convênios (recursos a receber), transferência de execução descentralizada recebida (TEDs).

Ao fim do 3º trimestre de 2023, verificou-se um total de atos potenciais ativos de **R\$ 76.766.071,43** correspondentes a valores que poderão ou deverão ser recebidos, caso os requisitos ou condições, estabelecidas em determinados documentos celebrados com outras entidades ocorram.

A tabela a seguir detalha sua composição.

Tabela 16 - Atos Potenciais Ativos – composição em R\$

Ativos Potenciais Ativos	30/09/2023	31/12/2022	AH (%)	AV (%)
Garantias e Contragarantias Recebidas	5.625.331,44	4.288.240,05	31,18%	7,33%
Direitos Conveniados e Outros Instrumentos Congêneres	70.987.798,01	70.837.555,34	0,21%	92,47%
Direitos Contratuais	152.941,98	142.305,21	7,47%	0,20%
TOTAL	76.766.071,43	75.268.100,60	1,99%	100%

Fonte: SIAFI

O subgrupo de **garantias e contragarantias**, apresentado no quadro acima, se referem às cartas fianças no valor de **R\$ 6.454,83**, caução em depósito no valor de **R\$ 2.900,00** e, apólices no valor de **R\$ 5.608.207,70**, vinculadas aos contratos firmados com fornecedores de bens e serviços para garantir o cumprimento da execução. Assim, contata-se que na formação do saldo de garantias e contragarantias, as apólices correspondem a **99,70%**.

Importante destacar que dentre o saldo registrado em contas de seguro, encontram-se valores correspondentes a apólices com vencimento expirado, e ainda, apólices cujo contrato já foi encerrado, representando, assim, saldo alongado.

No entanto, o IFPR vem dispendo esforços para reduzir a influência dos valores alongados na interpretação do montante de atos potenciais ativos, por meio de força tarefa e monitoramento de saldos das unidades que é realizado na reitoria.

Verificou-se, ainda, uma variação positiva nas garantias e contragarantias recebidas pelo IFPR até o fim do 3º trimestre de 2023 no percentual de **31,18%**, quando comparadas ao fim de 2022, estando tal crescimento, intrinsecamente relacionado à maior celebração de contratos no exercício de 2023.

A tabela a seguir demonstra a participação de cada unidade no total de apólices de seguros recebidas em garantia contratual.

Tabela 17 - Seguros em Garantia por UGE – composição em R\$

Unidade	Saldo em 30/09/2023	AV (%)
Reitoria	938.954,80	16,74%
Campus Curitiba	653.161,93	11,65%
Campus Palmas	616.445,45	10,99%
Campus Irati	335.733,59	5,99%

Demonstrações Contábeis Consolidadas e Notas Explicativas

3º Trimestre - 2023



INSTITUTO
FEDERAL
Paraná

Campus Colombo	303.354,54	5,41%
Campus Cascavel	291.021,78	5,19%
Campus Foz do Iguaçu	280.192,55	5,00%
Campus Campo Largo	256.003,24	4,56%
Campus Paranaguá	247.822,12	4,42%
Campus Umuarama	244.415,29	4,36%
Campus Londrina	237.449,51	4,23%
Campus Capanema	197.412,61	3,52%
Campus Ivaiporã	169.497,70	3,02%
Campus Paranavaí	163.456,72	2,91%
Campus Jacarezinho	135.764,96	2,42%
Campus Pitanga	135.077,13	2,41%
Campus Assis Chateaubriand	105.080,15	1,87%
Campus Pinhais	98.674,38	1,76%
Campus União da Vitória	92.106,59	1,64%
Campus Jaguariaíva	77.429,80	1,38%
Campus Telêmaco Borba	29.152,86	0,52%
Total	5.608.207,70	100%

Fonte: SIAFI

Da análise do quadro acima, verifica-se que a maior concentração de seguro em garantia no IFPR é na reitoria com **16,74%** do total de apólices registradas, seguida pelo campus Curitiba com **11,65%**. O campus Palmas aparece com **10,99%**, seguido do campus Irati com **5,99%**. Completando o grupo das 5 (cinco) maiores participações de unidades no registro de apólices, verificamos o campus Colombo com **5,41%**.

Dentre os direitos conveniados e outros instrumentos congêneres, observa-se a celebração de convênios e a formalização de transferência de execução descentralizada (TED) que somados totalizaram **R\$ 70.987.798,01** até o fim de setembro de 2023.

A tabela a seguir demonstra a composição dos direitos conveniados e outros instrumentos congêneres.

Tabela 18 - Direitos Conveniados e outros Instrumentos Congêneres – composição em R\$

Direitos conveniados e outros instrumentos congêneres	30/09/2023	31/12/2022	AV (%)
Convênios	1.916.651,00	1.849.466,00	2,70%
Transferência de Execução Descentralizada	69.071.147,01	68.988.089,34	97,30%
Totais	70.987.798,01	70.837.555,34	100%

Fonte: SIAFI

No fim do 3º trimestre de 2023, constatou-se que as TEDs representam o maior volume de atos potenciais ativos classificados como direitos conveniados e outros instrumentos congêneres com **97,30%** dessa classe de instrumentos formais que viabilizarão ou que foram objeto de entrada de recursos financeiros.

Assim, do total de **R\$ 69.071.147,01** de TEDs, o valor de **R\$ 55.743.700,88 (80,70%)** se encontra em execução para comprovação futura.

Cabe destacar que, a liberação de recurso vinculado a TED, entra na conta de contábil de Transferências Financeiras a Comprovar, ficando até a aprovação pela entidade descentralizadora da prestação de contas (comprovação) efetuada pela entidade recebedora dos recursos.

Desse modo, o grande volume de recurso classificado como “a comprovar” não significa que não houve a devida prestação de contas, mas que não ocorreu a completa apreciação do órgão descentralizador.



8.8 Atos Potenciais Passivos

Obrigações Contratuais a executar

Ao término do 3º trimestre do exercício de 2023, o IFPR possuía saldo de **R\$ 97.318.042,48** relacionados a obrigações contratuais, cujas parcelas dos respectivos contratos serão executadas nos próximos períodos.

As obrigações contratuais relacionadas à serviços representam de forma significativa (**95,64%**) do total das obrigações assumidas pelo IFPR, em razão de contratos de grande vulto relacionados às obras em andamento, serviços terceirizados (limpeza/segurança), telefonia, serviços de TIC e locação de equipamentos.

A tabela a seguir detalha a composição das obrigações contratuais findadas no 3º trimestre de 2023, comparativamente ao mesmo período do exercício anterior.

Tabela 19 - Obrigações Contratuais a Executar – composição em R\$

	30/09/2023	31/12/2022	AH(%)	AV(%)
Contratos de Serviços em Execução	93.078.885,46	73.789.359,66	21,94%	95,64%
Contratos de aluguéis em execução	3.098.434,27	1.442.443,67	12,89%	3,18%
Contratos de fornecimento de bens em execução	1.125.169,37	1.541.805,44	(31,96%)	1,16%
Contratos de seguros em execução	15.553,38	36.378,96	(42%)	0,02%
Total	97.318.042,48	76.809.987,73	20,66%	100%

Fonte: SIAFI

A tabela a seguir relaciona os 20 (vinte) maiores contratos, os quais representam **72,00%** dos atos potenciais passivos reconhecidos no órgão.

Tabela 20 - Obrigações Contratuais por Contratado – composição em R\$

Contratado	Natureza do contrato	Total	AV(%)
Betron Tecnologia em Segurança Ltda	Vigilância/Segurança	10.313.686,21	10,60%
Setta Serviços Terceirizados Ltda	Apoio administrativo	10.093.697,00	10,37%
Frac Limpeza, Asseio e Conservação Predial Eireli	Apoio administrativo	6.868.323,58	7,06%
HEAD Engenharia Ltda	Obras/Serviços construção civil	4.146.170,81	4,26%
Smart Link Soluções Ltda	Serviços - Redes	3.664.883,98	3,77%
Interativa Soluções	Locação equipamentos/Veículos	3.314.809,40	3,41%
Aristocrata Tecnologia e Apoio Administrativo Ltda	Apoio administrativo	2.967.779,94	3,05%
Claro S.A	Telefonia	2.822.633,89	2,90%
Pantanal Veículos Ltda - EPP	Locação equipamentos/Veículos	2.723.868,37	2,80%
WJ Brasil transportes	Transportes	2.593.523,87	2,66%
Seletti Serviços e comércio Eireli	Apoio administrativo	2.503.546,39	2,57%
Orbenk Administração e Serviços Ltda	Apoio administrativo	2.315.937,87	2,38%
Costa e Gonçalves Edificações	Obras/Serviços construção civil	2.270.372,27	2,33%
Buhring Construções Eireli	Obras/Serviços construção civil	2.209.951,40	2,27%
Extreme Digital Consultoria e Repres Ltda	Serviços de TIC	2.003.838,88	2,06%
BRS Suprimentos	Fornecimento de suprimentos	1.941.738,92	2,00%
Soluminar Service Ltda	Apoio administrativo	1.940.061,54	1,99%
Fundação FAU	Apoio administrativo	1.931.200,00	1,98%

Demonstrações Contábeis Consolidadas e Notas Explicativas

3º Trimestre - 2023



INSTITUTO FEDERAL
Paraná

Guaimbe Construtora	Obras/Serviços construção civil	1.908.641,84	1,96%
Construtora Vale Oeste	Obras/Serviços construção civil	1.538.282,74	1,58%
Outros		27.245.093,58	28,00%
TOTAL		97.318.042,48	100%

Fonte: SIAFI

A figura abaixo ilustra a distribuição percentual da natureza contratual dos 20 (vinte) maiores contratos.

Figura 5 - Natureza de contratação dos 20 maiores contratos

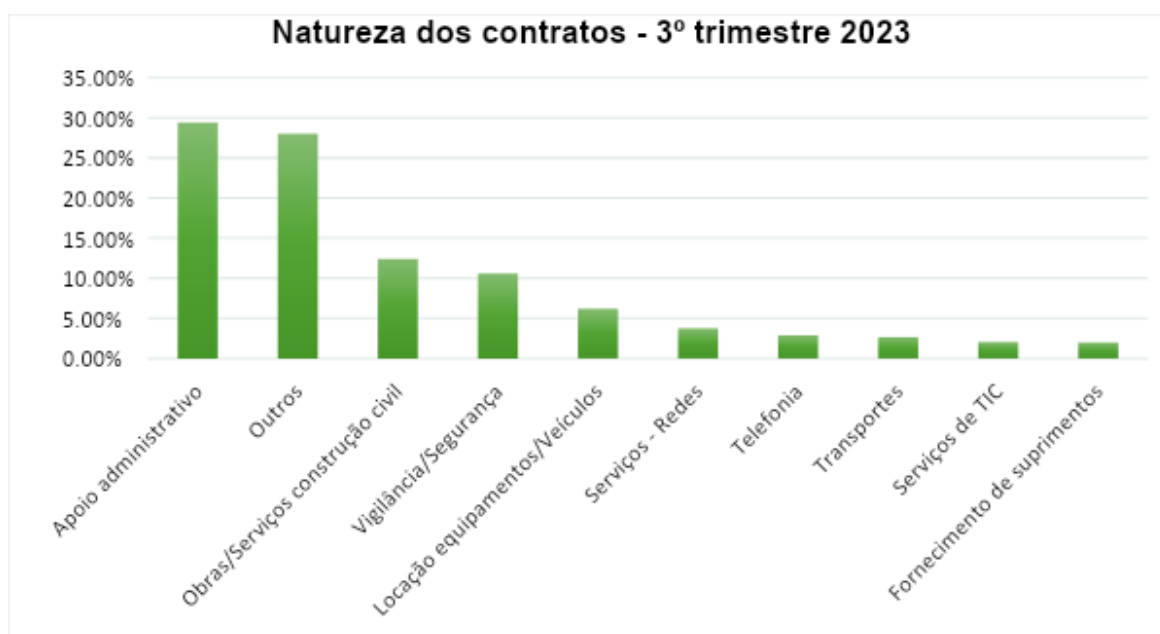

9 NOTAS EXPLICATIVAS À DEMONSTRAÇÃO DAS VARIAÇÕES PATRIMONIAIS (DVP)

A Demonstração das Variações Patrimoniais (DVP) evidencia as alterações ocorridas no patrimônio do órgão para a consecução das suas políticas públicas, resultantes ou independentes da execução orçamentária, e indica o resultado patrimonial do período.

O resultado patrimonial é apurado por meio da confrontação entre as variações patrimoniais aumentativas e diminutivas e passa a compor o saldo patrimonial do Balanço Patrimonial. A Demonstração das Variações Patrimoniais evidencia as contrapartidas dos registros realizados nas contas que compõem o Balanço Patrimonial, sendo exceção os fatos permutativos e os ajustes de exercícios anteriores, que possuem como contrapartida o patrimônio líquido e não transitam pelo resultado.

No 3º trimestre de 2023, o IFPR apresentou resultado patrimonial deficitário de **R\$ 25.788.948,89**, sendo esse o valor resultante do confronto entre o total de variações patrimoniais aumentativas (**R\$ 451.274.488,65**) e o total de variações patrimoniais diminutivas (**R\$ 477.063.437,54**). Embora o déficit tenha aumentado **281,24%** em comparação ao do 3º trimestre de 2022, o resultado patrimonial no setor público não é um indicador de desempenho, mas sim um medidor do quanto o serviço público ofertado à sociedade pela instituição exigiu de alterações quantitativas dos seus elementos patrimoniais. Na sequência, serão detalhados os itens mais relevantes das variações patrimoniais aumentativas e diminutivas.



CONSIDERAÇÕES SOBRE AS VARIAÇÕES PATRIMONIAIS AUMENTATIVAS

As variações patrimoniais aumentativas compreendem os aumentos nos benefícios econômicos para o IFPR, sob a forma de entrada de recursos ou aumento de ativos ou diminuição de passivos, que resultam em aumento do Patrimônio Líquido do período. No 3º trimestre de 2023, as variações patrimoniais aumentativas totalizaram **R\$ 451.274.488,65**. Em relação ao mesmo período de 2022, tiveram um acréscimo de **5,35%**.

Tabela 21 - Composição das Variações Patrimoniais Aumentativas – composição em R\$

Variações Patrimoniais Aumentativas	30/09/2023	30/09/2022	AH(%)	AV(%)
Transferências e Delegações Recebidas	432.443.938,64	392.156.122,00	10,27%	95,83%
Valorização e Ganhos com Ativos e Desincorporação de Passivos	15.397.857,44	34.478.902,89	(55,34%)	3,41%
Exploração e Venda de Bens, Serviços e Direitos	2.654.202,05	756.541,05	250,83%	0,59%
Outras Variações Patrimoniais Aumentativas	595.652,31	856.196,62	(30,43%)	0,13%
Variações Patrimoniais Aumentativas Financeiras	182.838,21	118.125,63	54,78%	0,04%
Total	451.274.488,65	428.365.888,19	5,35%	100%

Fonte: SIAFI

Figura 6 - Composição das Variações Patrimoniais Aumentativas - em R\$

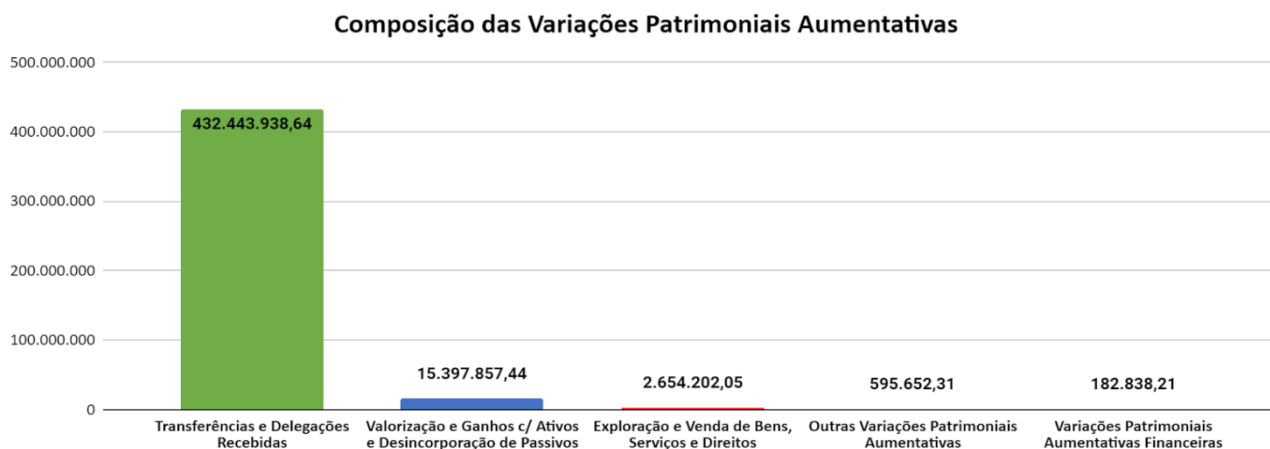

Fonte: SIAFI

9.1 Transferências e Delegações Recebidas

As Transferências e Delegações Recebidas representam **95,83%** do total das variações patrimoniais aumentativas, somando **R\$ 432.443.938,64**, e tiveram um acréscimo de **10,27%** em relação ao 3º trimestre de 2022.

Tabela 22 - Transferências e Delegações Recebidas – composição em R\$

Transferências e Delegações Recebidas	30/09/2023	30/09/2022	AH(%)	AV(%)
Transferências Intragovernamentais	422.377.294,31	389.785.694,71	8,36%	97,67%
Outras Transferências e Delegações Recebidas	9.738.335,56	1.980.087,77	391,81%	2,25%
Transferências Intergovernamentais	328.308,77	390.339,52	(15,89%)	0,08%
Total	432.443.938,64	392.156.122,00	10,27%	100%

Fonte: SIAFI

Demonstrações Contábeis Consolidadas e Notas Explicativas

3º Trimestre - 2023



INSTITUTO
FEDERAL
Paraná

As Transferências Intragovernamentais (**R\$ 422.377.294,31**) são as variações patrimoniais aumentativas mais expressivas do IFPR, representando **97,67%** do total de transferências recebidas, e tiveram um aumento de **8,36%** em relação ao mesmo período de 2022. Trata-se de transferências financeiras recebidas do Ministério da Educação - MEC em decorrência do IFPR ser uma autarquia federal pertencente à administração indireta com a missão de promover educação profissional, científica e tecnológica gratuita, e, portanto, dependente das Transferências Intragovernamentais para execução de suas despesas orçamentárias. Esse grupo corresponde à contrapartida das Transferências Financeiras Recebidas (resultantes e independentes da execução orçamentária), apresentadas no Balanço Financeiro e compostas pelos repasses e sub-repasses. A Reitoria recebe do MEC os repasses para pagamento de despesas do exercício e transferências para pagamentos de restos a pagar e faz os sub-repasses para os seus campi executores, de acordo com os saldos de despesas liquidadas por cada unidade gestora executora. As Transferências Intragovernamentais possuem impactos também no Balanço Patrimonial (Ativo Circulante), por aumentarem a conta Caixa e Equivalentes de Caixa.

As Outras Transferências e Delegações Recebidas (**R\$ 9.738.335,56**) referem-se aos registros de doações de materiais recebidas de terceiros, no valor total de **R\$ 1.828.781,06**, bem como de transferências de materiais ocorridas entre as próprias unidades executoras do IFPR, que totalizaram **R\$ 7.909.554,50**. Para fins de consolidação em âmbito de órgão, o resultado das transferências de materiais entre as unidades do IFPR é anulado pelo registro da variação patrimonial diminutiva na unidade de origem. As doações e transferências recebidas apresentaram acréscimo de **391,81%** em comparação ao 3º trimestre do exercício anterior, sendo que a maior parte desse aumento decorre de transferência de saldos de obras em andamento da Reitoria para o Campus Londrina (**R\$ 1.044.288,44**), Campus Pitanga (**R\$ 1.046.345,65**) e Campus Colombo (**R\$ 4.490.199,73**).

As Transferências Intergovernamentais (**R\$ 328.308,77**) correspondem às transferências voluntárias recebidas pela Reitora e pelos campi Foz do Iguaçu, Paranaguá e Paranaíba em virtude da celebração de convênios com a Fundação Araucária para parceria de pesquisas, desenvolvimento e inovação. Tais transferências tiveram redução de **15,89%** em comparação ao 3º trimestre de 2022.

9.2 Valorização e Ganhos com Ativos e Desincorporação de Passivos

O grupo de Valorização e Ganhos com Ativos e Desincorporação de Passivos totalizou **R\$ 15.397.857,44**, representando **3,41%** do total das variações patrimoniais aumentativas e teve uma redução de **55,34%** em relação ao mesmo período do ano anterior.

Tabela 23 - Valorização e Ganhos com Ativos e Desincorporação de Passivos – composição em R\$

Valorização e Ganhos com Ativos e Desincorporação de Passivos	30/09/2023	30/09/2022	AH(%)	AV(%)
Ganhos com Desincorporação de Passivos	10.281.008,59	2.660.929,492	286,37%	66,77%
Reavaliação de Ativos	5.116.848,85	999.192,57	412,10%	33,23%
Ganhos com Incorporação de Ativos	0,00	30.818.780,83	(100,00%)	0,00%
Total	15.397.857,44	34.478.902,89	(55,34%)	100%

Fonte: SIAFI

Os Ganhos com Desincorporação de Passivos (**R\$ 10.281.008,59**) tiveram um aumento de **286,37%** em relação ao 3º trimestre de 2022. A maior parte do valor refere-se às baixas por aprovação de prestação de contas e por devolução de recursos dos termos de execução descentralizada e emendas parlamentares (**R\$ 8.548.613,13**). O restante refere-se, principalmente, aos valores de retenções de INSS das notas fiscais liquidadas pelos campi executores cuja UG pagadora do DARF numerado passou a ser a Reitoria (UG 158009) devido à EFD-Reinf/DCTFWeb, e uma pequena parcela refere-se às baixas de passivos permanentes e cancelamentos de lançamentos da folha de pagamento.

Os Ganhos com Incorporação de Ativos totalizaram **R\$ 5.116.848,85** e tiveram um acréscimo de **412,10%** em relação ao 3º trimestre de 2022. São compostos por:

- Transferências de recurso financeiro para a Universidade Federal do Paraná, decorrente do TED 002/2022 -

Demonstrações Contábeis Consolidadas e Notas Explicativas

3º Trimestre - 2023



INSTITUTO
FEDERAL
Paraná



IFPR/UFPR (realização de concurso público), no valor de **R\$ 1.844.793,20**;

- Transferências de recurso financeiro para o Instituto Federal do Rio Grande do Norte, decorrente do TED 001/2023 - IFPR/IFRN (sistema SUAP), no valor de **R\$ 126.000,00**;

- Transferências de recurso financeiro para a Universidade Tecnológica Federal do Paraná, decorrente do TED 001/2021 – IFPR/UTFPR, que tem como objeto a oferta do Curso Técnico em Informática no Centro de Referência do IFPR na cidade de Ponta Grossa/PR, no valor de **R\$ 20.000,00**;

- Incorporações de materiais de consumo, bens móveis, instalações (placas voltaicas reclassificadas conforme COMUNICA SPO/MEC 2023/3474507) e estorno de baixas administrativas realizadas no sistema SIADS, no valor de **R\$ 3.122.581,65**;

- Incorporação de intangível (licença de software) do Campus Avançado Araçongas, no valor de **R\$ 3.474,00**.

A Reavaliação de Ativos registrada no 3º trimestre de 2022 referiu-se majoritariamente à reavaliação de imóveis registrada no SPIUnet pelos campi Telêmaco Borba, Palmas, Ivaiporã e Umuarama. O Campus Telêmaco Borba havia registrado uma reavaliação de imóveis no valor de **R\$ 21.935.498,30**, a qual teve seu efeito anulado no resultado do período pelo registro de uma desvalorização de imóveis no mesmo valor.

9.3 Demais Variações Patrimoniais Aumentativas

As variações patrimoniais aumentativas decorrentes da Exploração e Venda de Bens, Serviços e Direitos (**R\$ 2.654.202,05**), apesar de representarem somente **0,59%** do total das VPAs, são as que se referem às receitas próprias do órgão, oriundas majoritariamente de taxas de inscrição dos processos seletivos para ingresso de estudantes nos cursos ofertados pelo IFPR e das taxas de inscrição dos concursos públicos (centralizadas na Reitoria), além de taxas de uso de imóveis para fins de cantina nos campi e serviços educacionais. A contrapartida desses valores é a conta Caixa e Equivalentes de Caixa do Balanço Patrimonial (ver maiores detalhes nas Notas Explicativas do Balanço Patrimonial). Tiveram um aumento de **250,83%** em relação ao mesmo período do ano anterior devido à abertura de concurso público para docentes e técnicos-administrativos no 1º trimestre de 2023 e abertura dos processos seletivos para ingresso de estudantes no 2º trimestre de 2023.

As Outras Variações Patrimoniais Aumentativas (**R\$ 595.652,31**) constituem somente **0,13%** do total das variações patrimoniais aumentativas e se referem às multas administrativas previstas em contratos, indenizações referentes à folha de pagamento e danos ao patrimônio público, indenizações de seguros, outras receitas próprias, dívida ativa não tributária e produção de energia elétrica para consumo próprio. Apresentaram redução de **30,43%** em relação ao ano anterior por se tratarem, em sua maioria, de situações inesperadas e de difícil estimativa de valores.

As Variações Patrimoniais Aumentativas Financeiras (**R\$ 182.838,21**) são decorrentes de juros e encargos de mora, resultantes das atualizações dos valores das multas e juros aplicados como penalidade por descumprimento de contratos e atas (**R\$ 126.131,14**) e remuneração de aplicações financeiras de recursos de convênios (**R\$ 56.707,07**). Esse grupo representa somente **0,04%** do total das variações patrimoniais aumentativas, porém apresentou um acréscimo de **54,78%** em relação ao mesmo período do ano anterior.

CONSIDERAÇÕES SOBRE AS VARIAÇÕES PATRIMONIAIS DIMINUTIVAS

As variações patrimoniais diminutivas correspondem aos decréscimos nos benefícios econômicos do IFPR, sob a forma de saída de recursos ou redução de ativos ou incremento de passivos, que resultam em decréscimo do patrimônio líquido do período. No 3º trimestre de 2023, as variações patrimoniais diminutivas totalizaram **R\$ 477.063.437,54**. Em relação ao 3º trimestre de 2022, tiveram um acréscimo de **9,64%**.

Demonstrações Contábeis Consolidadas e Notas Explicativas

3º Trimestre - 2023



INSTITUTO FEDERAL
Paraná

Tabela 24 - Composição das Variações Patrimoniais Diminutivas - em R\$

Variações Patrimoniais Diminutivas	30/09/2023	30/09/2022	AH(%)	AV(%)
Pessoal e Encargos	332.057.819,77	296.388.528,31	12,03%	69,60%
Transferências e Delegações Concedidas	53.567.719,80	44.555.199,50	20,23%	11,23%
Uso de Bens, Serviços e Consumo de Capital Fixo	40.705.693,24	40.674.058,96	0,08%	8,53%
Desvalorização e Perda de Ativos e Incorporação de Passivos	28.435.957,88	34.492.602,09	(17,56%)	5,96%
Benefícios Previdenciários e Assistenciais	11.557.877,54	8.860.042,58	30,45%	2,42%
Outras Variações Patrimoniais Diminutivas	10.519.926,44	9.916.508,42	6,08%	2,21%
Tributárias	193.069,91	226.540,87	(14,77%)	0,04%
Variações Patrimoniais Diminutivas Financeiras	25.372,96	16.916,24	49,99%	0,01%
Total	477.063.437,54	435.130.396,97	9,64%	100%

Fonte: SIAFI

Figura 7 - Composição das Variações Patrimoniais Diminutivas - em R\$

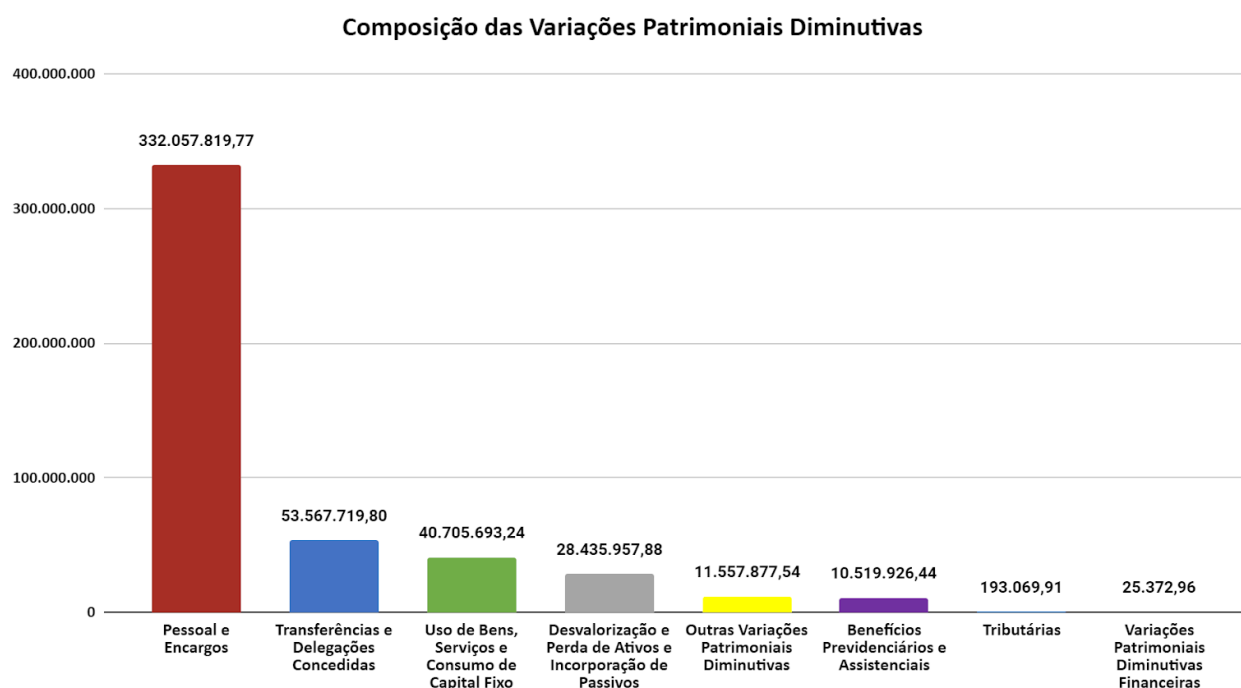

Fonte: SIAFI

9.4 Pessoal e Encargos

O grupo Pessoal e Encargos (R\$ 332.057.819,77) representa 69,60% do total das variações patrimoniais diminutivas e teve um aumento de 12,03% em relação ao mesmo período do ano anterior. É composto por remuneração a pessoal (despesas com a folha de pagamento de pessoal ativo), encargos patronais e benefícios a pessoal estabelecidos em lei. Os valores mais expressivos deste grupo referem-se às gratificações (R\$ 112.069.322,81) e vencimentos e salários (R\$ 99.187.957,86).

Demonstrações Contábeis Consolidadas e Notas Explicativas

3º Trimestre - 2023



INSTITUTO
FEDERAL
Paraná

Para o desenvolvimento das atividades finalísticas (ensino, pesquisa e extensão) e atividades suporte (administrativas), o IFPR conta com um quadro de 2.546 servidores, dos quais 1.549 são docentes e 997 são técnicos administrativos em educação, além de mais 84 estagiários, conforme informações fornecidas pela Pró-Reitoria de Gestão de Pessoas.

Tabela 25 - Pessoal e Encargos – composição em R\$

Pessoal e Encargos	30/09/2023	30/09/2022	AH(%)	AV(%)
Gratificações - RPPS	112.069.322,81	100.560.626,55	11,44%	33,75%
Vencimentos e Salários - RPPS	99.187.957,86	88.759.530,82	11,75%	29,87%
Contribuição Patronal para o RPPS	47.380.025,16	43.152.534,45	9,80%	14,27%
Férias - RPPS	25.771.747,52	23.254.342,65	10,83%	7,76%
13º Salário - RPPS	19.329.003,96	17.440.931,41	10,83%	5,82%
Auxílio Alimentação - RPPS	12.257.344,42	9.245.840,26	32,57%	3,69%
Vencimentos e Salários - RGPS	6.526.969,17	5.652.217,07	15,48%	1,97%
Complementação de Previdência - RPPS	2.097.127,08	1.717.870,90	22,08%	0,63%
Contribuições Previdenciárias - RGPS	1.456.463,90	1.250.485,17	16,47%	0,44%
Auxílio Creche - RPPS	1.417.553,13	1.420.704,83	(0,22%)	0,43%
Adicionais - RPPS	907.810,37	380.614,92	138,51%	0,27%
Auxílio Alimentação - RGPS	785.755,83	559.837,40	40,35%	0,24%
Férias - RGPS	730.664,96	629.554,48	16,06%	0,22%
Abonos - RPPS	576.502,80	401.707,02	43,51%	0,17%
13º Salário - RGPS	548.004,22	472.170,57	16,06%	0,17%
Sentenças Judiciais - Pessoal Ativo - RPPS	519.719,08	995.786,61	(47,81%)	0,16%
Auxílio Transporte - RPPS	315.981,95	316.398,37	(0,13%)	0,10%
Sentenças Judiciais – Benefícios a Pessoal - RGPS	83.908,90	112.492,60	(25,41%)	0,03%
Auxílio Creche - RGPS	47.843,15	47.370,87	1,00%	0,01%
Auxílio Transporte - RGPS	33.151,07	17.096,05	93,91%	0,01%
Adicionais - RGPS	14.962,43	415,31	3.502,71%	0,00%
Total	332.057.819,77	296.388.528,31	12,03%	100%

Fonte: SIAFI

9.5 Transferências e Delegações Concedidas

As Transferências e Delegações Concedidas (R\$ 53.567.719,80) representam 11,23% do total das variações patrimoniais diminutivas e tiveram um aumento de 20,23% em comparação ao 3º trimestre de 2022. São compostas majoritariamente pelas Transferências Intragovernamentais (R\$ 45.554.462,93), que correspondem aos sub-repasses de recursos financeiros realizados pela Reitoria para os campi executores para pagamentos de suas despesas do exercício e transferências concedidas para pagamentos de restos a pagar. O registro dos sub-repasses como variação patrimonial diminutiva ocorre para anular o efeito da duplicação no saldo das transferências recebidas por ocasião da consolidação das demonstrações contábeis, tendo em vista que uma transferência recebida pela Reitoria será considerada também recebida pelo campus quando o recurso for sub-repassado, sendo anulado pela variação patrimonial diminutiva que representa a transferência de recurso concedido.

As Outras Transferências e Delegações Concedidas (R\$ 7.931.090,98) referem-se às transferências de saldos de obras em andamento da Reitoria para os campi, transferências de materiais de consumo e bens móveis entre as unidades do IFPR e cessão de bens do Campus Foz do Iguaçu para a Universidade Federal da Integração Latino-Americana - UNILA. Para fins de consolidação em âmbito de órgão, o resultado das transferências de materiais entre as unidades do IFPR é anulado pelo registro da variação patrimonial aumentativa na unidade de destino. O acréscimo de **339,18%** em relação ao mesmo período de 2022 deve-se, principalmente, às transferências de saldos de obras em andamento.

Demonstrações Contábeis Consolidadas e Notas Explicativas

3º Trimestre - 2023



INSTITUTO
FEDERAL
Paraná

As Transferências a Instituições Privadas (**R\$ 82.165,89**) referem-se ao pagamento de contribuições e anuidades.

Tabela 26 - Composição das Transferências e Delegações Concedidas - em R\$

Transferências e Delegações Concedidas	30/09/2023	30/09/2022	AH(%)	AV(%)
Transferências Intragovernamentais	45.554.462,93	42.659.897,32	6,79%	85,04%
Outras Transferências e Delegações Concedidas	7.931.090,98	1.805.902,02	339,18%	14,81%
Transferências a Instituições Privadas	82.165,89	89.400,16	(8,09%)	0,15%
Total	53.567.719,80	44.555.199,50	20,23%	100%

Fonte: SIAFI

9.6 Desvalorização e Perda de Ativos e Incorporação de Passivos

O grupo Desvalorização e Perda de Ativos e Incorporação de Passivos (**R\$ 28.435.957,88**) constitui **5,96%** do total das variações patrimoniais diminutivas e teve uma redução de **17,56%** em relação ao mesmo período de 2022.

O grupo Desincorporação de Ativos (R\$ 18.930.796,72) refere-se majoritariamente às baixas de obras em andamento, além de baixas de bens móveis e de créditos de longo prazo decorrentes de multas administrativas. Houve um aumento de 161,67% em relação ao 3º trimestre de 2022 devido, sobretudo, às ações de regularização da conta de obras em andamento para resposta de demanda à SPO/MEC.

O grupo Incorporação de Passivos (R\$ 6.511.548,28) é composto pelas transferências de recursos financeiros dos termos de execução descentralizada, emendas parlamentares e programa PROAP e pelos valores de retenções de INSS das notas fiscais liquidadas pelos campi executores. O acréscimo de 54,50% em relação ao mesmo período de 2022 deve-se, em parte, pelo fato da Reitoria (UG 158009) ter passado a ser a UG pagadora dos DARFs numerados (retenções previdenciárias) referentes às notas fiscais liquidadas pelos campi devido à EFD-Reinf/DCTFWeb, entretanto, o impacto no resultado a nível de órgão é anulado pelo registro dos mesmos valores como Ganhos com Desincorporação de Passivos nos campi executores.

O grupo Perdas Involuntárias refere-se às baixas administrativas de estoques e de bens móveis, no valor total de **R\$ 2.993.612,88**.

A Reavaliação, Redução a Valor Recuperável e Ajustes para Perdas registrada em 2022, no valor de **R\$ 21.935.498,30**, corresponde à desvalorização de imóveis do Campus Telêmaco Borba registrada no SPIUnet. Ressalta-se que o Campus Telêmaco Borba registrou uma valorização de imóveis (variação patrimonial aumentativa) no mesmo valor de **R\$ 21.935.498,30**, o que anulou o efeito dos registros no resultado do período.

Tabela 27 - Desvalorização e Perda de Ativos e Incorporação de Passivos – composição em R\$

Desvalorização e Perda de Ativos e Incorporação de Passivos	30/09/2023	30/09/2022	AH(%)	AV(%)
Desincorporação de Ativos	18.930.796,72	7.234.596,18	161,67%	66,57%
Incorporação de Passivos	6.511.548,28	4.214.704,65	54,50%	22,90%
Perdas Involuntárias	2.993.612,88	1.107.802,96	170,23%	10,53%
Reavaliação, Redução a Valor recuperável e Ajustes p/ Perdas	0,00	21.935.498,30	(100,00%)	0,00%
Total	28.435.957,88	34.492.602,09	(17,56%)	100%

Fonte: SIAFI

Demonstrações Contábeis Consolidadas e Notas Explicativas

3º Trimestre - 2023



INSTITUTO
FEDERAL
Paraná

9.7 Uso de Bens, Serviços e Consumo de Capital Fixo

O grupo Uso de Bens, Serviços e Consumo de Capital Fixo (R\$ 40.705.693,24) representa 8,53% do total das variações patrimoniais diminutivas e refere-se:

- Aos serviços diversos prestados por pessoas físicas e jurídicas, fornecimento de água e energia elétrica, diárias, locações e seguros: **R\$ 30.754.214,57**;
- À depreciação dos bens móveis /imóveis e amortização de intangíveis: **R\$ 7.462.135,28** (ressalta-se que o acervo bibliográfico do IFPR, controlado pelo sistema Pergamum, ainda não possui registro de depreciação);
- Ao uso de materiais de consumo estocados em almoxarifado e distribuição de materiais gratuitos: **R\$ 2.489.343,39**.

Tabela 28 - Composição do Uso de Bens, Serviços e Consumo de Capital Fixo - em R\$

Uso de Bens, Serviços e Consumo de Capital Fixo	30/09/2023	30/09/2022	AH(%)	AV(%)
Serviços de Apoio Administrativo, Técnico e Operacional	19.277.206,10	17.160.804,46	12,33%	47,36%
Depreciação de Bens Móveis	6.713.148,48	8.098.918,30	(17,11%)	16,49%
Serviços de Água, Esgoto, Energia Elétrica, Gás e Outros - PJ	2.725.689,09	2.680.673,59	1,68%	6,70%
Consumo de Materiais Estocados - Almoxarifado	1.648.361,42	2.682.162,28	(38,54%)	4,05%
Locação e Arrendamento Mercantil Operacional	1.386.350,97	813.295,93	70,46%	3,41%
Serviços de Comunicação, Gráficos e Audiovisual	1.289.773,33	786.147,78	64,06%	3,17%
Conservação/Manutenção Ativos Infraestrutura	1.215.361,42	1.416.045,40	(14,17%)	2,99%
Diárias	1.157.895,44	583.033,14	98,60%	2,84%
Serviços Técnicos Profissionais	936.669,29	1.487.740,10	(37,04%)	2,30%
Serviços Educacionais e Culturais - PF	847.924,45	644.535,12	31,56%	2,08%
Depreciação de Bens Imóveis	708.981,82	230.945,36	206,99%	1,74%
Serviços de Transporte, Passagem, Locomoção e Hospedagem - PJ	706.933,70	649.393,50	8,86%	1,74%
Material de Consumo Imediato	701.374,05	801.707,04	(12,51%)	1,72%
Serviços Educacionais e Culturais - PJ	461.348,61	1.315.594,72	(64,93%)	1,13%
Serviços Técnicos Profissionais - PF	232.716,36	413.538,64	(43,73%)	0,57%
Serviços Prestados Diversos - PF	167.651,15	11.050,00	1.417,20%	0,41%
Seguros em Geral	122.331,75	106.415,63	14,96%	0,30%
Consumo de Gêneros de Alimentação	80.561,00	113.018,70	(28,72%)	0,20%
Serviços de Apoio Administrativo, Técnico e Operacional - PJ - Intra OFSS	61.825,95	0,00		0,15%
Distribuição de Material Gratuito	58.407,92	92.854,76	(37,10%)	0,14%
Serviços Técnicos Profissionais - PJ - Intra OFSS	50.745,77	0,00		0,12%
Contrato de Terceirização por Substituição de M.O.	49.422,82	92.670,02	(46,67%)	0,12%
Amortização de Intangível	40.004,98	11.797,29	239,10%	0,10%
Fornecimento de Alimentação	28.165,50	19.773,50	42,44%	0,07%
Serviços de Água, Esgoto, Energia Elétrica, Gás e Outros - PJ - Inter OFSS/Município	18.424,96	2.695,29	583,60%	0,05%
Serviços de Água, Esgoto, Energia Elétrica, Gás e Outros - PJ - Intra OFSS	10.189,10	6.084,26	67,47%	0,03%

Demonstrações Contábeis Consolidadas e Notas Explicativas

3º Trimestre - 2023



INSTITUTO
FEDERAL
Paraná

Serviços Prestados Diversos - PJ	4.487,32	16.019,11	(71,99%)	0,01%
Seguros em Geral - Intra OFSS	1.820,79	0,00		0,00%
Serviços de Comunicação, Gráficos e Audiovisual – PJ – Intra OFSS	1.280,70	0,00		0,00%
Consumo de Outros Materiais	639,00	995,00	(35,78%)	0,00%
Serviços Prestados Diversos - PJ	0,00	204.322,63	(100,00%)	0,00%
Sentenças Judiciais – Serviços Terceiros - PF	0,00	199.595,03	(100,00%)	0,00%
Conservação/Manutenção Ativos Infraestrutura - Inter OFSS/Estado	0,00	17.599,18	(100,00%)	0,00%
Serviços de Apoio Administrativo, Técnico e Operacional - PJ - Inter OFSS/Município	0,00	11.197,50	(100,00%)	0,00%
Sentenças Judiciais – Serviços Terceiros - PJ	0,00	3.435,70	(100,00%)	0,00%
Total	40.705.693,24	40.674.058,96	0,08%	100%

Fonte: SIAFI

9.8 Demais Variações Patrimoniais Diminutivas

As Outras Variações Patrimoniais Diminutivas somaram R\$ 11.557.877,54 e referem-se: às bolsas de estudos concedidas aos estudantes do IFPR (R\$ 9.032.543,00), às bolsas de estudos no exterior (R\$ 19.699,99), aos auxílios para desenvolvimento de estudos e pesquisas (R\$ 1.321.256,06), aos auxílios a pesquisadores (R\$ 33.800,00), às indenizações da folha de pagamento e reconhecimento de passivos de bens extraviados (R\$ 978.279,47) e às restituições referentes às devoluções de recursos de convênios e ressarcimentos pagos a estudantes e servidores (R\$ 172.299,02).

Os Benefícios Previdenciários e Assistenciais, compostos pelas aposentadorias, pensões, auxílio natalidade, auxílio funeral e assistência à saúde totalizaram R\$ 10.519.926,44 no 3º trimestre de 2023.

As variações patrimoniais diminutivas Tributárias correspondem aos impostos, taxas e contribuições e totalizaram **R\$ 193.069,91** neste terceiro trimestre.

O total das Variações Patrimoniais Diminutivas Financeiras foi de **R\$ 25.372,96** e referem-se aos juros, multas indedutíveis e dedutíveis, encargos de mora e baixas de multas administrativas.

10 NOTAS EXPLICATIVAS AO BALANÇO ORÇAMENTÁRIO

O Balanço Orçamentário compara as receitas e despesas orçamentárias, previstas e fixadas, respectivamente, com as realizadas decorrentes da execução do orçamento. Apresenta as receitas detalhadas por categoria econômica e origem, discriminando a previsão inicial, a previsão atualizada, a receita realizada e o saldo (déficit ou excesso de arrecadação). Também demonstra as despesas detalhadas por categoria econômica e grupo de natureza da despesa, especificando a dotação inicial, a dotação atualizada, as despesas empenhadas, as despesas liquidadas, as despesas pagas e o saldo da dotação.

O regime orçamentário, denominado de **regime de base modificada**, é estabelecido pelo art. 35 da Lei nº 4.320/1964, e determina que pertencem ao exercício financeiro as receitas nele **arrecadadas** e as despesas nele legalmente **empenhadas**. Portanto, em termos de controle da autorização de gastos pela lei orçamentária (LOA), diz-se que o orçamento é executado, quando da ocorrência do estágio do empenho da despesa.

A execução do orçamento do IFPR abarca atualmente, além da Reitoria com sede na Capital do Estado do

Instituto Federal do Paraná
Rua Emílio Bertolini, 54 - Cajuru, Curitiba/PR, 82.590-300

Demonstrações Contábeis Consolidadas e Notas Explicativas

3º Trimestre - 2023



INSTITUTO FEDERAL
Paraná

Paraná (Curitiba), 26 (vinte e Seis) campi com execução orçamentária e financeira descentralizada, sendo que 6 (seis) unidades passaram a ser executoras (ainda de forma parcial) a partir o 3º trimestre de 2020.

10.1 Receitas Orçamentárias

Por se tratar de órgão da administração pública federal indireta, a Previsão Atualizada da Receita contém apenas os valores correspondentes às receitas próprias do IFPR. Estas não contemplam aportes financeiros (repasses) recebidos durante o exercício proveniente do Ministério da Educação ou de outros órgãos, por esse motivo, findo o 3º trimestre de 2023, a instituição apresentou **déficit orçamentário** no valor de **R\$ 492.197.121,19**, sendo este apresentado junto às receitas, tendo por finalidade demonstrar o equilíbrio do Balanço Orçamentário.

Cabe salientar que o significativo valor de déficit orçamentário apresentado decorre em razão de o IFPR tratar-se de uma autarquia pública federal sem fins lucrativos e com total dependência de recursos financeiros repassados pela STN (União), e que fica evidenciado na tabela 26 - Transferências Financeiras Recebidas.

Maiores detalhes quanto às transferências financeiras recebidas podem ser obtidos nas notas explicativas do Balanço Financeiro.

A tabela a seguir, demonstra as receitas orçamentárias arrecadadas pela autarquia no 3º trimestre de 2023, as quais totalizam **R\$ 3.276.528,83**, sendo esse o valor já líquido das respectivas deduções e restituições, que correspondem exclusivamente às Receitas Correntes. O montante da arrecadação acumulada no 3º trimestre de 2023 corresponde a **80,26 %** da previsão atualizada para o exercício de 2023. Por se tratar de órgão da administração pública federal indireta, a Previsão Atualizada da Receita contém apenas os valores correspondentes às receitas próprias do IFPR. Estas não contemplam aportes financeiros (repasses) recebidos durante o exercício proveniente do Ministério da Educação ou de outros órgãos, por esse motivo, findo o 2º trimestre de 2023, a instituição apresentou **déficit orçamentário** no valor de **R\$ 480.256.520,20**, sendo este apresentado junto às receitas, tendo por finalidade demonstrar o equilíbrio do Balanço Orçamentário.

Tabela 29 - Receitas Previstas e Realizadas por Categoria Econômica – composição em R\$

	PREVISÃO ATUALIZADA*	RECEITAS REALIZADAS 09/2023	REALIZAÇÃO (%)	AV (%)
Receitas Correntes	4.082.348,00	3.276.528,83	80,26%	100%
Receitas de Capital	1.597.999,00	0,00	0,00%	0,00%
Total	5.680.347,00	3.276.528,83	80,26%	100%

Fonte: SIAFI

Considerando a realização das receitas, percebe-se a concentração de receitas correntes decorrentes da exploração do patrimônio público, bem como da prestação de serviços e das transferências efetuadas pela setorial orçamentária.

Na tabela a seguir, demonstram-se as origens das **receitas correntes** previstas e realizadas.

Tabela 30 - Receitas Correntes Realizadas por Origem – composição em R\$

	PREVISÃO ATUALIZADA	RECEITAS REALIZADAS 09/2023	REALIZAÇÃO (%)	AV (%)
Receita Patrimonial	100.403,00	92.267,50	91,90%	2,82%
Receitas de Serviços	2.773.240,00	2.618.645,21	94,43%	79,92%
Transferências Correntes	1.021.500,00	328.308,77	32,14%	10,02%

Demonstrações Contábeis Consolidadas e Notas Explicativas

3º Trimestre - 2023



INSTITUTO FEDERAL
Paraná



Outras Receitas Correntes	187.205,00	237.307,35	126,76%	7,24%
Total	4.082.348,00	3.276.528,83	80,26%	100%

Fonte: SIAFI

As receitas classificadas como 'Outras Receitas Correntes' no valor de **R\$ 237.307,35**, cujo índice de realização encontra-se em **126,76%** são oriundas, basicamente, de multas administrativas, contratuais e judiciais no valor de **R\$ 123.686,37** e, indenizações, restituições e ressarcimentos no valor de **R\$ 113.621,01**.

Tais naturezas de receitas possuem alto grau de imprevisibilidade em suas estimativas, razão pela qual seu percentual de realização se mostra expressivo no 3º trimestre de 2023, quando comparado com a previsão.

As receitas de serviços no valor de **R\$ 2.618.645,21** com **94,43%** de realização, são provenientes de inscrições em concurso público.

As receitas patrimoniais no montante de **R\$ 92.267,50** com índice de realização de **91,90%**, provém de rendimentos de depósitos bancários de recursos arrecadados de convênios (valores mobiliários) no valor de **R\$ 57.517,59** e receitas de aluguéis (exploração de patrimônio mobiliário) no valor de **R\$ 34.749,91**.

Considerando o volume de empenho de despesas orçamentárias do 3º trimestre de 2023 (com geração de déficit orçamentário) bem como, pela realização da etapa seguinte da liquidação (principalmente no tocante às despesas de caráter obrigatório – pessoal e encargos sociais), convertendo-se estas (após a fase da liquidação) em passivo financeiro e, ainda, os compromissos assumidos por execução de restos a pagar, sendo necessária a transferência da setorial orçamentária e financeira para realização de pagamentos.

Assim a Setorial do MEC repassou recursos da programação financeira da Secretaria do Tesouro Nacional (STN) que, somado a transferência de outros órgãos (nos casos dos Termos de Execução Descentralizada e Emendas) acumularam a importância de **R\$ 328.08,77** para fazer frente aos pagamentos desses compromissos, conforme demonstrado na tabela a seguir (Maiores detalhes em nota explicativa do Balanço Financeiro).

Tabela 31 - Transferências Financeiras Recebidas - composição em R\$

Transferências Financeiras Recebidas	09/2023
Repasso e Sub-Repasso Financeiro recebido	389.434.550,80
Transferências recebidas para pagamento de RP	31.333.577,19
Movimentação de saldos patrimoniais	1.609.166,32
Total	422.377.294,31

Fonte: SIAFI

10.2 Despesas Orçamentárias

A dotação inicial corresponde ao orçamento fixado na Lei Orçamentária Anual (LOA) e a dotação inicial atualizada corresponde ao valor inicial acrescido/reduzido pelos créditos e/ou alterações aprovadas, tendo em vista o comportamento da arrecadação durante o período e a necessidade de contingenciamento das despesas para atender ao teto de gastos previsto na Constituição Federal de 1988. Veja também a NOTA na introdução (item 10).

A tabela a seguir demonstra a execução orçamentária por grupos e subgrupos de despesa.

Tabela 32 - Execução das Despesas – composição em R\$

	DOTAÇÃO INICIAL	DOTAÇÃO ATUALIZADA	DESPESAS EMPENHADAS	EXECUÇÃO (%)	AV(%) (Empenhadas)
Pessoal e Encargos Sociais	406.772.790,00	449.724.910,00	406.460.730,00	90,38%	82,03%
Outras Despesas Correntes	87.853.477,00	98.150.940,00	85.377.754,91	86,99%	17,23%

Demonstrações Contábeis Consolidadas e Notas Explicativas

3º Trimestre - 2023



INSTITUTO FEDERAL
Paraná



Investimentos	7.317.085,00	9.907.975,00	3.635.165,11	36,69%	0,73%
Total	501.943.352,00	557.783.825,00	495.473.650,02	88,83%	100%

Fonte: SIAFI

O índice de execução das despesas com **Pessoal e Encargos Sociais** findados o 3º trimestre de 2023 corresponde a **90,38%** do total da dotação atualizada, bem como **82,03%** do total de despesas empenhadas, o que implica dizer, que as despesas de caráter obrigatório e continuado consomem quase a totalidade do orçamento do IFPR. Outras informações quanto à Pessoal e Encargos, ver notas explicativas da Demonstração das Variações Patrimoniais – (DVP).

O volume total de despesas que foram efetivamente empenhadas corresponde a **88,83%** da dotação atualizada, sendo que **99,27%** é relativo às '**Despesas correntes**', que custeiam a manutenção das atividades da instituição e que representam **98,54%** de todo o orçamento. Quanto aos empenhos do grupo de "**Despesas de capital**", correspondem a **36,69%** da dotação atualizada e representam **1,46%** do orçamento da entidade, sendo esses recursos direcionados a investimentos de infraestrutura e a aquisição de bens do ativo imobilizado.

Em relação ao grupo de natureza correspondente a "Outras Despesas Correntes", verifica-se que este atingiu o percentual de **86,99%** em relação à dotação atualizada e **17,23%** em relação ao total dos recursos executados no 3º semestre de 2023, representando o valor total de **R\$ 85.377.754,91** de despesas empenhadas nessa rubrica. Esse grupo representa os recursos de aplicação discricionária e demonstra como a instituição está destinando seus recursos de custeio para as atividades operacionais e de manutenção.

Quanto aos investimentos, constatou-se um percentual significativo de **36,69%** referente a realização de despesas, sendo representado essencialmente pelas aquisições de material permanente (bens móveis) e pagamento de obras relacionadas a benfeitorias em imóveis do IFPR.

A tabela a seguir demonstra as principais despesas com investimentos executadas no órgão.

Tabela 33 - Principais Investimentos – composição em R\$

Investimento	Valor (R\$)	AV (%)
Equipamentos e material permanente	2.383.967,81	65,58%
Obras em andamento	788.056,70	21,68%
Instalações	396.059,81	10,90%
Aquisição de software pronto	42.688,00	1,17%
Marcas, direitos e patentes industriais	21.600,00	0,59%
Despesas de exercícios anteriores / equipamentos e material permanente	2.792,79	0,08%
Total	3.635.165,11	100%

Fonte: SIAFI

Sobre a composição dos investimentos, verifica-se que a aquisição de bens móveis representa a maior concentração recursos utilizados do orçamento desse grupo de natureza de despesas com **65,58%**, seguida de obras em andamento com **21,68%**.

A tabela a seguir detalha as outras despesas correntes em ordem decrescente de maior relevância de participação no total empenhado no período:

Demonstrações Contábeis Consolidadas e Notas Explicativas

3º Trimestre - 2023



**INSTITUTO
FEDERAL**
Paraná

Tabela 34 - Outras Despesas Correntes Executadas – composição em R\$

OUTRAS DESPESAS CORRENTES EMPENHADAS	30/09/2023	AV (%)
Locação de mão de obra	22.884.322,83	26,80%
Auxílio-alimentação	16.168.000,00	18,94%
Auxílio financeiro a estudantes	12.804.377,18	15,00%
Outros serviços de terceiros - Pessoa Jurídica	11.335.156,99	13,28%
Indenizações e restituições	4.673.421,77	5,47%
Passagens e despesas com locomoção	3.385.160,73	3,96%
Serviços de tecnologia da informação e comunicação – PJ	2.595.720,14	3,04%
Outros benef. Assist. Do servidor e do militar	2.004.661,62	2,35%
Diárias - pessoal civil	1.538.084,77	1,80%
Outras desp.Pessoal Dec. Contratos terceiriz.	1.471.030,19	1,72%
Outros serviços de terceiros – Pessoa Física	1.449.387,05	1,70%
Material de consumo	1.254.930,62	1,47%
Contratação por tempo determinado	980.968,00	1,15%
Sentenças judiciais	911.300,00	1,07%
Auxílio financeiro a pesquisadores	523.619,21	0,61%
Material, bem ou serviço p/ distrib. Gratuita	495.963,05	0,58%
Auxílio-transporte	319.200,00	0,37%
Outros auxílios financeiros a pessoa física	249.991,24	0,29%
Obrigações tributárias e contributivas	125.466,67	0,15%
Contribuições	82.165,89	0,10%
Obrig.Tribut.e Contrib-op.Intra-orçamentarias	75.362,08	0,09%
Despesas de exercícios anteriores	25.654,07	0,03%
Outros serviços de terceiros - pessoa jurídica (intra)	20.583,81	0,02%
Serviços de consultoria	3.227,00	0,00%
Total	85.377.754,91	100%

Fonte: SIAFI

O orçamento do IFPR está distribuído entre ações de governo, em que são detalhados os programas, e representam os desdobramentos das políticas públicas de educação, que visam assegurar às necessidades da população, garantindo maior transparência e monitoramento da sua execução.

A tabela a seguir demonstra a composição das despesas empenhadas por ações. Destaca-se que **82,04%** das despesas empenhadas correspondem às despesas com pessoal e encargos sociais.

Tabela 35 - Despesas Empenhadas – composição por ação de governo – em R\$

AÇÃO DE GOVERNO	30/09/2023	AV (%)
Pessoal Ativo Cívico da União	332.994.047,00	67,21%
Contribuição da União, de suas autarquias e fundações para previdência	64.202.062,00	12,96%
Funcionamento da Rede Federal de Educação	47.450.891,09	9,58%
Benefícios obrigatórios aos servidores civis	20.388.859,62	4,12%
Assistência aos estudantes das instituições federais de educação	13.155.494,63	2,66%
Aposentadorias e pensões civis da União	9.264.621,00	1,87%
Assistência médica e odontológica aos servidores civis	4.420.080,00	0,89%
Outras ações de governo	3.597.594,68	0,73%
Total	495.473.650,02	100%

Fonte: SIAFI

10.3 Execução de Restos a Pagar

Os restos a pagar são resultantes de despesas empenhadas em 2022 e exercícios anteriores e que não foram pagas até 31/12/2022.

A execução dos restos a pagar inclui, além do orçamento do IFPR, o crédito orçamentário recebido de outros órgãos para execução de programas de interesse recíproco.

Demonstrações Contábeis Consolidadas e Notas Explicativas

3º Trimestre - 2023



INSTITUTO
FEDERAL
Paraná

A tabela a seguir demonstra que, ao término do 3º trimestre de 2023, pertence ao orçamento próprio do IFPR **67,97%** do saldo existente de inscrições e reinscrições e **32,03%** pertencem ao orçamento de outros órgãos, sendo mais relevante o crédito orçamentário recebido do Ministério da Educação com **17,36%**.

Tabela 36 - Execução de Restos a Pagar Não Processados por origem do orçamento – em R\$

ÓRGÃO	INSCRITOS E REINSCRITOS EM 31/12/2022 (A)	CANCELADOS (B)	LIQUIDADOS (C)	PAGOS (D)	SALDO 30/09/2023 'E=(A-C-D)	AV (%) SALDO
Instituto Federal do Paraná	23.158.731,58	1.614.152,89	13.795.524,45	13.633.398,28	7.911.180,41	67,97%
Ministério da Educação	5.745.529,78	140,99	3.725.318,40	3.724.527,90	2.020.860,89	17,36%
Ministério Da Agricultura e Pecuária	1.887.626,57		729.086,44	425.219,25	1.462.407,32	12,56%
Agencia Espacial Brasileira – AEB	411.026,65		201.426,65	166.810,65	244.216,00	2,10%
Fundo Nacional De Desenvolvimento da Educação	148.405,85	348,50	147.561,63	147.561,63	495,72	0,00%
Fund. Coord. de Aperf. de Pessoal Nível Superior	8.589,00	4.971,00	3.618,00	3.618,00	0,00	0,00%
Inst. Fed. de Educ., Cienc. E Tec. de Alagoas	1.351,53		901,02	901,02	450,51	0,00%
Inst. Fed. de Educ., Cienc. e Tec. Fluminense	491,46		245,73	245,73	245,73	0,00%
Saldos Irrisórios	0,51	0,51			0,00	0,00%
Total	31.361.752,93	1.619.613,89	18.603.682,32	18.102.282,46	11.639.856,58	100%

Fonte: SIAFI

Conforme a tabela a seguir, a execução orçamentária dos restos a pagar não processados (RPNP), detalhado por grupos de despesas, verifica-se no 3º trimestre de 2023 que, do total de valores inscritos e reinscritos em RPNP até 31/12/2022 no montante de **R\$ 31.361.752,93**, apenas **R\$ 14.050.538,46** se refere a 'Despesas Correntes' – e após deduzidos dos pagamentos e cancelamentos, constata-se o valor de **R\$ 5.855.418,25** que ainda estão pendentes de execução, ou seja, **41,67%** dos restos a pagar não processados inscritos e reinscritos ao fim do exercício de 2022 relativos a despesas correntes ainda precisam ser executados.

Quanto às Despesas de Capital, representadas pelo grupo investimentos, o volume pendente é de **33,41%**, ou seja, **R\$ 5.784.438,33** do total de **R\$ 17.771.599,86** inscritos até dezembro de 2022.

Tabela 37 - Execução de Restos a Pagar Não Processados – composição em R\$

	INSCRITOS E REINSCRITOS EM 31/12/2022 (A)	CANCELADOS (B)	LIQUIDADOS (C)	PAGOS (D)	SALDO 30/09/2023 E = (A - C - D)
Despesas correntes	14.050.538,46	810.083,37	7.587.453,47	7.385.036,84	5.855.418,25
Pessoal e encargos sociais	13.771.599,86	245.950,79	16.121,33	16.121,33	16.866,48
Outras despesas correntes	278.938,60	564.132,58	7.571.332,14	7.368.915,51	5.838.551,77
Despesas de Capital	17.311.214,47	809.530,52	11.016.228,85	10.717.245,62	5.784.438,33
Investimentos	17.311.214,47	809.530,52	11.016.228,85	10.717.245,62	5.784.438,33
Total	31.361.752,93	1.619.613,89	18.603.682,32	18.102.282,46	11.639.856,58
Total (%)	100,00%	5,16%	59,32%	57,72%	37,11%

Fonte: SIAFI

A tabela acima também demonstra que, do total de despesas inscritas em RPNP liquidadas até o 3º trimestre de 2023, ou seja, aquelas em que o fornecedor prestou o serviço e/ou entregou o bem/material, foram de **R\$ 18.603.682,32**. Portanto, sendo o valor dos pagamentos **R\$ 18.102.282,46**, representando **57,72%** dos restos a pagar inscritos e reinscritos. Findo o 3º trimestre de 2023, o saldo pendente a ser executado alcançou o valor de **R\$ 11.639.856,58**, ou seja, **37,11%** do total inscritos e reinscritos. Por fim, **5,16%** dos empenhos inscritos em RPNP foram cancelados, o que representa o montante de **R\$ 1.619.613,89**.

Demonstrações Contábeis Consolidadas e Notas Explicativas

3º Trimestre - 2023



**INSTITUTO
FEDERAL**
Paraná

A Reitoria orienta as unidades executoras a analisarem quais empenhos atendem aos requisitos para inscrição em restos a pagar e busque providências quanto à regularização de saldos alongados e/ou irrisórios, a fim de reduzir o estoque de restos a pagar referente a despesas indevidas e que devam ser canceladas. A tabela a seguir demonstra a execução dos restos a pagar por unidade gestora do órgão.

Tabela 38 - Execução de Restos a Pagar Não Processados - por unidade executora – composição em R\$

UNIDADE EXECUTORA	INSCRITOS E REINSCRITOS EM 31/12/2022 (A)	CANCELADOS (B)	LIQUIDADOS (C)	PAGOS (D)	SALDO 30/09/2023 E = (A - C - D)	AV(%) SALDO
Campus Londrina	5.845.513,37	840.555,07	2.127.852,78	1.787.863,71	3.217.094,59	27,64%
Reitoria	5.441.283,77	447.420,88	2.671.404,39	2.590.501,67	2.403.361,22	20,65%
Campus Palmas	2.733.159,97	3.009,36	1.798.841,93	1.779.270,08	950.880,53	8,17%
Campus Curitiba	2.563.375,95	212.059,55	1.462.340,81	1.435.756,89	915.559,51	7,87%
Câmpus Capanema	1.951.547,92	16.083,24	1.097.514,51	1.097.148,68	838.316,00	7,20%
Campus Paranavaí	1.821.587,28	313,05	1.280.074,64	1.280.074,64	541.199,59	4,65%
Câmpus Colombo	1.535.357,99	3.941,12	1.491.175,88	1.491.175,88	40.240,99	0,35%
Campus Umuarama	1.360.337,96	18.764,98	988.559,36	988.559,36	353.013,62	3,03%
Campus Cascavel	1.255.594,79	23.209,21	1.031.063,08	1.011.847,65	220.537,93	1,89%
Campus Irati	1.135.469,36	9.602,84	816.922,88	814.322,88	311.543,64	2,68%
Campus Campo Largo	1.027.033,04	4.891,97	858.951,11	858.951,11	163.189,96	1,40%
Campus Paranaguá	844.527,50	4.808,14	447.654,09	445.916,82	393.802,54	3,38%
Campus Ivaiporã	756.053,77	1.065,73	511.290,97	509.790,97	245.197,07	2,11%
Câmpus Pinhais	585.076,39	19.104,25	302.277,74	302.277,74	263.694,40	2,27%
Campus Jacarezinho	515.178,32		295.469,60	286.535,83	228.642,49	1,96%
Câmpus Jaguariaíva	414.617,04		183.907,28	183.907,28	230.709,76	1,98%
Campus Foz do Iguaçu	408.632,20	1.063,03	349.100,18	349.100,18	58.468,99	0,50%
Campus Telêmaco Borba	375.264,79	0,00	298.654,23	298.654,23	76.610,56	0,66%
Campus Assis Chateaubriand	319.099,28	1.047,15	238.779,97	238.779,97	79.272,16	0,68%
Campus Pitanga	249.500,43	8.932,53	142.918,17	142.918,17	97.649,73	0,84%
Campus União da Vitória	223.541,81	3.741,79	208.928,72	208.928,72	10.871,30	0,09%
Total	31.361.752,93	1.619.613,89	18.603.682,32	18.102.282,46	11.639.856,58	100%

Fonte: SIAFI

A unidade Campus Londrina é a unidade com maior volume de saldos ainda não pagos em relação aos saldos inscritos e reinscritos de RPNP, ou seja, ao término do 3º trimestre de 2023 possui saldo no valor de **R\$ 3.217.094,59**, o que representa **27,64 %** do saldo total a realizar.

Quanto aos Restos a Pagar Processados (RPP), ou seja, aqueles restos em que se aguarda apenas o cumprimento do pagamento (última fase da despesa pública), do valor total inscrito/reinscrito, **99,96%** foram executados (pagos), sendo que **R\$ 1.661,72** foram cancelados e estão pendentes de pagamento apenas **R\$ 9.293,78** que representa **0,03 %** do total.

Tabela 39 - Execução dos Restos a Pagar Processados (RPP) por natureza da despesa – composição em R\$

	INSCRITOS E REINSCRI- TOS (A)	CANCELA- DOS (B)	PAGOS (C)	SALDO - 30/06/2023 D=(A - B - C)
Despesas Correntes	30.031.412,57	30.020.457,07	1.661,72	9.293,78
Pessoal, e Encargos Sociais	27.710.672,95	27.710.657,83	15,12	0,00
Outras Despesas Correntes	2.320.739,62	2.309.799,24	1.646,60	9.293,78
Despesas de Capital	163.621,17	163.621,17	0,00	0,00
Investimentos	163.621,17	163.621,17	0,00	0,00
Total	30.195.033,74	30.184.078,24	1.661,72	9.293,78

Demonstrações Contábeis Consolidadas e Notas Explicativas

3º Trimestre - 2023



INSTITUTO
FEDERAL
Paraná

Fonte: SIAFI

11 NOTAS EXPLICATIVAS AO BALANÇO FINANCEIRO

De acordo com a Lei nº 4.320/1964, o Balanço Financeiro evidencia as receitas e despesas orçamentárias, bem como os ingressos e dispêndios extraorçamentários, conjugados com os saldos de caixa provenientes do exercício anterior e os que se transferem para o início do exercício seguinte. Sua estrutura permite verificar o resultado financeiro do período.

No Balanço Financeiro, as receitas e despesas orçamentárias são segregadas em ordinárias e vinculadas.

As ordinárias são aquelas de livre alocação entre a origem e a destinação do gasto público, podendo atender quaisquer finalidades. Já as vinculadas possuem destinação definida em lei ou acordo, sendo a aplicação de recursos comprometida a alguma finalidade específica, de acordo com sua origem.

11.1 Dos Ingressos

Os ingressos recebidos ao término do 3º trimestre de 2023 totalizam **R\$ 616.901.786,05** e são compostos pelas receitas orçamentárias, transferências financeiras recebidas, recebimentos extraorçamentários e o saldo proveniente do exercício anterior.

Em relação ao mesmo período do exercício anterior, os ingressos apresentaram aumento em **8,84%**, correspondendo tal variação preponderantemente, às transferências financeira recebidas e aos recebimentos extraorçamentários. Pois as transferências financeiras recebidas refletem suporte financeiro por parte do Ministério da Educação. Já os recebimentos extraorçamentários representam os ingressos não previstos no orçamento, tais como consignações em folha de pagamento, fianças, cauções e montantes referentes à Inscrição dos Restos a Pagar Processados e Não Processados. Veja maiores detalhes no tópico específico que trata dos Recebimentos Extraorçamentários.

Tabela 40 - Ingressos - composição em R\$

INGRESSOS	30/09/2023	30/09/2022	AH(%)	AV(%)
Receitas Orçamentárias	3.276.528,83	1.533.252,59	113,70%	0,53%
Transferências Financeiras Recebidas	422.377.294,31	389.785.694,71	8,36%	68,47%
Recebimentos Extraorçamentários	159.452.930,33	142.640.551,18	11,79%	25,85%
Saldo do Exercício Anterior	31.795.032,58	32.827.889,38	(3,15%)	5,15%
Total	616.901.786,05	566.787.387,86	8,84%	100%

Fonte: SIAFI

As Receitas Orçamentárias correspondem às receitas próprias arrecadadas diretamente pelo IFPR, decorrentes de seu esforço institucional. São compostas exclusivamente por Receitas Vinculadas, devido sua destinação já estar comprometida por finalidade específica estabelecida em lei ou ajustes celebrados (Educação e Outros Recursos Vinculados a Fundos, Órgãos e Programas).

As receitas orçamentárias correspondem a somente **0,53%** do total de ingressos, o que demonstra a grande dependência do IFPR das transferências financeiras recebidas do Ministério da Educação, em razão de sua natureza jurídica de autarquia federal pertencente à administração indireta com a missão de promover educação profissional, científica e tecnológica de forma **gratuita**.

Demonstrações Contábeis Consolidadas e Notas Explicativas

3º Trimestre - 2023



INSTITUTO
FEDERAL
Paraná

Tabela 41 - Receitas Orçamentárias – composição valor líquido em R\$

RECEITAS ORÇAMENTÁRIAS (LÍQUIDAS)	30/09/2023	30/09/2022	AH(%)	AV(%)
Receita Patrimonial	92.267,50	76.220,04	21,05%	2,82%
Receita de Serviços	2.618.645,21	742.043,00	252,90%	79,92%
Transferências Correntes	328.308,77	390.339,52	(15,89%)	10,02%
Outras Receitas Correntes	237.307,35	324.650,03	(26,90%)	7,24%
Total	3.276.528,83	1.533.252,59	113,70%	100%

Fonte: SIAFI

Em comparação ao exercício anterior, as receitas orçamentárias apresentaram evolução positiva em **113,70%** comparativamente ao mesmo período do exercício anterior, alcançando o valor de **R\$ 3.276.528,83**.

Tais valores são originários majoritariamente do expressivo valor de **R\$ 2.618.645,21** arrecadado até este 3º trimestre decorrente de taxas de inscrição em concurso público, pois estas compõem as receitas de serviços.

Conforme a tabela acima, as receitas patrimoniais, no total de **R\$ 92.267,50** são decorrentes de aluguéis/taxas de concessões de espaços públicos (**R\$ 34.749,91**) e remunerações de depósitos bancários (**R\$ 57.517,59**) e apresentaram crescimento de **21,05%** em relação ao mesmo período anterior.

As Transferências Correntes, as quais são decorrentes de convênios firmados, em especial com a Fundação Araucária (Governo do Estado do Paraná), alcançaram o total de **R\$ 328.308,77**.

As outras receitas correntes no total de **R\$ 237.307,35** correspondem aos recursos provenientes de indenizações/restituições e ressarcimentos de despesas (**R\$ 113.621,01**) e Multas Contratuais (**R\$ 123.686,34**).

Sua variação horizontal (temporal) comparativamente ao mesmo período do exercício anterior representou redução em **(26,90%)**. Tais receitas podem apresentar grandes variações, visto se tratar de situações inesperadas e de complexa estimativa de valores.

Tabela 42 - Transferências Financeiras Recebidas – composição em R\$

TRANSFERÊNCIAS FINANCEIRAS RECEBIDAS	30/09/2023	30/09/2022	AH(%)	AV(%)
Resultantes da Execução Orçamentária	389.434.550,80	348.062.913,40	11,89%	92,20%
Repasso Recebido	361.814.184,14	325.584.475,60	11,13%	85,66%
Sub-repasso Recebido	27.620.366,66	22.478.437,80	22,87%	6,54%
Independentes da Execução Orçamentária	32.942.743,51	41.722.781,31	(21,04%)	7,80%
Transferências Recebidas para Pagamento de RP	31.333.577,19	40.453.535,24	(22,54%)	7,42%
Movimentação de Saldos Patrimoniais	1.609.166,32	1.269.246,07	26,78%	0,38%
Total	422.377.294,31	389.785.694,71	8,36%	100%

Fonte: SIAFI

A tabela acima apresenta o detalhamento das transferências financeiras recebidas que totalizam **R\$ 422.377.294,31**. Pois, são transferências intragovernamentais repassadas para o IFPR pelo Ministério da Educação e outros órgãos, decorrentes da Lei Orçamentária Anual (LOA), emendas parlamentares e termos de execução descentralizada (TEDs).

As Transferências financeiras recebidas são compostas por valores resultantes da execução orçamentária (**R\$ 389.434.550,80**), os quais são destinados aos pagamentos de despesas empenhadas no exercício e representam as disponibilidades financeiras recebidas como contrapartida dos créditos orçamentários reconhecidos em balanço

Demonstrações Contábeis Consolidadas e Notas Explicativas

3º Trimestre - 2023



INSTITUTO
FEDERAL
Paraná

orçamentário. Também compõem as transferências financeiras recebidas os valores recebidos independentes de execução orçamentária (R\$ 32.942.743,51), os quais são primordialmente destinados aos pagamentos de restos a pagar.

Tabela 43 - Transferências Financeiras Recebidas por unidade - em R\$

UNIDADE	30/09/2023	AV (%)
Reitoria	379.477.668,40	89,84%
Campus Palmas	5.109.794,49	1,21%
Campus Curitiba	4.125.566,45	0,98%
Campus Londrina	3.620.358,48	0,86%
Campus Umuarama	2.839.765,61	0,67%
Campus Paranavai	2.778.885,33	0,66%
Campus Colombo	2.574.808,20	0,61%
Campus Cascavel	2.187.682,32	0,52%
Campus Capanema	2.149.203,66	0,51%
Campus Paranagua	1.961.456,06	0,46%
Campus Telemaco Borba	1.915.371,41	0,45%
Campus Irati	1.912.726,41	0,45%
Campus Foz Do Iguacu	1.804.396,08	0,43%
Campus Campo Largo	1.774.799,14	0,42%
Campus Ivaipora	1.627.617,63	0,39%
Campus Jacarezinho	1.494.066,82	0,35%
Campus Assis Chateaubria	1.283.463,79	0,30%
Campus Uniao Da Vitoria	1.098.387,96	0,26%
Campus Pinhais	966.639,85	0,23%
Campus Jaguariaiva	881.799,22	0,21%
Campus Pitanga	792.837,00	0,19%
Total	422.377.294,31	100%

Fonte: SIAFI

A tabela acima demonstra que a maior parte, ou seja **89,84%** das transferências financeiras recebidas, permaneceu na Reitoria, visto que, além da manutenção da sua própria estrutura, executa diversas ações centralizadas para todo o órgão, com destaque para o processamento da folha de pagamento. O restante (**11,16%**) foi repassado para os campi, sendo o rateio realizado de acordo com os valores das despesas liquidadas em cada unidade e valores empenhados com recursos próprios do órgão.

Os recebimentos extraorçamentários, cujo valor atingiu **R\$ 159.452.930,33** representam **25,85%** dos ingressos. Comparativamente ao mesmo período anterior, houve aumento em **11,79%** em decorrência do acréscimo no volume de despesas empenhadas no exercício e, portanto, refletindo em aumento de **46,85%** de inscrição dos restos a pagar processados, bem como aumento em **4,13%** na inscrição de restos a pagar não processados.

Tabela 44 - Recebimentos Extraorçamentários – composição em R\$

RECEBIMENTOS EXTRAORÇAMENTÁRIOS	30/09/2023	30/09/2022	AH(%)	AV(%)
Inscrição dos Restos a Pagar Processados	37.071.488,31	25.243.742,76	46,85%	23,25%
Inscrição dos Restos a Pagar Não Processados	121.824.172,43	116.989.516,72	4,13%	76,40%
Depósitos Restituíveis e Valores Vinculados	330.663,42	167.401,57	97,53%	0,21%
Outros Recebimentos Extraorçamentários	226.606,17	239.890,13	(5,54%)	0,14%
Total	159.452.930,33	142.640.551,18	11,79%	100%

Demonstrações Contábeis Consolidadas e Notas Explicativas

3º Trimestre - 2023



INSTITUTO
FEDERAL
Paraná

Fonte: SIAFI

Cabe destacar que tais recebimentos não representam necessariamente aportes financeiros em espécie na composição das disponibilidades do órgão. Pois, os principais elementos de formação deste grupo decorrem de potencial efeito de inscrição no exercício de restos a pagar processados no valor total de R\$ 37.071.488,31 e de restos a pagar não processados da ordem de R\$ 121.824.172,43, que correspondem, respectivamente, aos empenhos liquidados a pagar e aos empenhos à liquidar do exercício. Portanto, refletem o reconhecimento de ingressos apenas para fins de equilíbrio do balanço financeiro com os dispêndios realizados, já que as fases de empenho e liquidação das despesas antecedem os recebimentos dos recursos para seus pagamentos. Maiores detalhes a respeito da execução das despesas orçamentárias podem ser obtidos nas notas explicativas do Balanço Orçamentário.

O saldo de Caixa e Equivalentes de Caixa do exercício anterior (dez/2022) totalizou **R\$ 31.795.032,58**, sendo a composição deste valor, em grande medida destinado ao pagamento da folha de pagamento do mês de dez/2022, cuja compensação das ordens bancárias ocorreram em **jan/2023** no valor de **R\$ 26.554.825,98**.

11.2 Dos Dispêndios

Os dispêndios são compostos majoritariamente pelas despesas orçamentárias e compreendem ainda: a) transferências financeiras concedidas; b) pagamentos extraorçamentários e; c) o saldo a ser transferido para o exercício seguinte. Os dispêndios apresentaram aumento em 8,84%, em decorrência do maior volume de execução de despesas orçamentárias, cujo volume superou em 10,88% o mesmo período do exercício anterior.

Tabela 45 - Dispêndios - composição em R\$

DISPÊNDIOS	30/09/2023	30/09/2022	AH(%)	AV(%)
Despesas Orçamentárias	495.473.650,02	446.849.880,11	10,88%	80,32%
Transferências Financeiras Concedidas	45.554.462,93	42.659.897,32	6,79%	7,38%
Pagamentos Extraorçamentários	48.539.854,98	52.865.074,91	(8,18%)	7,87%
Saldo para o Exercício Seguinte	27.333.818,12	24.412.535,52	11,97%	4,43%
Total	616.901.786,05	566.787.387,86	8,84%	100%

Fonte: SIAFI

As despesas pertencentes ao exercício financeiro e que foram legalmente empenhadas, compreendem as despesas orçamentárias e constituem-se desembolsos financeiros para pagamento de despesas de pessoal, custeio da máquina pública bem como investimentos em infraestrutura. Representam **80,32%** dos dispêndios, totalizando **R\$ 495.473.650,02**.

Deste valor, **R\$ 480.416.140,42**, ou seja, **96,96%** referem-se às despesas ordinárias, que são as de livre destinação entre a origem e aplicação dos recursos, utilizadas para atender quaisquer finalidades e, o valor de **R\$ 15.057.509,60 (3,04%)** os quais referem-se às despesas vinculadas, cuja destinação é estabelecida em lei para finalidades específicas, tais como: Seguridade Social, Previdência Social – RPPS e Outros Recursos Vinculados a Fundos, Órgãos e Programas.

Tabela 46 - Despesas Orçamentárias - composição em R\$

DESPESAS ORÇAMENTÁRIAS	30/09/2023	30/09/2022	AH(%)	AV(%)
Ordinárias	480.416.140,42	438.405.197,17	9,58%	96,96%
Vinculadas	15.057.509,60	8.444.682,94	78,31%	3,04%
Educação	437.347,71	36.803,48	1.088,33%	0,09%
Seguridade Social (Exceto Previdência)	8.893.621,00	-	-	1,79%
Previdência Social (RPPS)	-	7.821.000,00	-	-

Demonstrações Contábeis Consolidadas e Notas Explicativas

3º Trimestre - 2023



INSTITUTO
FEDERAL
Paraná

Dívida Pública	5.338.030,09			1,08%
Outros Recursos Vinc. a Fundos, Órgãos e Programas	388.510,80	586.879,46	(33,80%)	0,08%
Total	495.473.650,02	446.849.880,11	10,88	100%

Fonte: SIAFI

Uma parcela significativa das despesas orçamentárias refere-se a pessoal e encargos sociais (**82,03%**), conforme demonstra o quadro abaixo, classificadas como despesas obrigatórias e de caráter continuado. Estas são empenhadas no início de cada exercício pela estimativa do gasto anual. As outras despesas correntes, as quais se destinam à manutenção das atividades institucionais (contratação de serviços diversos, concessão de auxílios, aquisição de materiais de consumo, entre outros), representam **17,23%** do total. Os Investimentos constituem somente **0,73%** das despesas e se destinam à aquisição de bens móveis e realização de obras em infraestrutura. Veja maiores detalhes da execução da despesa orçamentária nas notas explicativas do Balanço Orçamentário.

Tabela 47 - Despesas Orçamentárias por categoria econômica - composição em R\$

DESPESAS ORÇAMENTÁRIAS	30/09/2023	AV(%)
Pessoal e Encargos Sociais	406.460.730,00	82,03%
Outras despesas correntes	85.377.754,91	17,23%
Investimentos	3.635.165,11	0,73%
Total	495.473.650,02	100%

Fonte: SIAFI

As transferências financeiras concedidas totalizam **R\$ 45.554.462,93** representam **7,38%** dos dispêndios e correspondem majoritariamente às liberações de recursos financeiros realizadas pela Reitoria para os campi executores cumprirem seus compromissos financeiros, referente ao orçamento do exercício bem como aqueles decorrentes dos restos a pagar de exercícios anteriores. Esse subgrupo evita a dupla contagem, já que corresponde às parcelas dos Sub-Repasses Recebidos que são distribuídas para as unidades do mesmo órgão.

Tabela 48 - Transferências Financeiras Concedidas – composição em R\$

TRANSFERÊNCIAS FINANCEIRAS CONCEDIDAS	30/09/2023	30/09/2022	AH(%)	AV(%)
Resultantes da Execução Orçamentária	30.057.347,91	22.572.585,15	33,16%	65,98%
Repassé concedido	2.436.981,25	94.147,35	2.488,48%	5,35%
Sub-repassé Concedido	27.620.366,66	22.478.437,80	22,87%	60,63%
Independentes da Execução Orçamentária	15.497.115,02	20.087.312,17	(22,85%)	34,02%
Transferências Concedidas para Pagamento de RP	15.022.949,67	19.631.778,19	(23,48%)	32,98%
Demais transferências concedidas		5.484,01	(100,00%)	0,00%
Movimentação de Saldo Patrimoniais	474.165,35	450.049,97	5,36%	1,04%
Total	45.554.462,93	42.659.897,32	6,79%	100%

Fonte: SIAFI

Os pagamentos extraorçamentários que correspondem ao valor de **R\$ 48.539.854,98** e representam **8,16%** do total de dispêndios. Referem-se praticamente em sua totalidade ao pagamento de restos a pagar inscritos e reinscritos em exercícios anteriores, ou seja, **R\$ 48.286.360,70**.

Tabela 49 - Pagamentos Extraorçamentários - composição em R\$

PAGAMENTOS EXTRAORÇAMENTÁRIOS	30/09/2023	30/09/2022	AH(%)	AV(%)
Pagamento dos Restos a Pagar Processados	30.184.078,24	28.883.155,20	4,50%	62,18%
Pagamento dos Restos a Pagar Não Processados	18.102.282,46	23.773.774,68	(23,86%)	37,29%
Depósitos Restituíveis e Valores Vinculados	253.494,28	148.663,17	70,52%	0,52%

Demonstrações Contábeis Consolidadas e Notas Explicativas

3º Trimestre - 2023



**INSTITUTO
FEDERAL**
Paraná

Outros Pagamentos Extraorçamentários		59.481,86	(100,00%)	0,00%
Total	48.539.854,98	52.865.074,91	(8,18%)	100%

Fonte: SIAFI

A tabela a seguir apresenta os valores referentes aos restos a pagar que foram pagos em cada unidade do IFPR neste 3º trimestre de 2023.

Tabela 50 - Pagamento de Restos a Pagar por unidade - em R\$

UNIDADE	30/09/2023	AV(%)
Reitoria	32.338.723,79	66,97%
Campus Londrina	1.906.435,16	3,95%
Campus Palmas	1.811.906,07	3,75%
Campus Colombo	1.503.526,20	3,11%
Campus Curitiba	1.499.352,83	3,11%
Campus Paranavai	1.287.709,34	2,67%
Campus Capanema	1.109.248,12	2,30%
Campus Cascavel	1.029.232,56	2,13%
Campus Umuarama	1.004.892,14	2,08%
Campus Campo Largo	875.992,99	1,81%
Campus Irati	826.806,79	1,71%
Campus Ivaipora	515.612,84	1,07%
Campus Paranagua	454.212,90	0,94%
Campus Foz Do Iguacu	370.329,11	0,77%
Campus Telemaco Borba	338.902,45	0,70%
Campus Pinhais	306.749,81	0,64%
Campus Jacarezinho	293.976,34	0,61%
Campus Assis Chateaubria	246.353,23	0,51%
Campus Uniao Da Vitoria	214.963,70	0,45%
Campus Jaguariaiva	203.141,83	0,42%
Campus Pitanga	148.292,50	0,31%
Total	48.286.360,70	100%

Fonte: SIAFI

O saldo de Caixa e Equivalentes de Caixa para o exercício seguinte é de R\$ 27.333.818,12 sendo grande parte deste valor, ou seja, R\$ 24.600.887,42 (90,00%) destinado à folha de pagamento do mês de setembro/2023, cujas ordens bancárias foram compensadas no mês de outubro/2023. O detalhamento do saldo pode ser verificado em notas explicativas do Balanço Patrimonial (item “Caixa e Equivalentes de Caixa”).

Tabela 51 - Saldo para o Exercício Seguinte - composição em R\$

SALDO PARA O EXERCÍCIO SE- GUINTE	30/09/2023
Caixa e Equivalentes de Caixa	27.333.818,12
Total	27.333.818,12

Fonte: SIAFI



11.3 Da Apuração do Resultado Financeiro

No 3º trimestre do exercício de 2023, o IFPR apresentou resultado financeiro negativo (déficit) de **R\$ 4.461.214,46**, sendo esse o valor resultante do confronto entre o total de ingressos (**R\$ 585.106.753,47**) e o total dos dispêndios (**R\$ 589.567.967,93**).

Tabela 52 - Apuração do Resultado Financeiro – 1º modo – em R\$

	30/09/2023
Receitas Orçamentárias	3.276.528,83
(+) Transferências Financeiras Recebidas	422.377.294,31
(+) Recebimentos Extra orçamentários	159.452.930,33
(-) Despesas Orçamentárias	(495.473.650,02)
(-) Transferências Financeiras Concedidas	(45.554.462,93)
(-) Pagamentos Extraorçamentários	(48.539.854,98)
Resultado Financeiro (superávit)	4.461.214,46

Fonte: SIAFI

Esse valor também pode ser apurado pelo confronto entre o saldo de Caixa e Equivalentes de Caixa para o Exercício Seguinte (**R\$ 27.333.818,12**) e o saldo de Caixa e Equivalentes de Caixa do Exercício Anterior (**R\$ 31.795.032,58**).

12 NOTAS EXPLICATIVAS À DEMONSTRAÇÃO DO FLUXO DE CAIXA (DFC)

A Demonstração dos Fluxos de Caixa (DFC) apresenta as entradas e saídas de caixa e as classificam em fluxos operacionais, de investimentos e de financiamentos.

A DFC busca demonstrar como a entidade do setor público obteve recursos para financiar suas atividades e a maneira como esses recursos de caixa foram utilizados para alcançar sua finalidade pública, oferecendo com isso, suporte de informações para prestação de contas e responsabilização (accountability) e tomada de decisão dos gestores públicos.

A abrangência de análise da DFC no IFPR deve considerar sua natureza jurídica, ou seja, uma autarquia federal *multicampi e descentralizada*, voltada à oferta *gratuita* de educação superior, básica, profissional e tecnológica.

A gratuidade do ensino enseja a dependência da instituição nos aportes financeiros repassados por seu órgão superior, ou seja, Ministério da Educação (MEC), a quem está tecnicamente subordinado.

Portanto, o financiamento de suas operações ocorre de forma majoritária e, indiretamente, por meio de tributos exigidos da sociedade. Tal situação terá maior clareza no desenvolvimento dos tópicos subsequentes.

DOS FLUXOS

12.1 Fluxos de Caixa das Atividades das Operações

O montante dos fluxos de caixa líquidos decorrentes das atividades operacionais é um importante indicador da extensão na qual as operações da entidade são financiadas.

A tabela a seguir detalha os ingressos de caixa no 3º trimestre de 2023 comparativamente ao mesmo período anterior.

Demonstrações Contábeis Consolidadas e Notas Explicativas

3º Trimestre - 2023



INSTITUTO
FEDERAL
Paraná

Tabela 53 - Fluxo de Caixa das Atividades Operacionais – Ingressos – composição - em R\$

FLUXOS DE CAIXA DAS ATIVIDADES OPERACIONAIS	30/09/2023	30/09/2022	AH(%)	AV(%)
INGRESSOS	426.207.092,73	391.725.429,00	8,80 %	100%
Receita Patrimonial	34.749,91	14.498,05	139,69%	0,01%
Receita de Serviços	2.618.645,21	742.043,00	252,90%	0,61%
Remuneração das Disponibilidades	57.517,59	61.721,99	(6,81%)	0,01%
Outras Receitas Derivadas e Originárias	237.307,35	324.650,03	(26,90%)	0,06%
Transferências Recebidas	328.308,77	390.339,52	(15,89%)	0,08%
Dos Estados e/ou Distrito Federal	328.308,77	0		0,08%
Outras Transferências Recebidas	0	390.339,52	(100,00%)	0,00%
Outros Ingressos Operacionais	422.930.563,90	390.192.176,41	8,39%	99,23%
Ingressos Extraorçamentários	330.663,42	167.401,57	97,53%	0,08%
Transferências Financeiras Recebidas	422.377.294,31	389.785.694,71	8,36%	99,10%
Arrecadação de Outra Unidade	217.361,98	239.080,13	(9,08%)	0,05%
Demais Recebimentos	5.244,19	0,00	-	0,00%

Fonte: SIAFI

Comparativamente ao mesmo período anterior, os ingressos apresentaram evolução horizontal positiva em 8,80% decorrente, basicamente, do aumento 8,39% de outros ingressos operacionais, especialmente Transferências financeiras recebidas diretamente do Ministério da Educação e outros órgãos vinculados a este.

A **receita patrimonial** com variação percentual horizontal expressiva em **139,69%** decorre basicamente de receitas de uso de Imóveis aluguéis. As receitas de serviços, da mesma forma com variação significativa em **252,90%**, são principalmente provenientes de inscrições em concursos e processo seletivo no valor total de **R\$ 2.618.645,21**.

As **outras receitas derivadas e originárias** apresentaram retração em **(26,90%)** comparativamente ao mesmo período anterior e, estas têm como origem situações inesperadas, independentemente de ação do órgão e, referem-se principalmente às **multas administrativas** originadas de aplicação de penalidades por descumprimento de cláusulas contratuais no montante de **R\$ 123.686,34** e indenizações/restituições e ressarcimentos de despesas no montante de **R\$ 113.621,01**.

Quanto às receitas provenientes de transferências voluntárias (convênios), apresentou o montante de **R\$ 328.308,77** e se referem às transferências estaduais recebidas da Fundação Araucária, autarquia do Governo do Estado do Paraná. Tais transferências decorrem de termos de convênios os quais abrangem dentre outras as seguintes ações: a) fomento ao empreendedorismo por meio do apoio à educação empreendedora e projetos de alunos de graduação e pós graduação; b) Programa Interinstitucional de Ciência Cidadã na escola; c) Bolsas de Iniciação Científica e Iniciação em Desenvolvimento Tecnológico e Inovação do IFPR.

Os ingressos extra orçamentários no montante de **R\$ 330.663,42**, cuja variação horizontal positiva atingiu **97,53%** decorrem de ingressos (por regularização) oriundos de valores transitórios de ordens bancárias de favorecidos as quais, por motivos diversos, foram canceladas.

As **transferências financeiras recebidas** no montante de **R\$ 422.377.294,31** representaram **99,10%** do total dos ingressos e são decorrentes de repasses financeiros realizados diretamente do Ministério da Educação (Órgão Superior). Evidenciando desta forma, o grau de dependência da autarquia dos aportes financeiros do governo central para consecução de suas atividades finalísticas. Sua oscilação horizontal apresentou aumento comparativamente ao mesmo período anterior, ou seja, oscilou positivamente em **8,36%**. Quanto às transferências financeiras, veja maiores detalhes nas notas explicativas do Balanço Financeiro (tópico ‘Ingressos’).

Conforme demonstra a tabela acima, as receitas arrecadadas pelo próprio órgão representam apenas

Demonstrações Contábeis Consolidadas e Notas Explicativas

3º Trimestre - 2023



INSTITUTO
FEDERAL
Paraná

0,69% do total dos ingressos, ou seja, considerando-se apenas as receitas de origem Patrimonial, de Serviços, Remuneração das disponibilidades e Outras Receitas Derivadas/Originárias.

A tabela a seguir detalha os desembolsos de caixa do período atual e anterior.

Tabela 54 - Fluxo de Caixa das Atividades Operacionais – Desembolsos – composição - em R\$

FLUXOS DE CAIXA DAS ATIV. OPERACIONAIS	30/09/2023	30/09/2022	AH(%)	AV(%)
DESEMBOLSOS	(418.557.113,68)	(385.746.815,40)	8,51%	100,00%
Pessoal e Demais Despesas	(323.736.186,67)	(298.285.930,46)	8,53%	77,35%
Administração	(1.200,15)	-		0,00%
Previdência Social	(6.915.313,44)	(6.345.804,46)	8,97%	1,65%
Educação	(316.751.973,08)	(291.786.722,92)	8,56%	75,68%
Ciência e Tecnologia	(31.800,00)	(50.573,09)	(37,12%)	0,01%
Comércio e Serviços	(39.900,00)	-		0,01%
(+/-) Ordens Bancárias não Sacadas -				
Cartão Pagamento	-	(103.639,99)		
Transferências Concedidas	4.000,00	810,00	393,83%	0,00%
Intragovernamentais	(49.012.969,80)	(44.592.842,59)	9,91%	11,71%
Outras Transferências Concedidas	(48.933.804,07)	(44.503.442,43)	9,96%	11,69%
Outros Desembolsos Operacionais	(79.165,73)	(89.400,16)	(11,45%)	0,02%
Dispêndios Extraorçamentários	(45.807.957,21)	(42.868.042,35)	6,86%	10,94%
Pagamento de Rest. de Exercícios Anteriores	(253.494,28)	(148.663,17)	70,52%	0,06%
Transferências Financeiras Concedidas		(55.608,41)		
Demais Pagamentos	(45.554.462,93)	(42.659.897,32)	6,79%	10,88%

Fonte: SIAFI

Quanto aos desembolsos, no 3º trimestre de 2023, os gastos vinculados à **Pessoal e Demais despesas** representam **77,35%** do total dos desembolsos, ou seja, **R\$ 323.736.186,67**. Tais desembolsos compreendem principalmente gastos vinculados à folha de pagamento do órgão, cuja ação do gestor sobre os mesmos encontram limites em razão de imposições legais.

Em razão da atividade finalística da instituição ser a oferta à sociedade de prestação de serviços em educação, seu maior dispêndio relaciona-se à mão de obra representada pela força de trabalho de 2.334 servidores (técnicos e docentes). Veja maiores informações quanto à mão de obra empregada nas notas explicativas da Demonstração das Variações Patrimoniais – (DVP), bem como acesso ao Portal [INFO IFPR](#).

As transferências financeiras concedidas que, representam majoritariamente o grupo “Outros desembolsos Operacionais”, representam **10,88%** do total e são decorrentes de sub repasses da Reitoria para suas unidades e visam cumprir compromissos quanto às despesas de custeio, bem como a aquisição de bens de capital (investimentos). Veja tabela – ‘Natureza dos desembolsos com aquisição de não circulante’.

12.2 Fluxos de Caixa das Atividades de Investimentos

No IFPR, findo o 2º trimestre de 2023 os fluxos de investimentos compreenderam majoritariamente aquisição de **ativo não circulante**, alcançando o percentual de **99,87%** e o montante de **R\$ 7.755.750,26** conforme demonstra a tabela a seguir:

Tabela 55 - Fluxos de Caixa das Atividades de Investimentos – composição - em R\$

FLUXOS	30/09/2023	30/09/2022	AH(%)	AV(%)
FLUXOS DE CAIXA DAS ATIVIDADES DE INVESTIMENTO	(12.111.193,51)	(14.393.967,46)	(15,86%)	100%
DESEMBOLSOS	(12.111.193,51)	(14.393.967,46)	(15,86%)	100%

Demonstrações Contábeis Consolidadas e Notas Explicativas

3º Trimestre - 2023



INSTITUTO
FEDERAL
Paraná



Aquisição de Ativo Não Circulante	(12.058.212,72)	(14.299.282,51)	(15,67%)	99,56%
Outros Desembolsos de Investimentos	(52.980,79)	(94.684,95)	(44,05%)	0,44%

Fonte: SIAFI

A tabela a seguir, demonstra que nos investimentos em aquisição de **ativo não circulante** ocorreu predominância na realização de obras e instalações (**58,69%**) e aquisição de equipamentos e material permanente (**40,87%**). Tais investimentos são decorrentes, majoritariamente, de créditos orçamentários executados (empenhados) em exercícios anteriores (restos a pagar), o que importa dizer que houve apenas uma pequena parcela de novos aportes orçamentário/financeiros (LOA 2023) no 3º trimestre do exercício de 2023 para novos investimentos. A tabela a seguir evidencia essa situação.

Tabela 56 - Natureza dos Desembolsos com Aquisição de Não Circulante – composição - em R\$

30/09/2022	DO EXERCÍCIO PAGOS	RPP PAGOS	RPNP PAGOS	TOTAL	AV(%) TOTAL
Obras e instalações	335.468,56	39.741,45	6.733.032,74	7.108.242,75	58,69%
Equipamentos e material permanente	853.855,49	123.879,72	3.972.234,76	4.949.969,97	40,87%
Serviços de Tecnologia da Informação e Comunicação	42.688,00		7.500,00	50.188,00	0,41%
Despesas de exercícios anteriores	2.792,79			2.792,79	0,02%
Total	1.234.804,84	163.621,17	10.712.767,50	12.111.193,51	100%

Fonte: SIAFI

12.3 Da apuração do resultado dos fluxos de Caixa e do saldo final de caixa

A tabela a seguir demonstra os saldos de caixa e equivalentes de caixa bem como o resultado de geração líquida para os períodos comparados.

Tabela 57 - Geração Líquida de Caixa – em R\$

	30/09/2023	30/09/2022	AH(%)
GERAÇÃO LÍQUIDA DE CAIXA E EQUIVALENTES DE CAIXA	(4.461.214,46)	(8.415.353,86)	(46,99%)
Caixa e equivalentes de caixa Inicial	31.795.032,58	32.827.889,38	(3,15%)
Caixa e equivalentes de caixa Final	27.333.818,12	24.412.535,52	11,97%

Fonte: SIAFI

A geração líquida de caixa no 3º trimestre de 2023 resultou negativa, evidenciando recuo nas disponibilidades no montante de **R\$ 4.461.214,46**. Portanto, comparativamente ao saldo do exercício anterior, a análise horizontal demonstra que a geração líquida de caixa diminuiu em **46,99%** comparativamente ao mesmo período do exercício anterior.

O saldo de caixa e equivalentes de caixa ao término do 3º trimestre do exercício de 2023 corresponde ao valor de **R\$ 27.333.818,12** e, embora se tenha apurado redução das disponibilidades conforme mencionado no parágrafo acima, este saldo, em análise temporal (horizontal) se apresenta superior em **11,97%** comparativamente ao mesmo período do exercício anterior.



APÊNDICE I – ORGANOGRAMA DA PROPLAN



ORGANOGRAMA
Portaria 45 de 03/05/23
Anexo I.VI

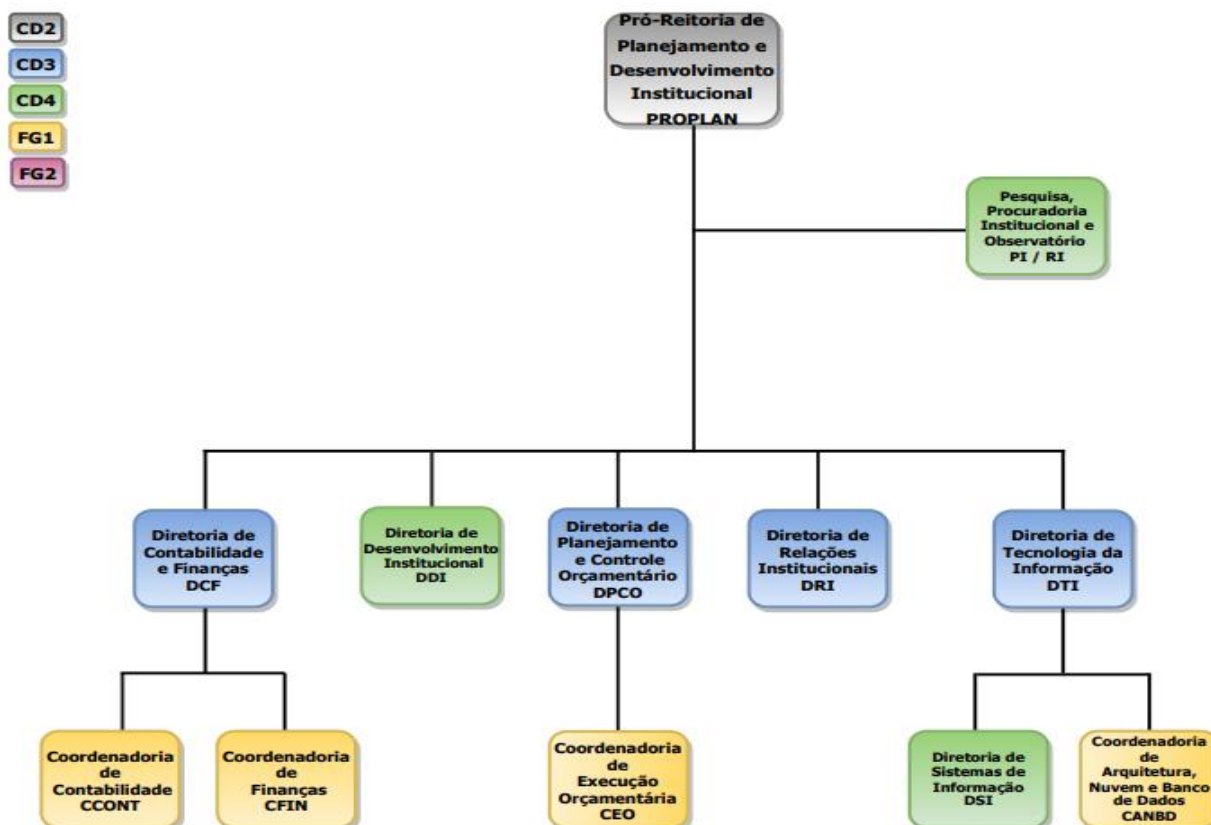

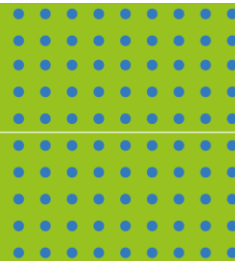

APÊNDICE II – RELAÇÃO DE CONTADORES(AS)/ RESPONSÁVEIS TÉCNICOS

UG Executora		Contador Responsável	Contador Substituto
154671	CAMPUS ASSIS CHATEAUBRIAM	EVERTON LUIZ MACHADO	EDSON ALBERTO BECKER
154672	CAMPUS CAMPO LARGO	NAIANE SEGURO	ELILDA DOS SANTOS SILVA
154673	CAMPUS CASCAVEL	ELIZETE TARRAGO TRENTIN	BELQUIS OLIVEIRA MEIRELES
154674	CAMPUS IRATI	NILSON DOS SANTOS VIEIRA	MARIO ANDRE CAMARGO TORRES
154675	CAMPUS IVAIPORA	PATRICIA NAZARIO	REGINALDO BARBOZA DA SILVA
154676	CAMPUS PALMAS	EVERTON LUIZ MACHADO	ANTONIO MARCOS DA SILVA STI-PULA
154699	CAMPUS LONDRINA	NATALIA LOPES OMODEI CEBINELLI	DANIELA ARAUJO VIEIRA
156154	CAMPUS PINHAIS	SANDRA MARIA DOSSENA	REGINALDO BARBOZA DA SILVA
156542	CAMPUS CAPANEMA	SANDRA MARIA DOSSENA	REGINALDO BARBOZA DA SILVA
156543	CAMPUS JAGUARIAIVA	SANDRA MARIA DOSSENA	REGINALDO BARBOZA DA SILVA
156545	CAMPUS PITANGA	SANDRA MARIA DOSSENA	REGINALDO BARBOZA DA SILVA
156546	CAMPUS UNIAO DA VITORIA	SANDRA MARIA DOSSENA	REGINALDO BARBOZA DA SILVA
156547	CAMPUS COLOMBO	SANDRA MARIA DOSSENA	REGINALDO BARBOZA DA SILVA
158009	REITORIA	SANDRA MARIA DOSSENA	REGINALDO BARBOZA DA SILVA
158395	CAMPUS CURITIBA	DANILO EUFRAZIO MIRANDA	TATIANE DO ROCIO PUCHALSKI
158396	CAMPUS FOZ DO IGUACU	HALISSON HENRIQUE DO COUTO	AZENIR DAHLEM PACHECO
158397	CAMPUS PARANAGUA	SERGIO MURILO NOGUEIRA	SIMONE GRUBBA HARTIN
158398	CAMPUS PARANAVAI	WANDERLEIA APARECIDA DE CASTRO	DAYANE DE OLIVEIRA GOMES
158399	CAMPUS TELEMACO BORBA	VALMIR DE OLIVEIRA	ADILSON AFFONSO
158400	CAMPUS JACAREZINHO	GISLAINE MARA STATI POSSETTI	LUIS CARLOS CHAGAS
158402	CAMPUS UMUARAMA	SIRLEY GARCIA CAPARROZ PELLEGRINI	SANDRA MARIA DOSSENA